



**PRÉFET
DE MAINE-ET-LOIRE**

*Liberté
Égalité
Fraternité*

**Direction régionale de l'environnement,
de l'aménagement et du logement des
Pays de la Loire**

Unité Inter-Départementale Anjou Maine
rue du Cul d'Anon
BP 80145
49183 Saint-Barthélémy d'Anjou

Saint-Barthélémy d'Anjou, le 05 février 2026

Rapport de l'Inspection des installations classées

Visite d'inspection du 12/01/2026

Contexte et constats

Publié sur  **GÉORISQUES**

MAUGES COMMUNAUTÉ

Rue Robert Schuman - La Loge
Beaupreau
49600 Beaupréau-En-Mauges

Références : EC-2026-17-INSP-Mauges Communauté-Saint Laurent des Autels-RAP
Code AIOT : 0006302355

1) Contexte

Le présent rapport rend compte de l'inspection réalisée le 12/01/2026 dans l'établissement MAUGES COMMUNAUTÉ implanté Le Pâtis Saint Laurent des Autels 49270 Orée d'Anjou. Cette partie « Contexte et constats » est publiée sur le site internet Géorisques (<https://www.georisques.gouv.fr/>).

La visite se déroule dans le cadre du plan pluriannuel de contrôle (PPC).

Les informations relatives à l'établissement sont les suivantes :

- MAUGES COMMUNAUTÉ
- Le Pâtis Saint Laurent des Autels 49270 Orée d'Anjou
- Code AIOT : 0006302355
- Régime : Autorisation
- Statut Seveso : Non Seveso
- IED : Non

La déchetterie de Saint Laurent des Autels est en cours de réaménagement pour séparer les réseaux d'évacuation des eaux d'avec l'établissement voisin, en cours de cessation (VALOR 3E).

2) Constats

2-1) Introduction

Le respect de la réglementation relative aux installations classées pour la protection de

l'environnement relève de la responsabilité de l'exploitant. Le contrôle des prescriptions réalisé ne se veut pas exhaustif, mais centré sur les principaux enjeux recensés et à ce titre, ne constitue pas un examen de conformité de l'administration à l'ensemble des dispositions qui sont applicables à l'exploitant. Les constats relevés par l'inspection des installations classées portent sur les installations dans leur état au moment du contrôle.

A chaque point de contrôle est associée une fiche de constat qui comprend notamment les informations suivantes :

- le nom donné au point de contrôle ;
- la référence réglementaire de la prescription contrôlée ;
- si le point de contrôle est la suite d'un contrôle antérieur, les suites retenues lors de la précédente visite ;
- la prescription contrôlée ;
- à l'issue du contrôle :
 - ◆ le constat établi par l'inspection des installations classées ;
 - ◆ les observations éventuelles ;
 - ◆ le type de suites proposées (voir ci-dessous) ;
 - ◆ le cas échéant la proposition de suites de l'inspection des installations classées à Monsieur le Préfet ; il peut par exemple s'agir d'une lettre de suite préfectorale, d'une mise en demeure, d'une sanction, d'une levée de suspension, ...

Il existe trois types de suites :

- « Faits sans suite administrative » ;
- « Faits avec suites administratives » : les non-conformités relevées conduisent à proposer à Monsieur le Préfet, des suites graduées et proportionnées avec :
 - ◆ soit la demande de justificatifs et/ou d'actions correctives à l'exploitant (afin de se conformer à la prescription) ;
 - ◆ soit conformément aux articles L. 171-7 et L. 171-8 du code de l'environnement des suites (mise en demeure) ou des sanctions administratives ;
- « Faits concluant à une prescription inadaptée ou obsolète » : dans ce cas, une analyse approfondie sera menée a posteriori du contrôle puis éventuellement une modification de la rédaction de la prescription par voie d'arrêté préfectoral pourra être proposée.

2-2) Bilan synthétique des fiches de constats

Les fiches de constats disponibles en partie 2-4 fournissent les informations de façon exhaustive pour chaque point de contrôle. Leur synthèse est la suivante :

Les fiches de constats suivantes font l'objet d'une proposition de suites administratives :

N°	Point de contrôle	Référence réglementaire	Proposition de suites de l'inspection des installations classées à l'issue de la <u>présente</u> inspection ⁽¹⁾	Proposition de délais
3	Comportement au feu des locaux	Arrêté Ministériel du 26/03/2012, article 13	Demande de justificatif à l'exploitant	2 mois
4	Dispositions de sécurité	Arrêté Ministériel du 26/03/2012, article 19	Demande de justificatif à l'exploitant	2 mois
5	Dispositions de sécurité	Arrêté Ministériel du 26/03/2012, article 22-10 II	Demande de justificatif à l'exploitant	2 mois
6	Exploitation	Arrêté Ministériel du 26/03/2012, article 25	Demande de justificatif à l'exploitant	2 mois

N°	Point de contrôle	Référence réglementaire	Proposition de suites de l'Inspection des installations classées à l'issue de la <u>présente inspection</u> ⁽¹⁾	Proposition de délais
7	Rejets	Arrêté Ministériel du 26/03/2012, article 38	Demande de justificatif à l'exploitant	2 mois

(1) s'applique à compter de la date de la notification de l'acte ou de la date de la lettre de suite préfectorale

Les fiches de constats suivantes ne font pas l'objet de propositions de suites administratives :

N°	Point de contrôle	Référence réglementaire	Autre information
1	Prévention des accidents et des pollutions	Arrêté Ministériel du 26/03/2012, article 10	Sans objet
2	Prévention des risques et des pollutions	Arrêté Ministériel du 26/03/2012, article 11	Sans objet

2-3) Ce qu'il faut retenir des fiches de constats

L'inspection des installations classées demande, sous 2 mois, à l'exploitant de lui transmettre :

- les justificatifs attestant des propriétés de réaction au feu des locaux d'entreposage de déchets ;
- les rapports de vérifications de ses installations électriques ;
- le compte rendu de l'exercice de défense contre l'incendie ;
- les rapports de vérifications des extincteurs ;

Pour ce qui concerne les rapports de vérifications des eaux de rejets, l'exploitant les transmettra à l'inspection dans les 2 mois suivants la fin des travaux.

2-4) Fiches de constats

N° 1 : Prévention des accidents et des pollutions

Référence réglementaire : Arrêté Ministériel du 26/03/2012, article 10
Thème(s) : Risques accidentels, Localisation des risques
Prescription contrôlée : L'exploitant recense, sous sa responsabilité, les parties de l'installation qui, en raison des caractéristiques qualitatives et quantitatives des matières mises en œuvre, stockées, utilisées ou produites, sont susceptibles d'être à l'origine d'un sinistre pouvant avoir des conséquences directes ou indirectes sur les intérêts mentionnés à l'article L. 511-1 du code de l'environnement. Les ateliers et aires de manipulations de ces produits doivent faire partie de ce recensement. L'exploitant détermine pour chacune de ces parties de l'installation la nature du risque (incendie, atmosphères explosibles ou émanations toxiques) et la signale sur un panneau conventionnel. L'exploitant dispose d'un plan général des ateliers et des stockages indiquant ces risques.
Constats :

L'inspection des installations classées constate que l'exploitant dispose d'un plan général indiquant les dangers et les lieux de stockage (voir photo).

Type de suites proposées : Sans suite

N° 2 : Prévention des risques et des pollutions

Référence réglementaire : Arrêté Ministériel du 26/03/2012, article 11

Thème(s) : Risques accidentels, Etat des stocks de produits dangereux-Etiquetage

Prescription contrôlée :

L'exploitant tient à jour un registre indiquant la nature et la quantité des produits dangereux détenus, auquel est annexé un plan général des stockages. Ce registre est tenu à la disposition des services d'incendie et de secours. Sans préjudice des dispositions du code du travail, l'exploitant dispose des documents lui permettant de connaître la nature et les risques des produits dangereux présents dans l'installation, en particulier les fiches de données de sécurité. Les récipients portent en caractères lisibles le nom des produits et, s'il y a lieu, les symboles de danger conformément à la législation relative à l'étiquetage des substances, préparations et mélanges dangereux.

Constats :

L'inspection des installations classées constate que les produits dangereux sont stockés dans un local fermé, équipé de rétentions et les récipients sont correctement étiquetés (voir photos).

Type de suites proposées : Sans suite

N° 3 : Comportement au feu des locaux

Référence réglementaire : Arrêté Ministériel du 26/03/2012, article 13

Thème(s) : Risques accidentels, Réaction au feu

Prescription contrôlée :

Les locaux d'entreposage de déchets présentent les caractéristiques de réaction au feu minimales suivantes (selon NF EN 13 501-1) :

- matériaux A2 s2 d0.

Les justificatifs attestant des propriétés de réaction au feu sont conservés et tenus à la disposition de l'inspection des installations classées.

Constats :

Le jour de l'inspection l'exploitant n'a pas été en mesure de présenter les justificatifs attestant des propriétés de réaction au feu des locaux d'entreposage de déchets.

Demande à formuler à l'exploitant à la suite du constat :

L'inspection des installations classées demande à l'exploitant de lui transmettre sous 2 mois les justificatifs attestant des propriétés de réaction au feu des locaux d'entreposage de déchets.

Type de suites proposées : Avec suites

Proposition de suites : Demande de justificatif à l'exploitant

Proposition de délais : 2 mois

N° 4 : Dispositions de sécurité

Référence réglementaire : Arrêté Ministériel du 26/03/2012, article 19
Thème(s) : Risques accidentels, Installations électriques
Prescription contrôlée : L'exploitant tient à la disposition de l'inspection des installations classées les éléments justifiant que ses installations électriques sont réalisées conformément aux règles en vigueur, entretenues en bon état et vérifiées. Les gainages électriques et autres canalisations ne sont pas une cause possible d'inflammation ou de propagation de fuite et sont convenablement protégés contre les chocs, contre la propagation des flammes et contre l'action des produits présents dans la partie de l'installation en cause. Les équipements métalliques (réservoirs, cuves, canalisations) sont mis à la terre et au même potentiel électrique, conformément aux règlements et aux normes applicables.
Constats : Le jour de l'inspection l'exploitant n'a pas été en mesure de transmettre à l'inspection les rapports de vérifications des installations électriques.
Demande à formuler à l'exploitant à la suite du constat : L'inspection des installations classées demande à l'exploitant de lui transmettre sous 2 mois les rapports de vérifications de ses installations électriques.
Type de suites proposées : Avec suites
Proposition de suites : Demande de justificatif à l'exploitant
Proposition de délais : 2 mois

N° 5 : Dispositions de sécurité

Référence réglementaire : Arrêté Ministériel du 26/03/2012, article 22-10 II
Thème(s) : Risques accidentels, Maîtrise des incendies
Prescription contrôlée : .../... Pour les installations enregistrées ou autorisées au 1 ^{er} janvier 2024, l'exploitant organise un exercice de défense contre l'incendie au plus tard le 1 ^{er} juillet 2024. Cet exercice est renouvelé au moins tous les trois ans. Les exercices font l'objet de comptes rendus qui sont tenus à la disposition de l'inspection des installations classées et des services de secours pendant au moins cinq ans. .../...
Constats : L'exploitant déclare à l'exploitant qu'un exercice a été réalisé. Le jour de l'inspection il n'a pas été en mesure de fournir à l'inspection le compte rendu de cet exercice.
Demande à formuler à l'exploitant à la suite du constat : L'inspection des installations classées demande à l'exploitant de lui transmettre sous 2 mois le compte rendu de l'exercice de défense contre l'incendie.
Type de suites proposées : Avec suites
Proposition de suites : Demande de justificatif à l'exploitant
Proposition de délais : 2 mois

N° 6 : Exploitation

Référence réglementaire : Arrêté Ministériel du 26/03/2012, article 25
Thème(s) : Risques accidentels, Vérification périodique et maintenance des équipements
Prescription contrôlée : L'exploitant assure ou fait effectuer la vérification périodique et la maintenance des matériels de sécurité et de lutte contre l'incendie mis en place (exutoires, systèmes de détection et d'extinction, colonne sèche par exemple) ainsi que des éventuelles installations électriques et de chauffage, conformément aux référentiels en vigueur.
Constats : Le jour de l'inspection l'exploitant n'a pas été en mesure de fournir à l'inspection le rapport de vérifications des extincteurs.
Demande à formuler à l'exploitant à la suite du constat : L'inspection des installations classées demande à l'exploitant de lui transmettre sous 2 mois les rapports de vérifications des extincteurs.
Type de suites proposées : Avec suites
Proposition de suites : Demande de justificatif à l'exploitant
Proposition de délais : 2 mois

N° 7 : Rejets

Référence réglementaire : Arrêté Ministériel du 26/03/2012, article 38
Thème(s) : Risques chroniques, Surveillance de la pollution rejetée
Prescription contrôlée : Le cas échéant, l'exploitant met en place un programme de surveillance de ses rejets dans l'eau définissant la périodicité et la nature des contrôles. Les mesures sont effectuées sous sa responsabilité et à ses frais. Au moins une fois par an, les mesures prévues par le programme de surveillance sont effectuées par un organisme agréé choisi en accord avec l'inspection des installations classées. Dans tous les cas, une mesure des concentrations des valeurs de rejet visées à l'article 35 est effectuée tous les ans par un organisme agréé par le ministre chargé de l'environnement. Ces mesures sont effectuées sur un échantillon représentatif du fonctionnement de l'installation et constitué soit par un prélèvement continu d'une demi-heure, soit par au moins deux prélèvements instantanés espacés d'une demi-heure. Si le débit estimé à partir des consommations est supérieur à 10 m ³ /j, l'exploitant effectue également une mesure en continu de ce débit.
Constats : L'exploitant déclare à l'inspection que les contrôles des paramètres des rejets aqueux n'ont pas été effectués, qu'ils seront faits à l'issue des travaux de ré-aménagement (séparations des réseaux d'évacuations des eaux d'avec la parcelle voisine).
Demande à formuler à l'exploitant à la suite du constat : L'inspection des installations classées demande à l'exploitant de lui transmettre les rapports de vérifications des eaux de rejets dans les 2 mois suivant la fin des travaux.
Type de suites proposées : Avec suites
Proposition de suites : Demande de justificatif à l'exploitant
Proposition de délais : 2 mois

Planche photographique associée à la visite d'inspection

N°1 : Prévention des accidents et des pollutions



Plan d'intervention et stockages

N°2 : Prévention des risques et des pollutions



stockage déchets dangereux

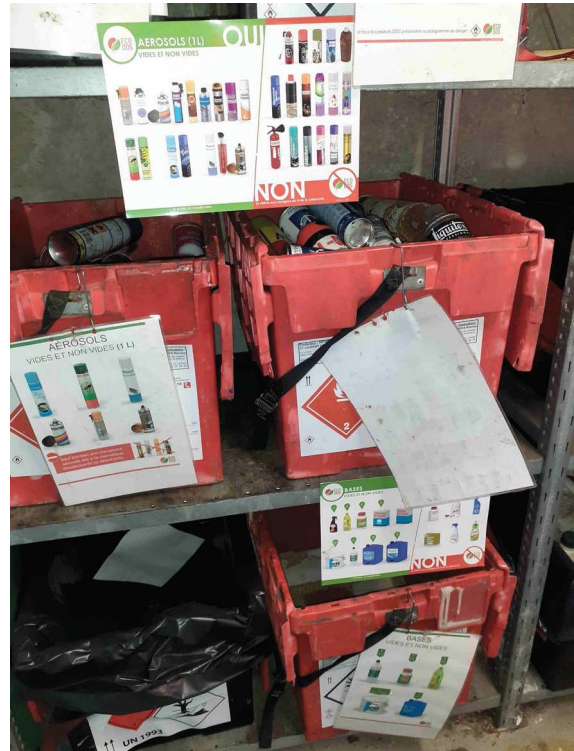

stockage déchets dangereux

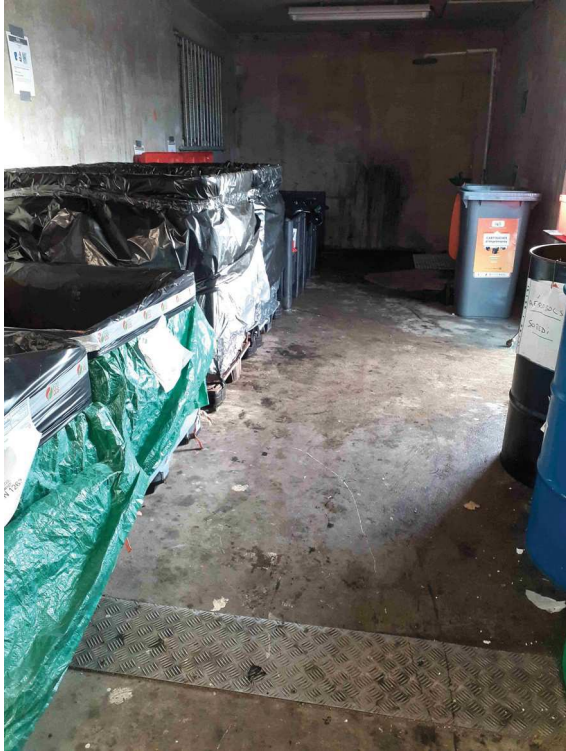

Stockage des déchets dangereux-deuxième zone du local de stockage