



**PRÉFET  
DE SAÔNE-ET-LOIRE**

*Liberté  
Égalité  
Fraternité*

**Direction Régionale de l'Environnement,  
de l'Aménagement et du Logement de  
Bourgogne-Franche-Comté**

Unité Interdépartementale 39-71  
Antenne de Lons-le-Saunier  
165 Avenue Paul Seguin  
39000 LONS-LE-SAUNIER

Le 8 juillet 2022

## **Rapport de l'Inspection des installations classées**

Visite d'inspection du 27/06/2022

### **Contexte et constats**

Publié sur



#### **EPUR CENTRE**

18, parc d'activités Les Blattiers  
71160 DIGOIN

Références : CF/MB/2022/L\_449

### **1) Contexte**

Le présent rapport rend compte de l'inspection réalisée le 27/06/2022 dans l'établissement EPUR CENTRE implanté 18, parc d'activités Les Blattiers - 71160 DIGOIN. L'inspection a été annoncée le 14/04/2022. Cette partie « Contexte et constats » est publiée sur le site Géorisques (<https://www.georisques.gouv.fr/>).

Cette inspection s'inscrit dans le cadre d'une action régionale portant sur le risque d'incendie. L'unité interdépartementale Jura et Saône-et-Loire de la Dreal Bourgogne-Franche-Comté a déployé cette action, du 30 mai au 30 juin 2022, spécifiquement sur la maîtrise du risque d'incendie à la source.

#### **Les informations relatives à l'établissement sont les suivantes :**

- EPUR CENTRE
- 18, parc d'activités Les Blattiers #3372 71160 DIGOIN
- Code AIOT dans GUN : 0024700046
- Régime : Autorisation
- Statut Seveso : Non Seveso
- IED - MTD

La société EPUR Centre Est, spécialisée dans la collecte, le stockage, le traitement et la valorisation de matières, exploite sur le territoire de la commune de Digoin un site de tri, transit, regroupement de déchets, et de démantèlement de VHU.

#### **Les thèmes de visite retenus sont les suivants :**

- plan des installations et des zones à risques ;
- conditions de stockage ;

- moyens de détection d'incendie ;
- moyens de défense interne contre l'incendie ;
- propreté du site.

Ces thèmes sont détaillés au travers de fiches de constats seulement lorsque les contrôles par sondages des installations ont mis en évidence des non-conformités aux dispositions applicables.

## **2) Constats**

### **2-1) Introduction**

Le respect de la réglementation relative aux installations classées pour la protection de l'environnement relève de la responsabilité de l'exploitant. Le contrôle des prescriptions réalisé ne se veut pas exhaustif, mais centré sur les principaux enjeux recensés et à ce titre, ne constitue pas un examen de conformité de l'administration à l'ensemble des dispositions qui sont applicables à l'exploitant. Les constats relevés par l'inspection des installations classées portent sur les installations dans leur état au moment du contrôle.

A chaque point de contrôle est associée une fiche de constat qui comprend notamment les informations suivantes :

- le nom donné au point de contrôle
- la référence réglementaire de la prescription contrôlée
- si le point de contrôle est la suite d'un contrôle antérieur, les suites retenues lors de la précédente visite
- la prescription contrôlée
- à l'issue du contrôle :
  - le constat établi par l'inspection des installations classées
  - les observations éventuelles
  - le type de suites proposées (voir ci-dessous)
  - le cas échéant la proposition de suites de l'inspection des installations classées à Monsieur le Préfet; il peut par exemple s'agir d'une lettre de suite préfectorale, d'une mise en demeure, d'une sanction, d'une levée de suspension, ...

Il existe trois types de suites :

- « avec suites administratives » : les non-conformités relevées conduisent à proposer à Monsieur le Préfet, conformément aux articles L.171-7 et L.171-8 du code de l'environnement, des suites administratives. Dans certains cas, des prescriptions complémentaires peuvent aussi être proposées
- « susceptible de suites administratives » : lorsqu'il n'est pas possible en fin d'inspection de statuer sur la conformité, ou pour des faits n'engageant pas la sécurité et dont le retour à la conformité peut être rapide, l'exploitant doit transmettre à l'inspection des installations classées dans un délai court les justificatifs de conformité. Dans le cas contraire, il sera proposé à Monsieur le Préfet, conformément aux articles L.171-7 et L.171-8 du code de l'environnement, des suites administratives.
- « sans suite administrative ».

### **2-2) Bilan synthétique des fiches de constats**

Les fiches de constats disponibles en partie 2-4 fournissent les informations de façon exhaustive pour chaque point de contrôle. Leur synthèse est la suivante :

**Les fiches de constats suivantes sont susceptibles de faire l'objet de propositions de suites administratives :**

Nom du point de contrôle	Référence réglementaire	Si le point de contrôle provient d'une précédente inspection : suite(s) qui avai(ent) été donnée(s)	Autre information
Prévention des risques technologiques	Arrêté Préfectoral du 23/10/2012, article 7.2.2.2	/	Sans objet
Moyens d'intervention	Arrêté Préfectoral du 23/10/2012, article 7.5.2	/	Sans objet
Exploitation des installations	Arrêté Préfectoral du 23/10/2012, article 2.3.1	/	Sans objet
Collecte des effluents liquides	Arrêté Préfectoral du 23/10/2012, article 4.2.3	/	Sans objet

### 2-3) Ce qu'il faut retenir des fiches de constats

Lors de la visite d'inspection,

- 2 non-conformités ont été constatées sur le thème de la sécurité incendie,
- 2 non-conformités ont été constatées sur le thème de la propreté des installations.

### 2-4) Fiches de constats

**Nom du point de contrôle :** Prévention des risques technologiques

<b>Référence réglementaire :</b> Arrêté Préfectoral du 23/10/2012, article 7.2.2.2
<b>Thème(s) :</b> Risques accidentels / Système de détection
<b>Prescription contrôlée :</b> - Chaque local technique est équipé d'un détecteur de fumée. - L'exploitant détermine les opérations d'entretien destinées à maintenir l'efficacité des détecteurs dans le temps.  - L'exploitant organise à fréquence annuelle des vérifications de maintenance et des tests dont les comptes rendus sont tenus à disposition de l'inspection des installations classées.
<b>Constats :</b> Le site est équipé de 2 centrales de détection incendie avec report de signalisation à l'accueil:  - la 1ère centrale est installée dans la zone Réception métaux à la pesée et protège les zones de réception à la pesée, consommables / DD, Papier / carton. Des détecteurs de fumées protègent les locaux. La centrale a été visualisée est ne présente ni dérangement, ni alarme.  <b>Constat 1-27/06/2022 - non-conformité :</b> la seconde centrale, installée dans le bâtiment accueillant la zone écomobilier et protégeant l'ensemble du bâtiment, présente : - une alarme sur un des 3 détecteurs linéaires de toiture, - un dérangement général de la centrale la rendant possiblement inopérante en cas de nécessité.  (cf photo 1 sur l'annexe planche photos)  L'exploitant précise en séance : - que le déclenchement d'alarme est dû à la poussière ambiante qui obscurcit le faisceau linéaire du détecteur, - qu'un projet est à l'étude dont les grandes lignes sont le déplacement de la zone écomobilier et la création de fenêtres d'aération dans les parois du bâtiment de manière à assainir l'atmosphère en toiture,

L'exploitant confirmera que l'installation de sécurité incendie est 100% fonctionnelle ou transmettra un plan d'actions avec échéancier visant à la remettre en état, accompagné des mesures compensatoires visant à obtenir un niveau de protection équivalent sur la durée totale des travaux.
<b>Observations :</b> /
<b>Type de suites proposées :</b> Susceptible de suites
<b>Proposition de suites :</b> Sans objet

**Nom du point de contrôle :** Moyens d'intervention

<b>Référence réglementaire :</b> Arrêté Préfectoral du 23/10/2012, article 7.5.2
<b>Thème(s) :</b> Risques accidentels / entretien des moyens d'intervention
<b>Prescription contrôlée :</b> Les moyens d'intervention pour la défense incendie sont maintenus en bon état et, repérés et facilement accessibles.
<b>Constat 2-27/06/2022 - non-conformité :</b> Lors de la visite des installations il a été constaté la présence de déchets (matelas) devant le bris de glace de la sortie Est du bâtiment abritant la zone écomobilier.
<b>Observations :</b> L'Inspection rappelle à l'exploitant qu'il relève de sa responsabilité de faire en sorte que l'ensemble des matériels de sécurité incendie et de défense contre l'incendie soient accessibles en permanence.
<b>Type de suites proposées :</b> Susceptible de suites
<b>Proposition de suites :</b> Sans objet

**Nom du point de contrôle :** Exploitation des installations

<b>Référence réglementaire :</b> Arrêté Préfectoral du 23/10/2012, article 2.3.1
<b>Thème(s) :</b> Propreté des installations
<b>Prescription contrôlée :</b> L'ensemble des installations est maintenu propre et entretenu en permanence.
<b>Constat 3-27/06/2022 - non-conformité :</b> lors de la visite du site, il a été constaté la présence de nombreux déchets (plastiques, papiers, morceaux de carton,..) à de nombreux endroits du site, notamment sur l'aire de lavage des véhicules et sur les espaces verts (cf photo 2 sur l'annexe planche photos).  L'exploitant a précisé que la présence des déchets est due à la tempête survenue quelques temps auparavant.  L'exploitant confirmera le nettoyage complet du site (espaces vers et autres).
<b>Observations :</b> /
<b>Type de suites proposées :</b> Susceptible de suites
<b>Proposition de suites :</b> Sans objet

**Nom du point de contrôle : Collecte des effluents liquides**

<b>Référence réglementaire :</b> Arrêté Préfectoral du 23/10/2012, article 4.2.3
<b>Thème(s) :</b> Propreté des installations
<b>Prescription contrôlée :</b> Les réseaux de collecte des effluents sont conçus et aménagés de manière à être curables, étanches et résister dans le temps aux actions physiques et chimiques des effluents ou produits susceptibles d'y transiter.  L'exploitant s'assure par des contrôles appropriés et préventifs de leur bon état et de leur étanchéité.
<b>Constat 4-27/06/2022 - non-conformité :</b> Lors de la visite des installations il a été constaté la présence de déchets boues sur les grilles de collecte des eaux pluviales en entrée et en sortie de site (cf photo 3 sur l'annexe planche photos).  L'exploitant confirmera que l'ensemble des équipements a été nettoyé et transmettra les preuves requises (ex : photos) le justifiant.
<b>Observations :</b> L'Inspection rappelle à l'exploitant que l'ensemble de ses installations et particulièrement des équipements de collecte des effluents doit être propre en permanence, notamment de manière à assurer correctement les fonctions pour lesquelles ils ont été conçus et mis en place.
<b>Type de suites proposées :</b> Susceptible de suites
<b>Proposition de suites :</b> Sans objet



**ANNEXE planche photos**  
**Visite d'inspection du**  
**Site EPUR CENTRE à Digoin**

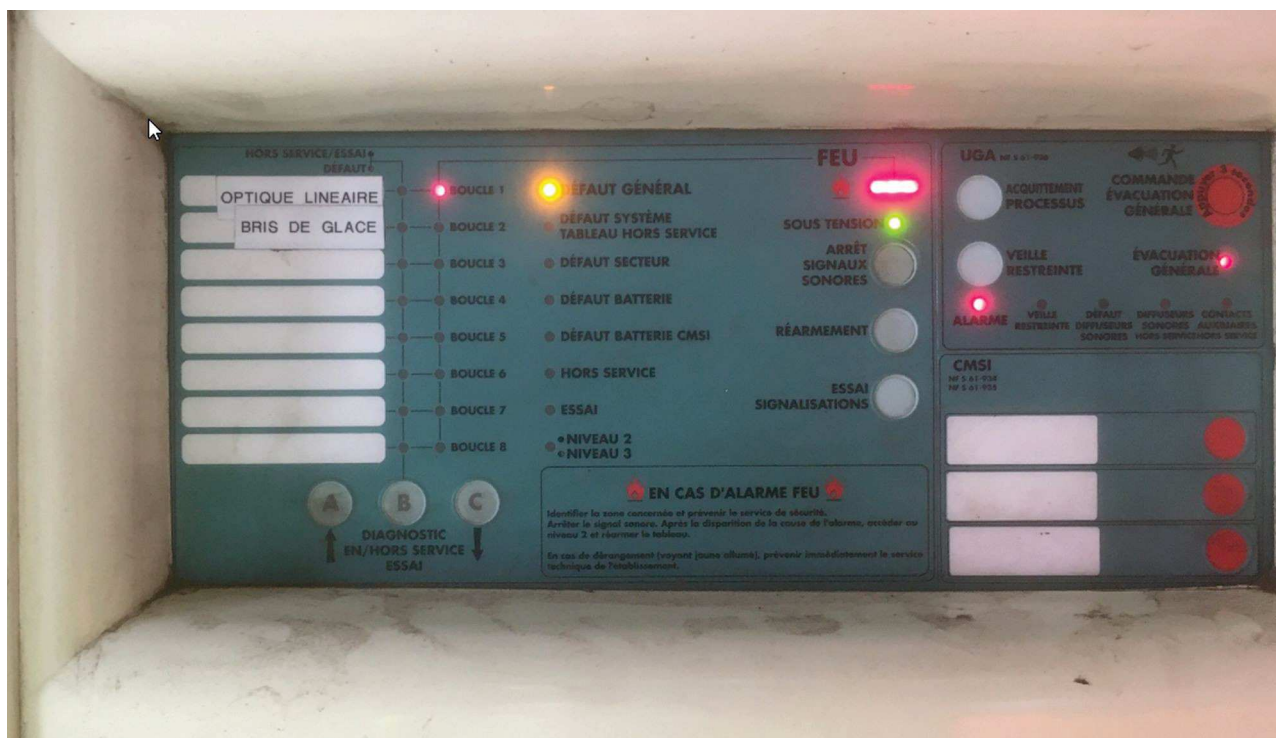

**Centrale de détection incendie bâtiment « Ecomobilier » en alarme et dérangement**

**1**

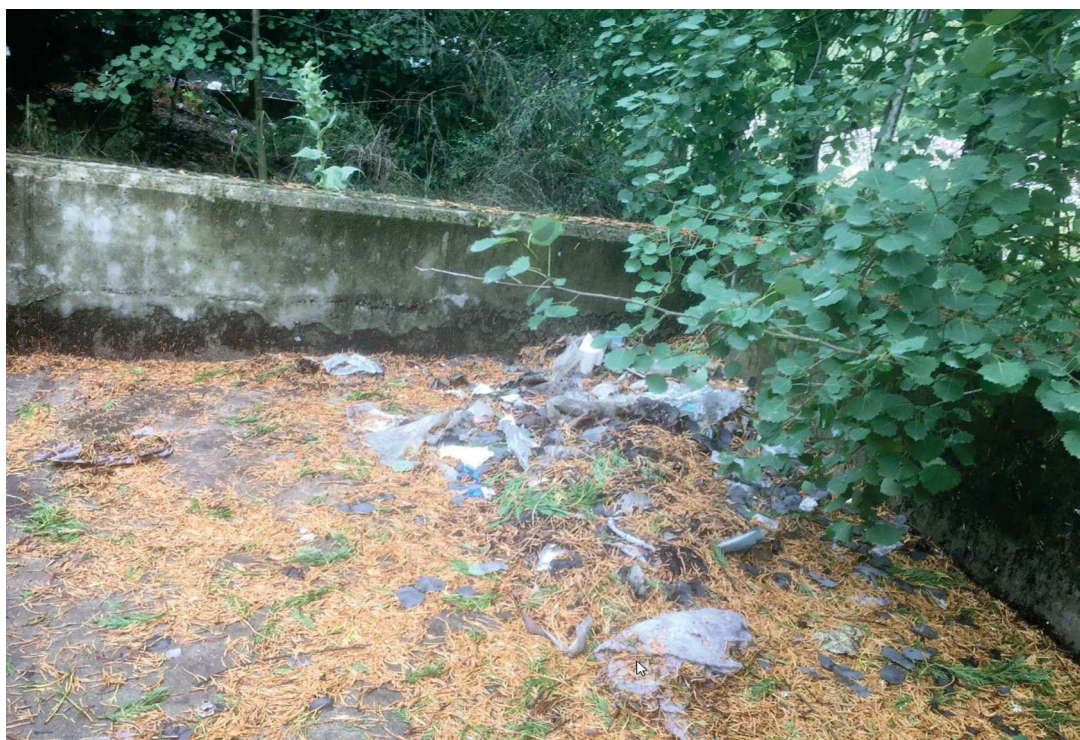

**Zone de lavage**

**2**





Grille de collecte des eaux de ruissellement en sortie de site.