



Liberté • Égalité • Fraternité
RÉPUBLIQUE FRANÇAISE

PRÉFECTURE DU NORD

DIRECTION DE L'ADMINISTRATION GÉNÉRALE
ET DE L'ENVIRONNEMENT
BUREAU DE L'ENVIRONNEMENT

Réf. D.A.G.E./3 - EC

**Arrêté préfectoral accordant à la Société GTS
INDUSTRIES l'autorisation de procéder à une
extension de ses activités exploitées à GRANDE-
SYNTHE**

Le Préfet de la Région Nord - Pas-de-Calais
Préfet du Nord
officier de l'ordre national de la légion d'honneur
commandeur de l'ordre national du mérite

VU le code de l'environnement et notamment son article R-512-25 et 512-31 ;

VU les actes réglementant, au titre de la législation s'appliquant aux installations classées pour la protection de l'environnement, les activités exploitées à GRANDE-SYNTHE par la Société GTS INDUSTRIES dont le siège social est situé Rue du Comte Jean à GRANDE-SYNTHE (59760) et notamment les arrêtés préfectoraux des 20 janvier 2004, 24 novembre 2004, 22 mai 2006 et 19 mai 2008 ;

VU la demande présentée par la Société GTS INDUSTRIES en vue d'obtenir l'autorisation de procéder à une extension de ses activités exploitées à GRANDE-SYNTHE ;

VU le dossier produit à l'appui de cette demande ;

VU l'arrêté préfectoral en date du 11 août 2008 ordonnant l'ouverture d'une enquête publique du 16 septembre 2008 au 16 octobre 2008 inclus ;

VU le procès-verbal d'enquête publique et l'avis du commissaire-enquêteur du 17 novembre 2008 ;

VU l'avis de Monsieur le sous-préfet de Dunkerque en date du 18 novembre 2008 ;

VU l'avis du conseil municipal de LOON-PLAGE en date du 29 septembre 2008 ;

VU l'avis de Monsieur le directeur départemental des affaires sanitaires et sociales en date du 08 septembre 2008 ;

VU l'avis de Monsieur le directeur départemental de l'agriculture et de la forêt en date du 29 septembre 2008 ;

VU l'avis de Monsieur le directeur départemental des services d'incendie et de secours en date du 23 octobre 2008 ;

VU l'avis de Monsieur le directeur régional de l'environnement en date du 29 août 2008 ;

VU l'avis de Monsieur le directeur départemental du travail, de l'emploi et de la formation professionnelle en date du 02 octobre 2008 ;

VU l'avis de Monsieur le directeur départemental de l'équipement en date du 10 septembre 2008 ;

VU l'avis de Monsieur le directeur du Port Autonome de DUNKERQUE en date du 9 septembre 2008 ;

VU l'avis de Monsieur le président de la première section des Waeteringues en date du 21 août 2008 ;

VU l'avis du comité d'hygiène de sécurité et des conditions de travail en date du 30 septembre 2008 ;

VU le rapport et les conclusions de Monsieur le directeur régional de l'environnement, de l'aménagement et du logement en date du 25 février 2009 ;

VU l'avis émis par le conseil départemental de l'environnement et des risques sanitaires et technologiques du Nord lors de sa séance du 21 avril 2009 ;

CONSIDERANT qu'aux termes de l'article L. 512-1 du code de l'environnement, l'autorisation ne peut être accordée que si les dangers ou inconvénients de l'installation peuvent être prévenus par des mesures prescrites par arrêté préfectoral,

SUR la proposition de Monsieur le secrétaire général de la préfecture du Nord,

ARRETE

TITRE 1 - PORTEE DE L'AUTORISATION ET CONDITIONS GENERALES

CHAPITRE 1.1 BENEFICIAIRE ET PORTEE DE L'AUTORISATION

ARTICLE 1.1.1. EXPLOITANT TITULAIRE DE L'AUTORISATION

La société GTS INDUSTRIES dont le siège social est situé Rue du comte Jean à GRANDE-SYNTHÉ (59760) est autorisée, sous réserve du respect des prescriptions annexées au présent arrêté, à exploiter sur le territoire de la commune de GRANDE-SYNTHÉ, les installations détaillées dans les articles suivants.

ARTICLE 1.1.2. MODIFICATIONS ET COMPLEMENTS APPORTES AUX PRESCRIPTIONS DES ACTES ANTERIEURS

Les dispositions du présent arrêté annulent et remplacent les dispositions des arrêtés préfectoraux suivants :

- arrêté préfectoral du 20 janvier 2004,
- arrêté préfectoral du 24 novembre 2004,
- arrêté préfectoral du 22 mai 2006,
- arrêté préfectoral du 19 mai 2008.

ARTICLE 1.1.3. INSTALLATIONS SOUMISES A DECLARATION

Les prescriptions du présent arrêté s'appliquent également aux autres installations ou équipements exploités dans l'établissement, qui, mentionnés ou non dans la nomenclature, sont de nature par leur proximité ou leur connexité avec une installation soumise à autorisation à modifier les dangers ou inconvénients de cette installation.

Les dispositions des arrêtés ministériels existants relatifs aux prescriptions générales applicables aux installations classées soumises à déclaration sont applicables aux installations classées soumises à déclaration incluses dans l'établissement dès lors que ces installations ne sont pas régies par le présent arrêté préfectoral d'autorisation.

ARTICLE 1.1.4. AUTORISATION DE DETENTION ET DE MISE EN OEUVRE DE RADIONUCLEIDES SOUS FORME DE SOURCES SCHELLES

La présente autorisation tient lieu de l'autorisation prévue à l'article L. 13333-4 du code de la santé publique pour les activités nucléaires mentionnées à l'article 1.2.1 (repère n°1).

La présente autorisation ne dispense pas l'exploitant de se conformer aux dispositions des autres réglementations applicables et en particulier à celles relatives au transport de matières radioactives et à l'hygiène et sécurité du travail. En matière d'hygiène et de sécurité du travail, sont en particulier concernées, les dispositions relatives :

- à la formation du personnel,
- aux contrôles initiaux et périodiques des sources et des appareils en contenant,
- à l'analyse des postes de travail,
- au zonage radiologique de l'installation,
- aux mesures de surveillance des travailleurs exposés.

CHAPITRE 1.2 NATURE DES INSTALLATIONS

ARTICLE 1.2.1. LISTE DES INSTALLATIONS CONCERNEES PAR UNE RUBRIQUE DE LA NOMENCLATURE DES INSTALLATIONS CLASSEES

Référence des unités	Libellé en clair de l'installation	Caractéristiques	Rubrique de classement	*AS -A - D ou NC
1	Utilisation de substances radioactives sous forme de sources radioactives, scellées ou non scellées. 1° La valeur de Q est égale ou supérieure à 10 ⁴ (A - 1)	Jauge de mesure d'épaisseur utilisant 3 sources radioactives scellées de capacité unitaire 1850 GBq contenant des radionucléides du groupe 3 (Césium 137). L'activité totale des trois sources est de 5 550 GBq - Q = 5,55.10 ⁵	1715-1	A

Référence des unités	Libellé en clair de l'installation	Caractéristiques	Rubrique de classement	*AS - A - D ou NC
2	Travail mécanique des métaux et alliages. La puissance installée de l'ensemble des machines fixes concourant au fonctionnement de l'installation étant : 1. Supérieure à 500 kW.	2 laminoirs pour le laminage des brames : - cage QUARTO 1 avec 2 moteurs de puissance unitaire 4 400 kW, - cage QUARTO 2 avec 2 moteurs de puissance unitaire 8 000 kW. 3 cisailles pour le découpage des tôles : - cisaille de rives avec 2 moteurs de puissance unitaire 570 kW, - cisaille à diviser avec 2 moteurs de puissance unitaire 570 kW, - cisaille à diviser (20 mm) avec 1 moteur de puissance 200 kW. La puissance totale installée des moteurs concourant au fonctionnement des installations de travail mécanique des métaux est de 27 280 kW.	2560.1	A
3	Métaux (Décapage ou nettoyage des) par traitement thermique.	Ecriqueuse fonctionnant au gaz naturel.	2566	A
4	Combustion, à l'exclusion des installations visées par les rubriques 167-C et 322-B-4. A. Lorsque l'installation consomme exclusivement, seuls ou en mélange, du gaz naturel, des gaz de pétrole liquéfiés, du fioul domestique, du charbon, des fiouls lourds ou de la biomasse, à l'exclusion des installations visées par d'autres rubriques de la nomenclature pour lesquelles la combustion participe à la fusion, la cuisson ou au traitement, en mélange avec les gaz de combustion, des matières entrantes, si la puissance thermique maximale de l'installation est : 1) supérieure ou égale à 20 MW : A, 2) supérieure à 2 MW, mais inférieure à 20 MW : D.	Installations de combustion consommant du gaz naturel : - 1 chaudière de puissance thermique 800 kW pour le chauffage du magasin et des bureaux ; - 1 chaudière de puissance thermique 510 kW pour le chauffage d'un vestiaire ; - 1 four poussant n°3 de puissance thermique 115 000 kW pour le réchauffage des brames. Installations de combustion consommant du fioul domestique : - 4 groupes électrogènes de puissance thermique 400 kW, 397 kW, 243 kW et 38 kW. Installations de combustion consommant du butane : - 1 four de puissance thermique 96 kW pour le préchauffage des tôles avant grenailage. La puissance thermique totale est de 117 484 kW.	2910-A.1	A
5	Combustion, à l'exclusion des installations visées par les rubriques 167-C et 322-B-4. B. Lorsque les produits consommés seuls ou en mélange sont différents de ceux visés en A et si la puissance thermique maximale est supérieure à 0,1 MW.	Installations de combustion consommant exclusivement du gaz sidérurgique : - 2 chaudières de puissance thermique 1 453 kW et 1 160 kW pour le chauffage de l'atelier. Installations de combustion consommant du gaz sidérurgique et du gaz naturel (en secours uniquement) : - four poussant n°1 de puissance thermique 44 750 th/h (soit 52 014 kW) pour le réchauffage des brames, - four poussant n°2 de puissance 65 610 th/h (soit 76 278 kW) pour le réchauffage des brames. La puissance thermique totale est de 130 950 kW.	2910-B	A

Référence des unités	Libellé en clair de l'installation	Caractéristiques	Rubrique de classement	AS - A - D ou NC
6	Réfrigération ou compression (installations de) fonctionnant à des pressions effectives supérieures à 10^5 Pa, : 2. Comprimant ou utilisant des fluides ni inflammables ni toxiques, la puissance absorbée étant : a) supérieure à 500 kW.	Installations de compression d'air : un groupe de 7 compresseurs d'une puissance totale de 1 036 kW composé de : - 3 compresseurs de 132 kW chacun, - 2 compresseurs de 110 kW, - 1 compresseur de 160 kW, - 1 compresseur de 260 kW, 1 compresseur de 132 kW pour la planeuse à froid. 2 compresseurs de 75 kW chacun pour l'atelier grenailage/peinture. 1 compresseur de 15 kW pour l'oxydateur thermique. 2 compresseurs de 37 kW pour l'atelier qualité-essais. 2 compresseurs de 260 kW pour le réseau air. La puissance totale absorbée par les installations de compression d'air est de 1 927 kW. Installations de réfrigération : - 109 climatiseurs d'une puissance totale absorbée de 675 kW. La puissance totale absorbée par les installations de compression et de réfrigération est de 2 602 kW.	2920-2.a	A
7	Refroidissement par dispersion d'eau dans un flux d'air (installations de) : 1. Lorsque l'installation n'est pas du type « circuit primaire fermé » : a) La puissance thermique évacuée maximale étant supérieure ou égale à 2 000 kW	Exploitation de 3 circuits de refroidissement associés chacun à 1 tour : circuit « cage » : 29 000 kW circuit « moteur » : 24 000 kW circuit « machine de refroidissement R2+ » : 91 000 kW La puissance thermique évacuée maximale est de 144 000 kW	2921-1.a	A
8	Application de peinture. 2. Lorsque l'application est faite par tout procédé autre que le " trempé " (Pulvérisation, enduction...). Si la quantité maximale de produits susceptible d'être mise en œuvre est : a) Supérieure à 100 kg/j.	Atelier de grenailage : cabine de peintures avec application par pulvérisation sur les tôles. La quantité maximale de peintures utilisée est de 2600 kg/j. Marqueuses à la peinture pour identification des tôles au cours de la fabrication. La quantité de peintures utilisée pour l'ensemble des marqueuses est de 24 kg/j. La quantité totale de peintures utilisée pour les différentes installations est de 2 624 kg/j.	2940-2.a	A
9	Polychlorobiphényles, polychloroterphényles (PCB) 1. Utilisation de composants, appareils et matériels imprégnés ou stockage de produits neufs contenant plus de 30 l de produits.	Utilisation de transformateurs au pyralène : 6 transformateurs au pyralène utilisées sur le site.	1180-1	D
10	Emploi et stockage d'oxygène. La quantité totale susceptible d'être présente dans l'installation étant : 3. Supérieure ou égale à 2 t, mais inférieure à 200 t.	Quantité susceptible d'être présente dans les canalisations de gaz : 3 475 kg. Stockage de 5 bouteilles de 11,4 kg soit 57 kg. La quantité totale susceptible d'être présente sur le site est de 3 532 kg.	1220-3	D
11	Gaz inflammables liquéfiés (stockage en réservoirs manufacturés de) : 2. La quantité totale susceptible d'être présente dans l'installation étant : b) Supérieure à 6 t mais inférieure à 50 t.	Dépôt de gaz inflammables liquéfiés : 1 cuve de butane de 71 m ³ soit 41,7 t. La quantité totale de gaz inflammables susceptible d'être présente est de 41,7 t.	1412-2b	D

Référence des unités	Libellé en clair de l'installation	Caractéristiques	Rubrique de classement	AS -A - D ou NC
12	<p>Liquides inflammables (stockage en réservoirs manufacturés de) :</p> <p>2. Stockage de liquides inflammables visés à la rubrique 1430 :</p> <p>b) Représentant une capacité équivalente totale supérieure à 10 m³ mais inférieure ou égale à 100 m³.</p>	<p>Stockage de <u>liquides inflammables de 1^{ère} catégorie</u> :</p> <ul style="list-style-type: none"> ▪ stockage de peintures et diluants : 21 400 l pour les besoins de l'atelier, grenaillage/peinture, ▪ autres stockages pour usages divers : <ul style="list-style-type: none"> • marqueuses peintures atelier : 700 l • méthanol ; méthylcyclohexane : 660 l. <p>La capacité équivalente du stockage des produits de 1^{ère} catégorie est de 22,76 m³.</p> <p>Stockage de <u>liquides inflammables de 2^{ème} catégorie</u> :</p> <ul style="list-style-type: none"> ▪ 2 cuves aériennes de 1,5 m³ (unit.) de fioul domestique (capacité totale équivalente 0,6 m³), ▪ 1 cuve aérienne de 1,4 m³ de fioul domestique (capacité équivalente 0,28 m³), ▪ 1 cuve aérienne de 5 m³ de fioul domestique (capacité équivalente 1 m³), ▪ 1 cuve aérienne de 1 m³ de fioul domestique (capacité équivalente 0,2 m³). <p>La capacité équivalente du stockage des produits de 2^{ème} catégorie est de 2,08 m³.</p> <p>La capacité totale équivalente des stockages de liquides inflammables est de 24,84 m³.</p>	1432-2.b	D
13	Métaux et alliages (trempe, recuit ou revenu)	<ul style="list-style-type: none"> - 1 four de recuit consommant du gaz naturel de puissance thermique 8 700 th/h (10 115 kW) pour le traitement thermique des tôles épaisses. - 1 four de recuit continu consommant du gaz sidérurgique de puissance thermique 21 260 th/h (soit 24 716 kW) pour le traitement thermique des tôles minces. 	2561	D
14	<p>Abrasives (Emploi de matières) telles que sables, corindon, grenailles métalliques, etc., sur un matériau quelconque pour gravure, dépolissage, décapage, grainage.</p> <p>La puissance installée des machines fixes concourant au fonctionnement de l'installation étant supérieure à 20 kW.</p>	<p>Une grenailleuse composée de 12 turbines de 75 CV.</p> <p>La puissance totale installée est de 900 CV, soit 662 kW.</p>	2575	D
15	<p>Accumulateurs (Ateliers de charge d')</p> <p>La puissance maximale de courant continu utilisable pour cette opération étant supérieure à 50 kW.</p>	<p>10 postes de charge de batteries de puissance totale 108,4 kW,</p> <p>2 onduleurs de 20 kw unitaire.</p> <p>La puissance totale de courant continue est de 148,4 kW.</p>	2925	D
16	<p>Acétylène (stockage ou emploi de l').</p> <p>La quantité totale susceptible d'être présente dans l'installation étant :</p> <ol style="list-style-type: none"> 1. Supérieure ou égale à 50 t : (AS) 2. Supérieure ou égale à 1 t, mais inférieure à 50 t : (A) 3. Supérieure ou égale à 100 kg, mais inférieure à 1 t : (D) 	<p>Stockage de 5 bouteilles de 6,5 kg d'acétylène soit 32,5 kg au total.</p>	1418	NC

Référence des unités	Libellé en clair de l'installation	Caractéristiques	Rubrique de classement	*AS - A - D ou NC
17	Liquides inflammables (installations de mélange ou d'emploi de) : A. installations de simple mélange à froid : Lorsque la quantité totale équivalente de liquides inflammables de la catégorie de référence (coefficient 1 visé par la rubrique 1430) susceptible d'être présente est : a) Supérieure à 50 t (A) b) Supérieure à 5 t mais inférieure à 50 t (D)	Mélange de peintures et solvants avant application par pulvérisation au niveau de l'atelier de grenailage/peinture. La quantité maximale de liquides inflammables de 1 ^{ère} catégorie susceptible d'être présente est de <u>400 litres</u> .	1433-A	NC
18	Liquides inflammables (Installation de remplissage ou de distribution) 1. Installations de chargement de véhicules-citernes, de remplissage de récipients mobiles ou des réservoirs des véhicules à moteur, le débit maximum équivalent de l'installation étant : a) Supérieur ou égal à 20 m ³ /h (A) b) Supérieur ou égal à 1 m ³ /h mais inférieur à 20 m ³ /h (D)	1 pompe associée à la cuve aérienne de 1,5 m ³ de fioul domestique, de débit maximum 0,8 m ³ /h (débit équivalent : 0,16 m ³ /h) 1 pompe associée à la cuve aérienne de 5 m ³ de fioul domestique, de débit maximum 2,8 m ³ /h (débit équivalent : 0,56 m ³ /h) Le débit maximum équivalent des installations est de <u>0,72 m³/h</u> .	1434-1	NC
19	Acide acétique à plus de 50 % en poids d'acide, acide chlorhydrique à plus de 20 % en poids d'acide, acide formique à plus de 50 % en poids d'acide, acide nitrique à plus de 20 % mais à moins de 70 % en poids d'acide, acide picrique à moins de 70 % en poids d'acide, acide phosphorique, acide sulfurique à plus de 25 % en poids d'acide, anhydride phosphorique, anhydride acétique (emploi ou stockage d') : La quantité totale susceptible d'être présente dans l'installation étant : 1. Supérieure ou égale à 250 t (A) 2. Supérieure ou égale à 50 t mais inférieure à 250 t (D)	1 cuve de 4 m ³ d'acide sulfurique à 98 %, soit <u>7 tonnes</u> .	1611	NC

* AS : installations soumises à autorisation susceptibles de donner lieu à des servitudes d'utilité publique,
A : installations soumises à autorisation,
D : installations soumises à déclaration,
NC : installations non classées.

ARTICLE 1.2.2. CONSISTANCE DES INSTALLATIONS AUTORISEES

L'établissement comprenant l'ensemble des installations classées et connexes, est organisé conformément au plan de situation de l'établissement repris dans le dossier de demande d'autorisation annexé à la lettre de demande d'autorisation d'exploiter le four n°3 du 28 mai 2008.

CHAPITRE 1.3 CONFORMITE AU DOSSIER DE DEMANDE D'AUTORISATION

Les installations et leurs annexes, objet du présent arrêté, sont disposées, aménagées et exploitées conformément aux plans et données techniques contenus dans le dossier déposé par l'exploitant. En tout état de cause, elles respectent par ailleurs les dispositions du présent arrêté, des arrêtés complémentaires et les réglementations autres en vigueur.

A ce titre, le four poussant n°1 n'est pas en activité en période de fonctionnement normal des fours poussants n°2 et n°3. Ce dernier ne pourra être mis en service qu'en cas de problème technique empêchant le fonctionnement d'au moins un des deux fours poussants n°2 ou n°3.

CHAPITRE 1.4 MODIFICATIONS ET CESSATION D'ACTIVITE

ARTICLE 1.4.1. PORTER A CONNAISSANCE

Toute modification apportée par le demandeur aux installations, à leur mode d'utilisation ou à leur voisinage, et de nature à entraîner un changement notable des éléments du dossier de demande d'autorisation, est portée avant sa réalisation à la connaissance du Préfet avec tous les éléments d'appréciation.

ARTICLE 1.4.2. MISE A JOUR DES ETUDES D'IMPACT ET DE DANGERS

Les études d'impact et de dangers sont actualisées à l'occasion de toute modification notable telle que prévue à l'article R 512-33 du code de l'environnement. Ces compléments sont systématiquement communiqués au Préfet qui pourra demander une analyse critique d'éléments du dossier justifiant des vérifications particulières, effectuée par un organisme extérieur expert dont le choix est soumis à son approbation. Tous les frais engagés à cette occasion sont supportés par l'exploitant.

ARTICLE 1.4.3. EQUIPEMENTS ABANDONNES

Les équipements abandonnés ne doivent pas être maintenus dans les installations. Toutefois, lorsque leur enlèvement est incompatible avec les conditions immédiates d'exploitation, des dispositions matérielles interdiront leur réutilisation afin de garantir leur mise en sécurité et la prévention des accidents.

ARTICLE 1.4.4. TRANSFERT SUR UN AUTRE EMPLACEMENT

Tout transfert sur un autre emplacement des installations visées sous l'article 1.2 du présent arrêté nécessite une nouvelle demande d'autorisation ou déclaration.

ARTICLE 1.4.5. CESSATION D'ACTIVITE

Lorsqu'une installation classée est mise à l'arrêt définitif, l'exploitant notifie au préfet la date de cet arrêt trois mois au moins avant celui-ci.

La notification prévue ci-dessus indique les mesures prises ou prévues pour assurer, dès l'arrêt de l'exploitation, la mise en sécurité du site. Ces mesures comportent notamment :

- l'évacuation ou l'élimination des produits dangereux, et, pour les installations autres que les installations de stockage de déchets, celle des déchets présents sur le site ;
- des interdictions ou limitations d'accès au site ;
- la suppression des risques d'incendie et d'explosion ;
- la surveillance des effets de l'installation sur son environnement.

En outre, l'exploitant doit placer le site de l'installation dans un état tel qu'il ne puisse porter atteinte aux intérêts mentionnés à l'article L. 511-1 et qu'il permette un usage futur du site déterminé selon le(s) usage(s) prévu(s) au premier alinéa du présent article.

Sources radioactives

Les résidus de démantèlement de l'installation présentant des risques de contamination ou d'irradiation devront être remis à l'organisme régulièrement autorisé à cet effet. Ils pourront être pris en charge par l'agence nationale pour la gestion des déchets radioactifs (A.N.D.R.A.).

Le site doit être décontaminé s'il y a lieu. Cette décontamination sera telle que l'accès au public pourrait y être autorisé.

Traitement des cuves

Les cuves ayant contenu des produits susceptibles de polluer les eaux doivent être vidées, nettoyées, dégazées et le cas échéant décontaminées. Elles sont si possible enlevées, sinon et dans le cas spécifique des cuves enterrées, elles doivent être rendues inutilisables par remplissage avec un matériau solide inerte. Le produit utilisé pour la neutralisation doit recouvrir toute la surface de la paroi interne du réservoir et posséder à terme une résistance suffisante pour empêcher l'affaissement du sol en surface.

CHAPITRE 1.5 ARRETES, CIRCULAIRES, INSTRUCTIONS APPLICABLES

Sans préjudice de la réglementation en vigueur, sont notamment applicables à l'établissement les prescriptions qui le concernent des textes cités ci-dessous :

Dates	Textes
31/01/08	Arrêté relatif à la déclaration annuelle des émissions polluantes des installations classées soumises à autorisation
23/08/05	Arrêté du 28 août 2005 relatif aux prescriptions générales applicables aux installations classées pour la protection de l'environnement soumises à déclaration sous la rubrique n° 1412
29/07/05	Arrêté du 29 juillet 2005 fixant le formulaire du bordereau de suivi des déchets dangereux
07/07/05	Arrêté du 7 juillet 2005 fixant le contenu des registres mentionnés à l'article 2 du décret n° 2005-635 du 30 mai 2005 relatif au contrôle des circuits de traitement des déchets et concernant les déchets dangereux et les déchets autres que dangereux ou radioactifs
13/12/04	Arrêté du 13 décembre 2004 relatif aux installations de refroidissement par dispersion d'eau dans un flux d'air soumises à autorisation au titre de la rubrique 2921
02/02/98	Arrêté du 2 février 1998 relatif aux prélèvements et à la consommation d'eau ainsi qu'aux émissions de toute nature des installations classées pour la protection de l'environnement soumises à autorisation

09/09/87	Arrêté du 9 septembre 1987 relatif à l'utilisation des PCB et PCT
31/03/80	Arrêté du 31 mars 1980 portant réglementation des installations électriques des établissements réglementés au titre de la législation sur les installations classées susceptibles de présenter des risques d'explosion

CHAPITRE 1.6 RESPECT DES AUTRES LEGISLATIONS ET REGLEMENTATIONS

Les dispositions de cet arrêté préfectoral sont prises sans préjudice des autres législations et réglementations applicables, et notamment le code minier, le code civil, le code de l'urbanisme, le code du travail et le code général des collectivités territoriales, la réglementation sur les équipements sous pression.

Les droits des tiers sont et demeurent expressément réservés.

TITRE 2 – GESTION DE L'ETABLISSEMENT

CHAPITRE 2.1 EXPLOITATION DES INSTALLATIONS

ARTICLE 2.1.1. OBJECTIFS GENERAUX

L'exploitant prend toutes les dispositions nécessaires dans la conception l'aménagement, l'entretien et l'exploitation des installations pour :

- limiter la consommation d'eau, et limiter les émissions de polluants dans l'environnement ; notamment la réfrigération en circuit ouvert est interdite.
- la gestion des effluents et déchets en fonction de leurs caractéristiques, ainsi que la réduction des quantités rejetées ;
- prévenir en toutes circonstances, l'émission, la dissémination ou le déversement, chroniques ou accidentels, directs ou indirects, de matières ou substances qui peuvent présenter des dangers ou inconvénients pour la commodité de voisinage, la santé, la salubrité publique, l'agriculture, la protection de la nature et de l'environnement ainsi que pour la conservation des sites et des monuments.

ARTICLE 2.1.2. CONSIGNES D'EXPLOITATION

L'exploitant établit des consignes d'exploitation pour l'ensemble des installations comportant explicitement les vérifications à effectuer, en conditions d'exploitation normale, en périodes de démarrage, de dysfonctionnement ou d'arrêt momentané de façon à permettre en toutes circonstances le respect des dispositions du présent arrêté.

L'exploitation doit se faire sous la surveillance de personnes nommément désignées par l'exploitant et ayant une connaissance des dangers des produits stockés ou utilisés dans l'installation.

ARTICLE 2.1.3. CONTROLES ET ANALYSES, CONTROLES INOPINES

Indépendamment des contrôles explicitement prévus dans le présent arrêté, l'inspection des installations classées peut demander à tout moment la réalisation, inopinée ou non, par un organisme tiers choisi par elle même, de prélèvements et analyses d'effluents liquides ou gazeux, de déchets ou de sols ainsi que l'exécution de mesures de niveaux sonores. Elle peut également demander le contrôle de l'impact sur le milieu récepteur de l'activité de l'entreprise. Les frais occasionnés par ces contrôles, inopinés ou non, sont à la charge de l'exploitant.

Les prélèvements, analyses, contrôles, échantillonnage,... sont réalisés conformément aux normes reprises en annexe I au présent arrêté aux frais de l'exploitant.

CHAPITRE 2.2 RESERVES DE PRODUITS OU MATIERES CONSOMMABLES

ARTICLE 2.2.1. RESERVES DE PRODUITS

L'établissement dispose de réserves suffisantes de produits ou matières consommables utilisés de manière courante ou occasionnelle pour assurer la protection de l'environnement tels que manches de filtre, produits de neutralisation, liquides inhibiteurs, produits absorbants...

CHAPITRE 2.3 INTEGRATION DANS LE PAYSAGE

ARTICLE 2.3.1. PROPETE

L'exploitant prend les dispositions appropriées qui permettent d'intégrer l'installation dans le paysage. L'ensemble des installations est maintenu propre et entretenu en permanence.

CHAPITRE 2.4 DANGER OU NUISANCES NON PREVENUS

Tout danger ou nuisance non susceptibles d'être prévenus par les prescriptions du présent arrêté est immédiatement porté à la connaissance du Préfet par l'exploitant.

CHAPITRE 2.5 INCIDENTS OU ACCIDENTS

ARTICLE 2.5.1. DECLARATION ET RAPPORT

L'exploitant est tenu à déclarer dans les meilleurs délais à l'inspection des installations classées les accidents ou incidents survenus du fait du fonctionnement de son installation qui sont de nature à porter atteinte aux intérêts mentionnés à l'article L.511-1 du code de l'environnement.

Un rapport d'accident ou, sur demande de l'inspection des installations classées, un rapport d'incident est transmis par l'exploitant à l'inspection des installations classées. Il précise notamment les circonstances et les causes de l'accident ou de l'incident, les effets sur les personnes et l'environnement, les mesures prises ou envisagées pour éviter un accident ou un incident similaire et pour en pallier les effets à moyen ou long terme.

Ce rapport est transmis sous 15 jours à l'inspection des installations classées.

CHAPITRE 2.6 RECAPITULATIF DES DOCUMENTS TENUS A LA DISPOSITION DE L'INSPECTION

L'exploitant doit établir et tenir à jour un dossier comportant les documents suivants :

- le dossier de demande d'autorisation initial,
- les plans tenus à jour,
- les récépissés de déclaration et les prescriptions générales, en cas d'installations soumises à déclaration non couvertes par un arrêté d'autorisation,
- les arrêtés préfectoraux relatifs aux installations soumises à autorisation, pris en application de la législation relative aux installations classées pour la protection de l'environnement,
- tous les documents, enregistrements, résultats de vérification et registres répertoriés dans le présent arrêté ;

ces documents peuvent être informatisés, mais dans ce cas des dispositions doivent être prises pour la sauvegarde des données.

Ce dossier doit être tenu à la disposition de l'inspection des installations classées sur le site durant 5 années au minimum sauf dispositions contraires mentionnées au présent arrêté.

CHAPITRE 2.7 RECAPITULATIF DES DOCUMENTS A TRANSMETTRE A L'INSPECTION

L'exploitant doit transmettre à l'inspection les documents suivants :

Articles	Documents à transmettre	Périodicités / échéances
Article 1.4.5.	Notification de mise à l'arrêt définitif	6 mois avant la date de cessation d'activité
Article 9.3.2.	Compte-rendu d'activité	trimestrielle
Article 9.4.1	Déclaration annuelle des émissions	Annuelle
Article 9.4.2.	Bilan de fonctionnement	Tous les dix ans (sauf en cas d'anticipation) Prochain bilan remis avant le 31/12/2014

TITRE 3 - PREVENTION DE LA POLLUTION ATMOSPHERIQUE

CHAPITRE 3.1 CONCEPTION DES INSTALLATIONS

ARTICLE 3.1.1. DISPOSITIONS GENERALES

L'exploitant prend toutes les dispositions nécessaires dans la conception, l'exploitation et l'entretien des installations de manière à limiter les émissions à l'atmosphère, y compris diffuses, notamment par la mise en œuvre de technologies propres, le développement de techniques de valorisation, la collecte sélective et le traitement des effluents en fonction de leurs caractéristiques et la réduction des quantités rejetées en optimisant notamment l'efficacité énergétique.

Les installations de traitement devront être conçues, exploitées et entretenues de manière à réduire à leur minimum les durées d'indisponibilité pendant lesquelles elles ne pourront assurer pleinement leur fonction.

Les installations de traitement d'effluents gazeux doivent être conçues, exploitées et entretenues de manière :

- à faire face aux variations de débit, température et composition des effluents,
- à réduire au minimum leur durée de dysfonctionnement et d'indisponibilité.

Si une indisponibilité est susceptible de conduire à un dépassement des valeurs limites imposées, l'exploitant devra prendre les dispositions nécessaires pour réduire la pollution émise en réduisant ou en arrêtant les installations concernées. Les consignes d'exploitation de l'ensemble des installations comportent explicitement les contrôles à effectuer, en marche normale et à la suite d'un arrêt pour travaux de modification ou d'entretien, de façon à permettre en toute circonstance le respect des dispositions du présent arrêté.

Le brûlage à l'air libre est interdit à l'exclusion des essais incendie. Dans ce cas, les produits brûlés sont identifiés en qualité et quantité.

ARTICLE 3.1.2. CONNAISSANCE DES PRODUITS – ETIQUETAGE

L'exploitant doit avoir à sa disposition des documents lui permettant de connaître la nature et les risques des produits dangereux présents dans les installations, en particulier, les fiches de données de sécurité prévues par le code du travail.

Les fûts, réservoirs et autres emballages doivent porter en caractère très lisible le nom des produits et les symboles de danger conformément, s'il y a lieu, à la réglementation relative à l'étiquetage des substances et préparations chimiques dangereuses.

Les recommandations et les consignes de sécurité édictées par les fiches de données de sécurité doivent être scrupuleusement respectées par l'exploitant. L'exploitant doit également disposer des produits et matériels cités par ces fiches pour être en mesure de réagir immédiatement en cas d'incident ou d'accident.

ARTICLE 3.1.3. REGISTRE ENTREE/SORTIE DES PRODUITS DANGEREUX

L'exploitant doit tenir à jour un état indiquant la nature et la quantité :

- des combustibles consommés,
- des produits dangereux (tels que définis par l'arrêté ministériel du 20 avril 1994 relatif à la classification et à l'étiquetage des substances) stockés.

A cet état est annexé un plan général des stockages. Cet état est tenu à la disposition de l'inspection des installations classées et des services d'incendie et de secours.

La présence de matières dangereuses ou combustibles est limitée aux nécessités de l'exploitation.

ARTICLE 3.1.4. POLLUTIONS ACCIDENTELLES

Les dispositions appropriées sont prises pour réduire la probabilité des émissions accidentelles et pour que les rejets correspondants ne présentent pas de dangers pour la santé et la sécurité publique. La conception et l'emplacement des dispositifs de sécurité destinés à protéger les appareillages contre une surpression interne devraient être tels que cet objectif soit satisfait, sans pour cela diminuer leur efficacité ou leur fiabilité.

Article 3.1.4.1. Canalisations de transport de fluides

Les canalisations de transport de matières dangereuses ou insalubres et de collecte d'effluents pollués ou susceptibles de l'être doivent être étanches et résister à l'action physique et chimique par les produits qu'elles contiennent.

Sauf exception motivée par des raisons de sécurité, d'hygiène ou de technique, les canalisations de transport de fluides dangereux à l'intérieur de l'établissement doivent être aériennes.

Les différentes canalisations doivent être convenablement entretenues et faire l'objet d'examen périodiques appropriés permettant de s'assurer de leur bon état et de leur étanchéité.

Elles doivent être repérées conformément aux règles en vigueur.

Article 3.1.4.2. Capacités de stockage

Les capacités de stockage doivent être étanches et subir, avant mise en service, réparation ou modification, un essai d'étanchéité sous la responsabilité de l'exploitant. L'étanchéité doit être vérifiée périodiquement.

L'examen extérieur doit être effectué régulièrement sans que l'intervalle séparant deux inspections puisse dépasser 3 ans (cas des réservoirs calorifugés). Le bon état de l'intérieur du réservoir doit également être contrôlé par une méthode adaptée. Si ces examens révèlent un suintement, une fissuration ou une corrosion, l'exploitant doit faire procéder aux réparations nécessaires avant remise en service.

Le bon état des structures supportant les capacités de stockage doit également faire l'objet de vérifications périodiques.

ARTICLE 3.1.5. ODEURS

Les dispositions nécessaires sont prises pour que l'établissement ne soit pas à l'origine de gaz odorants, susceptibles d'incommoder le voisinage, de nuire à la santé ou à la sécurité publique.

ARTICLE 3.1.6. VOIES DE CIRCULATION

Sans préjudice des règlements d'urbanisme, l'exploitant doit prendre les dispositions nécessaires pour prévenir les envois de poussières et de matières diverses :

- les voies de circulation et aires de stationnement des véhicules sont aménagées (formes de pente, revêtement, etc.), et convenablement nettoyées,
- Les véhicules sortant de l'installation n'entraînent pas de dépôt de poussière ou de boue sur les voies de circulation. Pour cela des dispositions telles que le lavage des roues des véhicules doivent être prévues en cas de besoin,
- les surfaces où cela est possible sont engazonnées,
- des écrans de végétation sont mis en place le cas échéant.

Des dispositions équivalentes peuvent être prises en lieu et place de celles-ci.

ARTICLE 3.1.7. EMISSIONS DIFFUSES ET ENVOLS DE POUSSIÈRES

Les stockages de produits pulvérulents sont confinés (récipients, silos, bâtiments fermés) et les installations de manipulation, transvasement, transport de produits pulvérulents sont, sauf impossibilité technique démontrée, munies de dispositifs de capotage et d'aspiration permettant de réduire les envols de poussières. Si nécessaire, les dispositifs d'aspiration sont raccordés à une installation de dépoussiérage en vue de respecter une concentration maximale en poussières de 40 mg/Nm³.

Les équipements et aménagements correspondants satisfont par ailleurs la prévention des risques d'incendie et d'explosion (événements pour les tours de séchage, les dépoussiéreurs...).

L'exploitant doit prendre les dispositions suivantes nécessaires pour prévenir les envols de poussières et matières diverses :

- les voies de circulation et aires de stationnement des véhicules doivent être aménagées (formes de pente, revêtement, etc.) et convenablement nettoyées ;
- les véhicules sortant de l'installation ne doivent pas entraîner de dépôt de poussière ou de boue sur les voies de circulation. Pour cela, des dispositions telles que le lavage des roues de véhicules doivent être prévues en cas de besoin ;
- les surfaces où cela est possible doivent être engazonnées ;
- des écrans de végétation doivent être prévus.

CHAPITRE 3.2 CONDITIONS DE REJET

ARTICLE 3.2.1. DISPOSITIONS GÉNÉRALES

Les points de rejet dans le milieu naturel doivent être en nombre aussi réduit que possible. Tout rejet non prévu au présent chapitre ou non conforme à ses dispositions est interdit. La dilution des rejets atmosphériques est interdite, sauf lorsqu'elle est nécessaire pour refroidir les effluents en vue de leur traitement avant rejet (protection des filtres à manches...).

Les ouvrages de rejet doivent permettre une bonne diffusion dans le milieu récepteur.

Les rejets à l'atmosphère sont, dans toute la mesure du possible, collectés et évacués, après traitement éventuel, par l'intermédiaire de cheminées pour permettre une bonne diffusion des rejets. L'emplacement de ces conduits est tel qu'il ne peut y avoir à aucun moment siphonnage des effluents rejetés dans les conduits ou prises d'air avoisinant. La forme des conduits, notamment dans leur partie la plus proche du débouché à l'atmosphère, est conçue de façon à favoriser au maximum l'ascension des gaz dans l'atmosphère. La partie terminale de la cheminée peut comporter un convergent réalisé suivant les règles de l'art lorsque la vitesse d'éjection est plus élevée que la vitesse choisie pour les gaz dans la cheminée. Les contours des conduits ne présentent pas de point anguleux et la variation de la section des conduits au voisinage du débouché est continue et lente.

Les poussières, gaz polluants ou odeurs sont, dans la mesure du possible, captés à la source et canalisés, sans préjudice des règles relatives à l'hygiène et à la sécurité des travailleurs.

Les conduits d'évacuation des effluents atmosphériques nécessitant un suivi, dont les points de rejet sont repris ci-après, doivent être aménagés (plate-forme de mesure, orifices, fluides de fonctionnement, emplacement des appareils, longueur droite pour la mesure des particules) de manière à permettre des mesures représentatives des émissions de polluants à l'atmosphère. En particulier les dispositions des normes NF 44-052 et EN 13284-1 sont respectées pour les canalisations de diamètre supérieur à 50 cm autres que celles associées à l'écriqueuse.

Ces points doivent être aménagés de manière à être aisément accessibles et permettre des interventions en toute sécurité. Toutes les dispositions doivent également être prises pour faciliter l'intervention d'organismes extérieurs à la demande de l'inspection des installations classées.

Les incidents ayant entraîné le fonctionnement d'une alarme et/ou l'arrêt des installations ainsi que les causes de ces incidents et les remèdes apportés sont également consignés dans un registre.

ARTICLE 3.2.2. CONDUITS ET INSTALLATIONS RACCORDEES

La liste des rejets canalisés du site, avec les caractéristiques auxquelles doivent répondre les cheminées, est reprise en annexe II du présent arrêté.

ARTICLE 3.2.3. VALEURS LIMITES DES CONCENTRATIONS DANS LES REJETS ATMOSPHERIQUES

Les effluents atmosphériques issus des cheminées visées à l'article 3.2.2 doivent respecter, en termes de concentrations et flux horaire, les valeurs mentionnées à l'annexe III du présent arrêté. Les valeurs sont exprimées dans les conditions suivantes :

- gaz sec ;
- température : 273 K ;
- pression : 101,3 kPa ;
- teneur en oxygène :
 - . 3 % pour les chaudières,
 - . 5% pour les groupes électrogènes,
 - . 14% pour les fours autres que les fours de réchauffage AGP,
 - . 20% pour les fours de réchauffage AGP.

TITRE 4 PROTECTION DES RESSOURCES EN EAUX ET DES MILIEUX AQUATIQUES

CHAPITRE 4.1 PRELEVEMENTS ET CONSOMMATIONS D'EAU

ARTICLE 4.1.1. ORIGINE DES APPROVISIONNEMENTS EN EAU

L'approvisionnement en eau qui ne s'avère pas liée à la lutte contre un incendie ou aux exercices de secours, est autorisée dans les quantités suivantes :

Type d'eau	Origine	Principales utilisations	Consommation maximale	
			mensuelle	annuelle
Eau adoucie	ARCELORMITTAL Dunkerque : Eau prélevée dans le canal de Bourbourg traitée par les adoucisseurs de l'«usine à eau» de Sollac	Circuits d'eau de refroidissement : glissières des fours poussants	10 000 m ³	100 000 m ³
Eau industrielle	ARCELORMITTAL Dunkerque : Eau du canal de Bourbourg filtrée, décantée et chlorée dans l'« usine à eau » de l'établissement	<ul style="list-style-type: none">- Décalamineuse- Refroidissement des portes et linteaux des fours poussants- Cages Quarto n°1 et n°2- Machine de refroidissement R2+- Contrôle ultra-sons- Jauge de mesure d'épaisseurs- Climatisation, paliers moteurs	45 000 m ³	450 000 m ³
Eau potable	Réseau d'adduction public alimentant l'usine d'ARCELORMITTAL Dunkerque.	<ul style="list-style-type: none">- Rectifieuses de cylindres- Sanitaires- Réseau incendie	8 000 m ³	80 000 m ³

ARTICLE 4.1.2. PROTECTION DES RESEAUX D'EAU POTABLE

Un ou plusieurs réservoirs de coupure ou bacs de disconnexion ou tout autre équipement présentant des garanties équivalentes sont installés afin d'isoler chaque réseau d'alimentation et pour éviter des retours de substances dans ces derniers.

CHAPITRE 4.2 COLLECTE DES EFFLUENTS LIQUIDES

ARTICLE 4.2.1. DISPOSITIONS GENERALES

Tous les effluents aqueux sont canalisés. Tout rejet d'effluent liquide non prévu à l'article 4.3.1 ou non conforme à leurs dispositions est interdit.

A l'exception des cas accidentels où la sécurité des personnes ou des installations serait compromise, il est interdit d'établir des liaisons directes entre les réseaux de collecte des effluents devant subir un traitement ou être détruits et le milieu récepteur.

ARTICLE 4.2.2. PLAN DES RESEAUX

Un schéma de tous les réseaux et un plan des égouts sont établis par l'exploitant, régulièrement mis à jour, notamment après chaque modification notable, et datés. Ils sont tenus à la disposition de l'inspection des installations classées ainsi que des services d'incendie et de secours.

Le plan des réseaux d'alimentation et de collecte doit notamment faire apparaître :

- l'origine et la distribution de l'eau d'alimentation,
- les dispositifs de protection de l'alimentation (bac de disconnexion, implantation des disconnecteurs ou tout autre dispositif permettant un isolement avec la distribution alimentaire, ...)
- les secteurs collectés et les réseaux associés
- les ouvrages de toutes sortes (vannes, compteurs...)
- les ouvrages d'épuration interne avec leurs points de contrôle et les points de rejet de toute nature (interne ou au milieu).

ARTICLE 4.2.3. ENTRETIEN ET SURVEILLANCE

Les réseaux de collecte des effluents sont conçus et aménagés de manière à être curables, étanches et résister dans le temps aux actions physiques et chimiques des effluents ou produits susceptibles d'y transiter.

L'exploitant s'assure par des contrôles appropriés et préventifs de leur bon état et de leur étanchéité. -

Les différentes canalisations accessibles sont repérées conformément aux règles en vigueur.

Les canalisations de transport de substances et préparations dangereuses à l'intérieur de l'établissement sont aériennes.

ARTICLE 4.2.4. PROTECTION DES RESEAUX INTERNES A L'ETABLISSEMENT

Les effluents aqueux rejetés par les installations ne sont pas susceptibles de dégrader les réseaux d'égouts ou de dégager des produits toxiques ou inflammables dans ces égouts, éventuellement par mélange avec d'autres effluents.

Article 4.2.4.1. Protection contre des risques spécifiques

Les collecteurs véhiculant des eaux polluées par des liquides inflammables ou susceptibles de l'être, sont équipés d'une protection efficace contre le danger de propagation de flammes.

Article 4.2.4.2. Isolement avec les milieux

Un système doit permettre l'isolement des réseaux d'assainissement de l'établissement par rapport à l'extérieur. Ces dispositifs sont maintenus en état de marche, signalés et actionnables en toute circonstance localement et/ou à partir d'un poste de commande. Leur entretien préventif et leur mise en fonctionnement sont définis par consigne.

Cette déconnexion peut être réalisée au niveau des bassins de dessablement n°4 et 5.

Article 4.2.4.3. Confinement des eaux susceptibles d'être polluées lors d'un accident ou d'un incendie

Les eaux susceptibles d'être polluées lors d'un accident ou d'un incendie, y compris celles utilisées pour l'extinction, doivent pouvoir être confinées sur le site. Les eaux ainsi confinées doivent ensuite être traitées pour être rejetées conformément aux dispositions du présent arrêté ou évacuées pour être éliminées dans une filière dûment autorisée à cet effet. L'exploitant doit pouvoir justifier, à la demande de l'inspection des installations classées, des solutions techniques retenues, permettant le respect de cette prescription.

Les organes de commande nécessaires au confinement des eaux en cas de besoin doivent pouvoir être actionnés en toutes circonstances.

CHAPITRE 4.3 TYPES D'EFFLUENTS, LEURS OUVRAGES D'EPURATION ET LEURS CARACTERISTIQUES DE REJET AU MILIEU

ARTICLE 4.3.1. IDENTIFICATION DES EFFLUENTS

L'exploitant est en mesure de distinguer les différentes catégories d'effluents suivants :

- les eaux de process (hors vidange des circuits fermés),
- les eaux pluviales de ruissellement,
- les effluents correspondant à la vidange des circuits fermés d'eaux de process,
- les effluents domestiques (effluents des sanitaires, de nettoyage des locaux, etc).

Les eaux de refroidissement doivent être intégralement recyclées.

L'usage du réseau d'eau incendie est strictement réservé aux sinistres et aux exercices de secours, et aux opérations d'entretien ou de maintien hors gel de ce réseau.

ARTICLE 4.3.2. COLLECTE DES EFFLUENTS

Les effluents pollués ne contiennent pas de substances de nature à gêner le bon fonctionnement des ouvrages de traitement.

La dilution des effluents est interdite. En aucun cas elle ne doit constituer un moyen de respecter les valeurs seuils de rejets fixées par le présent arrêté. Il est interdit d'abaisser les concentrations en substances polluantes des rejets par simples dilutions autres que celles résultant du rassemblement des effluents normaux de l'établissement ou celles nécessaires à la bonne marche des installations de traitement.

Les rejets directs ou indirects d'effluents dans la nappe d'eaux souterraines ou vers les milieux de surface non visés par le présent arrêté sont interdits.

ARTICLE 4.3.3. GESTION DES OUVRAGES : CONCEPTION, DYSFONCTIONNEMENT

La conception et la performance des installations de traitement (ou de pré-traitement) des effluents aqueux permettent de respecter les valeurs limites imposées au rejet par le présent arrêté. Elles sont entretenues, exploitées et surveillées de manière à réduire au minimum les durées d'indisponibilité ou à faire face aux variations des caractéristiques des effluents bruts (débit, température, composition...) y compris à l'occasion du démarrage ou d'arrêt des installations.

Si une indisponibilité ou un dysfonctionnement des installations de traitement est susceptible de conduire à un dépassement des valeurs limites imposées par le présent arrêté, l'exploitant prend les dispositions nécessaires pour réduire la pollution émise en limitant ou en arrêtant si besoin les fabrications concernées.

Les dispositions nécessaires doivent être prises pour limiter les odeurs provenant du traitement des effluents ou dans les canaux à ciel ouvert (conditions anaérobies notamment).

ARTICLE 4.3.4. ENTRETIEN ET CONDUITE DES INSTALLATIONS DE TRAITEMENT

Les principaux paramètres permettant de s'assurer de la bonne marche des installations de traitement des eaux polluées sont mesurés périodiquement et portés sur un registre.

La conduite des installations est confiée à un personnel compétent disposant d'une formation initiale et continue.

Un registre spécial est tenu sur lequel sont notés les incidents de fonctionnement des dispositifs de collecte, de traitement, de recyclage ou de rejet des eaux, les dispositions prises pour y remédier et les résultats des mesures et contrôles de la qualité des rejets auxquels il a été procédé.

ARTICLE 4.3.5. LOCALISATION DES POINTS DE REJET

Les eaux de process, les eaux pluviales et les eaux de vidange des circuits fermés sont rejetées dans le réseau « eaux pluviales » d'ARCELORMITTAL Dunkerque (où, après traitement, elles seront soit rejetées à la darse soit recyclées).

Les effluents domestiques sont rejetés dans le réseau « eaux usées » d'ARCELORMITTAL Dunkerque (où, après traitement, elles seront recyclées).

ARTICLE 4.3.6. CONVENTION DE REJET

La prise en charge des effluents par la société ARCELORMITTAL fait l'objet d'une convention avec celle-ci en vue d'en fixer les conditions administratives, techniques et financières. La convention précise notamment :

- les caractéristiques qualitatives et quantitatives maximales des effluents à rejeter dans les réseaux du site ARCELORMITTAL afin de garantir leur traitement satisfaisant ;
- le rendement épuratoire minimal attendu ;
- les informations à échanger périodiquement sur le suivi des caractéristiques des effluents confiés d'une part, et sur leur bonne épuration d'autre part ;
- les conditions et responsabilités de transmission mutuelle des alertes en cas de sinistre ou d'anomalie sur l'effluent confié à ARCELORMITTAL, ou en cas de dysfonctionnement des ouvrages d'épuration ARCELORMITTAL ou d'incapacité de prise en charge de la pollution confiée pour traitement ;
- la conduite à tenir face à ces anomalies et dysfonctionnements.

Un exemplaire de cette convention est tenue à disposition de l'inspection des installations classées. Une copie de la convention est transmise au service chargé de la police des eaux.

ARTICLE 4.3.7. CONCEPTION, AMENAGEMENT ET EQUIPEMENT DES OUVRAGES DE REJET

Article 4.3.7.1. Aménagement

4.3.7.1.1 Aménagement des points de prélèvements

Au niveau du bassin de dessablement n°4 doivent être prévus :

- un point de prélèvement d'échantillons (situé en amont du bassin),
- un point permettant une mesure de débit.

Ces points sont aménagés de manière à être aisément accessibles et permettre des interventions en toute sécurité. Toutes les dispositions doivent également être prises pour faciliter les interventions d'organismes extérieurs à la demande de l'inspection des installations classées.

Les agents des services publics, notamment ceux chargés de la Police des eaux, doivent avoir libre accès aux dispositifs de prélèvement qui équipent les ouvrages de rejet vers le milieu récepteur.

4.3.7.1.2 Section de mesure

Ces points sont implantés dans une section dont les caractéristiques (rectitude de la conduite à l'amont, qualité des parois, régime d'écoulement) permettent de réaliser des mesures représentatives de manière à ce que la vitesse n'y soit pas sensiblement ralentie par des seuils ou obstacles situés à l'aval et que l'effluent soit suffisamment homogène.

Article 4.3.7.2. Equipements

Les systèmes permettant le prélèvement continu sont proportionnels au débit sur une durée de 24 h, disposent d'enregistrement et permettent la conservation des échantillons à une température de 4°C.

ARTICLE 4.3.8. CARACTERISTIQUES GENERALES DE L'ENSEMBLE DES REJETS

Les effluents rejetés doivent être exempts :

- de matières flottantes,
- de produits susceptibles de dégager, en égout ou dans le milieu naturel, directement ou indirectement, des gaz ou vapeurs toxiques, inflammables ou odorantes,
- de tout produit susceptible de nuire à la conservation des ouvrages, ainsi que des matières déposables ou précipitables qui, directement ou indirectement, sont susceptibles d'entraver le bon fonctionnement des ouvrages.

ARTICLE 4.3.9. GESTION DES EAUX POLLUEES ET DES EAUX RESIDUAIRES INTERNES A L'ETABLISSEMENT

Les réseaux de collecte sont conçus pour évacuer séparément chacune des diverses catégories d'eaux polluées conformément à l'article 4.3.5 du présent arrêté vers les traitements appropriés avant d'être évacuées vers le milieu récepteur autorisé à les recevoir.

ARTICLE 4.3.10. VALEURS LIMITES D'EMISSION DES EAUX RESIDUAIRES AVANT REJET DANS LE RESEAU

Lorsqu'ils rejoignent le réseau de collecte « eaux pluviales » du site ARCELORMITTAL, les effluents visés à l'article 4.3.1 du présent arrêté ont les caractéristiques maximales suivantes :

- Température :	< 30°C
- pH :	compris entre 5,5 et 8,5
- DCO (demande chimique en oxygène) :	2 000 mg/l
- DBO5 (demande biologique en oxygène) :	800 mg/l
- MES (matières en suspension) :	500 mg/l
- Azote global	150 mg/l
- Phosphore total	50 mg/l
- Hydrocarbures totaux :	10 mg/l
- Fer + Aluminium :	5 mg/l
- Mercure	0,05 mg/l
- Cadmium	0,2 mg/l
- Arsenic	0,05 mg/l
- Plomb, cuivre, chrome, nickel et composés	0,5 mg/l (par métal)
- Zinc, étain et composés	2 mg/l (par métal)
- Manganèse et composés	1 mg/l
- Indice phénols :	0,3 mg/l
- Cyanures :	0,1 mg/l
- Toluène	4 mg/l et 60 g/j
- Ethylbenzène	4 mg/l et 60 g/j
- Xylène	4 mg/l et 60 g/j

Les eaux susceptibles de contenir des hydrocarbures, notamment les eaux pompées au niveau des circuits hydrauliques, ne peuvent être évacuées dans le collecteur d'eaux pluviales qu'après avoir traversé au préalable un dispositif de traitement, type séparateur d'hydrocarbures ou équivalent, garantissant une concentration maximale en hydrocarbures de 10 mg/l en sortie du dispositif. A défaut, les eaux doivent être évacuées conformément au titre 5.

TITRE 5 - DECHETS

CHAPITRE 5.1 PRINCIPES DE GESTION

ARTICLE 5.1.1. GENERALITES

Une procédure interne à l'établissement organise la collecte, le tri, le stockage temporaire, le conditionnement, le transport et le mode d'élimination des déchets.

L'exploitant doit prendre toutes les dispositions nécessaires dans la conception et l'exploitation de ses installations pour assurer une bonne gestion des déchets de son entreprise.

A cette fin, il se doit, successivement :

- de limiter à sa source la quantité et la toxicité de ses déchets en adoptant des technologies propres ;
- de trier, recycler, valoriser ses sous-produits de fabrication ;
- de s'assurer du traitement ou du pré-traitement de ses déchets, notamment par voie physico-chimique, détoxification ou voie thermique ;
- de s'assurer, pour les déchets ultimes dont le volume doit être strictement limité, d'un stockage dans les meilleurs conditions possibles.

Les déchets éliminés ou valorisés dans une installation classée ne peuvent l'être que dans une installation autorisée ou déclarée à cet effet au titre de la législation relative aux installations classées. Il appartient à l'exploitant de s'en assurer et d'apporter la preuve d'une élimination correcte.

Toute incinération à l'air libre ou dans un incinérateur non autorisé au titre de la législation relative aux installations classées de déchets de quelque nature qu'ils soient est interdite.

Il est interdit de stocker des déchets à l'intérieur de l'établissement sur une période anormalement longue au regard de la fréquence habituelle des enlèvements.

ARTICLE 5.1.2. LIMITATION DE LA PRODUCTION DE DECHETS

L'exploitant prend toutes les dispositions nécessaires dans la conception, l'aménagement, et l'exploitation de ses installations pour assurer une bonne gestion des déchets de son entreprise et en limiter la production.

ARTICLE 5.1.3. SEPARATION DES DECHETS

L'exploitant effectue à l'intérieur de son établissement la séparation des déchets (dangereux ou non) de façon à faciliter leur traitement ou leur élimination dans des filières spécifiques.

Les déchets dangereux sont définis par l'article R 541-8 du code de l'environnement.

Le caractère ultime au sens de l'article L. 541-1-III du Code de l'environnement des déchets éliminés en centre de stockage doit être justifié.

Les déchets d'emballage visés par les articles R 543-66 à R 543-72 du code de l'environnement sont valorisés par réemploi, recyclage ou toute autre action visant à obtenir des déchets valorisables ou de l'énergie.

Les huiles usagées doivent être éliminées conformément aux articles R 543-3 à R 543-15 et R 543-40 du code de l'environnement portant réglementation de la récupération des huiles usagées et ses textes d'application (arrêté ministériel du 28 janvier 1999). Elles sont stockées dans des réservoirs étanches et dans des conditions de séparation satisfaisantes, évitant notamment les mélanges avec de l'eau ou tout autre déchet non huileux ou contaminé par des PCB.

Les huiles usagées doivent être remises à des opérateurs agréés (ramasseurs ou exploitants d'installations d'élimination).

Les piles et accumulateurs usagés doivent être éliminés conformément aux dispositions de l'article R543-131 du code de l'environnement relatif à la mise sur le marché des piles et accumulateurs et à leur élimination.

Les pneumatiques usagés doivent être éliminés conformément aux dispositions de l'article R 543-137 à R 543-151 du code de l'environnement ; ils sont remis à des opérateurs agréés (collecteurs ou exploitants d'installations d'élimination) ou aux professionnels qui utilisent ces déchets pour des travaux publics, de remblaiement, de génie civil ou pour l'ensilage.

Les déchets d'équipements électriques et électroniques sont enlevés et traités selon les dispositions des articles R 543-196 à R 543-201 du code de l'environnement.

ARTICLE 5.1.4. CONCEPTION ET EXPLOITATION DES INSTALLATIONS D'ENTERPOSAGE INTERNES DES DECHETS

Les déchets et résidus produits, entreposés dans l'établissement, avant leur traitement ou leur élimination, doivent l'être dans des conditions ne présentant pas de risques de pollution (prévention d'un lessivage par des eaux météoriques, d'une pollution des eaux superficielles et souterraines, des envois et des odeurs) pour les populations avoisinantes et l'environnement.

En particulier, les aires d'entreposage de déchets susceptibles de contenir des produits polluants sont réalisées sur des aires étanches et aménagées pour la récupération des éventuels liquides épandus et des eaux météoriques souillées.

ARTICLE 5.1.5. DECHETS TRAITES OU ELIMINES A L'EXTERIEUR DE L'ETABLISSEMENT

L'exploitant élimine ou fait éliminer les déchets produits dans des conditions propres à garantir les intérêts visés à l'article L 511-1 du code de l'environnement. Il s'assure que les installations utilisées pour cette élimination sont régulièrement autorisées à cet effet.

ARTICLE 5.1.6. DECHETS TRAITES OU ELIMINES A L'INTERIEUR DE L'ETABLISSEMENT

A l'exception des installations spécifiquement autorisées, toute élimination de déchets dans l'enceinte de l'établissement (incinération à l'air libre, mise en dépôt à titre définitif) est interdite.

ARTICLE 5.1.7. TRANSPORT

Chaque lot de déchets dangereux expédié vers l'extérieur doit être accompagné du bordereau de suivi établi en application de l'arrêté ministériel du 29 juillet 2005 relatif au bordereau de suivi des déchets dangereux mentionné à l'article 541-45 du code de l'environnement.

Les opérations de transport de déchets doivent respecter les dispositions des articles R 541-50 à R 541-64 et R 541-79 du code de l'environnement relatif au transport par route au négoce et au courtage de déchets. La liste mise à jour des transporteurs utilisés par l'exploitant, est tenue à la disposition de l'inspection des installations classées.

L'importation ou l'exportation de déchets ne peut être réalisée qu'après accord des autorités compétentes en application du règlement (CE) n° 1013/2006 du Parlement européen et du Conseil du 14 juin 2006 concernant les transferts de déchets.

ARTICLE 5.1.8. DECHETS PRODUITS PAR L'ETABLISSEMENT

Les principaux déchets générés par le fonctionnement normal des installations sont limités aux quantités suivantes :

Référence ¹	Nature du déchet	Quantité annuelle maximale (tonnes)	Filières de traitement ²
FERRAILLES			
12 01 01	Chutes de tôles (cisaille, oxycoupage, ...) Chutes et copeaux (préparation des éprouvettes, Atelier Qualité Essais)	70 000	VAL-E
12 01 99 15 01 04	Ferrailles (outils et pièces usées, fûts propres non recyclables ...) Cylindres des laminoirs (usagés ou cassés)	500	VAL-E
17 04 07 17 04 11	Métaux non ferreux (trolley, câbles électriques ...)	5	VAL-E
BOUES			
13 05 02 *	Boues grasses de laminage (hydrocyclone Q2)	1 100	DC1-EVAL-E
19 08 13*	Boues grasses (décantation des eaux de lavage des filtres)	2 200	DC1-EVAL-E
08 01 15*	Boues de peinture (décantation des eaux de l'atelier grenailage-peinture)	110	IS-E
PARTICULES METALLIQUES			
10 02 10	Battitures de laminage (hydrocyclone Q1)	8 200	VAL-E
12 01 02	Calamines (résidus d'épuration des filtres à manches)	165	VAL-E
12 01 20*	Limailles (résidus de rectification des cylindres)	85	VAL-E
12 01 17	Grenailles usagées	170	VAL-E
12 01 21	Meules (usagées ou cassées)	3	VAL-E

¹ Selon la nomenclature « déchets » publiée au journal officiel du 20/04/02.

² - IS (incinération) IE (incinération avec récupération d'énergie) VAL (valorisation) DC 1 / 2 (décharge de classe 1 / 2) PC (traitement physico-chimique) PCV (traitement physico-chimique avant récupération) PRE (prétraitement) REG (regroupement) EPA (épandage)
- I/E (interne/externe)

12 01 02	Poussières d'écriquage, d'oxycoupage et de meulage	55	REG-E puis VAL-E
PRODUITS CHIMIQUES			
08 01 19* 08 01 20 16 05 06*	Produits chimiques usagés (résidus de lavage des marqueuses, déchets de laboratoires ...)	2,5	IS-E
08 01 11*	Déchets de peintures	55	IS-E
15 01 10*	Emballages plastiques souillés (solvant)	3	REG-E puis IS-E
15 01 10*	Emballages métalliques souillés (peintures/huiles)	24	VAL-E
HUILES			
19 08 10*	Huiles issues des hydrocyclones	25	PRE-E puis VAL-E et IS-E
13 01 10* 13 02 05* 13 05 02* 13 01 13*	Autres huiles usagées (huiles de vidange, résidus des séparateurs hydrocarbures ...)	35	PRE-E puis VAL-E et IS-E
13 05 07*	Eaux hydrocarburées (émulsions)	35	IS-E
13 08 02*	Eaux grasses issues de la rectification des cylindres	25	IS-E
DECHETS INDUSTRIELS BANALS			
15 01 06 20 01 01 20 01 02 20 01 38 20 01 39 20 01 40	Déchets industriels banals (emballages, bois, papiers, ...)	330	PEG-E puis VAL-E et DC2-E
20 03 01	Ordures ménagères	75	DC2-E/IE
AUTRES DECHETS			
16 11 04	Réfractaires (issus de la démolition des fours)	33	PREG-E puis VAL-E
12 01 12* 15 02 02*	Graisses usagées Chiffons souillés	150	IS-E
16 06 04 16 06 02* 20 01 33*	Piles	1	VAL-E

ARTICLE 5.1.9. EMBALLAGES INDUSTRIELS

Les déchets d'emballages industriels doivent être éliminés dans les conditions des articles R 543-66 à R 543-72 et R 543-74 du code de l'environnement portant application des articles L 541-1 et suivants du code de l'environnement relatifs à l'élimination des déchets et à la récupération des matériaux et relatif, notamment, aux déchets d'emballage dont les détenteurs ne sont pas des ménages (J.O. du 21 juillet 1994).

TITRE 6 PREVENTION DES NUISANCES SONORES ET DES VIBRATIONS

CHAPITRE 6.1 DISPOSITIONS GENERALES

ARTICLE 6.1.1. AMENAGEMENTS

L'installation est construite, équipée et exploitée de façon que son fonctionnement ne puisse être à l'origine de bruits transmis par voie aérienne ou solidienne, de vibrations mécaniques susceptibles de compromettre la santé ou la sécurité du voisinage ou de constituer une nuisance pour celle-ci.

Les prescriptions de l'arrêté ministériel du 23 janvier 1997 relatif à la limitation des bruits émis dans l'environnement par les installations relevant du livre V – titre I du Code de l'Environnement, ainsi que les règles techniques annexées à la circulaire du 23 juillet 1986 relative aux vibrations mécaniques émises dans l'environnement par les installations classées sont applicables.

ARTICLE 6.1.2. VEHICULES ET ENGINES

Les véhicules de transport, les matériels de manutention et les engins de chantier utilisés à l'intérieur de l'établissement, et susceptibles de constituer une gêne pour le voisinage, sont conformes aux dispositions des articles R 571-1 à R 571-24 du code de l'environnement.

ARTICLE 6.1.3. APPAREILS DE COMMUNICATION

L'usage de tout appareil de communication par voie acoustique (sirènes, avertisseurs, haut-parleurs ...) gênant pour le voisinage est interdit sauf si leur emploi est exceptionnel et réservé à la prévention ou au signalement d'incidents graves ou d'accidents.

CHAPITRE 6.2 DISPOSITIONS PARTICULIERES

ARTICLE 6.2.1. DISPOSITIONS LIMITANT LE BRUIT

Les portes des ateliers doivent être maintenues fermées. Cette consigne doit être clairement affichée au niveau de chaque entrée.

Sauf impossibilité technique dûment justifiée par l'exploitant, les activités discontinues bruyantes devront être effectuées du lundi au vendredi (sauf jours fériés), de 8 à 20 heures.

A l'extérieur des bâtiments :

- des consignes particulières dont l'objectif est la réduction des émissions sonores sont établies.
- l'exploitant met en place des dispositifs techniques ou organisationnels visant à réduire les émissions sonores liées à l'exploitation des fosses à chutes des cisailles à diviser et de rives.

CHAPITRE 6.3 NIVEAUX ACOUSTIQUES

ARTICLE 6.3.1. VALEURS LIMITES D'EMERGENCE

Au-delà des limites de propriétés, les émissions sonores dues aux activités des installations ne doivent pas engendrer une émergence supérieure à 3 db.

CHAPITRE 6.4 VIBRATIONS

ARTICLE 6.4.1.

En cas d'émissions de vibrations mécaniques gênantes pour le voisinage ainsi que pour la sécurité des biens ou des personnes, les points de contrôle, les valeurs des niveaux limites admissibles ainsi que la mesure des niveaux vibratoires émis seront déterminés suivant les spécifications des règles techniques annexées à la circulaire ministérielle n° 23 du 23 juillet 1986 relative aux vibrations mécaniques émises dans l'environnement par les installations classées.

TITRE 7 - PREVENTION DES RISQUES TECHNOLOGIQUES

CHAPITRE 7.1 CARACTERISATION DES RISQUES

ARTICLE 7.1.1. ZONAGE INTERNES A L'ETABLISSEMENT

L'exploitant identifie les zones de l'établissement susceptibles d'être à l'origine d'incendie, d'émanations toxiques ou d'explosion de par la présence de substances ou préparations dangereuses stockées ou utilisées ou d'atmosphères nocives ou explosibles pouvant survenir soit de façon permanente ou semi-permanente.

Ces zones sont matérialisées par des moyens appropriés et reportées sur un plan systématiquement tenu à jour.

La nature exacte du risque et les consignes à observer sont indiquées à l'entrée de ces zones et en tant que de besoin rappelées à l'intérieur de celles-ci. Ces consignes sont incluses dans les plans de secours s'ils existent.

CHAPITRE 7.2 INFRASTRUCTURES ET INSTALLATIONS

ARTICLE 7.2.1. ACCES ET CIRCULATION DANS L'ETABLISSEMENT

L'exploitant fixe les règles de circulation et de stationnement, applicables à l'intérieur de l'établissement. Les règles sont portées à la connaissance des intéressés par une signalisation adaptée et une information appropriée.

Les voies de circulation et d'accès sont notamment délimitées, maintenues en constant état de propreté et dégagées de tout objet susceptible de gêner le passage. Ces voies sont aménagées pour que les engins des services d'incendie et de secours puissent évoluer sans difficulté.

Article 7.2.1.1. Contrôle des accès

Aucune personne étrangère à l'établissement ne doit avoir libre accès aux installations.

Article 7.2.1.2. Caractéristiques minimales des voies

Les voies auront les caractéristiques minimales suivantes :

- largeur de la bande de roulement : 3,50 m
- rayon intérieur de giration : 11 m
- hauteur libre : 3,50 m
- résistance à la charge : 13 tonnes par essieu.

ARTICLE 7.2.2. BATIMENTS ET LOCAUX

Article 7.2.2.1. Comportement au feu des bâtiments et locaux

Les bâtiments et locaux sont conçus et aménagés de façon à pouvoir s'opposer à la propagation d'un incendie. L'exploitant recense les locaux à « risque moyen » et « risque important ». Selon le niveau de risques, les locaux disposent a minima, sauf justification contraire de l'exploitant (impossibilité technique, mise en place de dispositifs de protection et prévention incendie présentant des garanties au moins équivalentes ...) :

risque moyen : de cloisons de degré coupe-feu 1 heure avec bloc-porte de degré coupe-feu ½ heure muni d'un ferme-porte,

risque important : de cloisons de degré coupe-feu 2 heures avec bloc-porte de degré coupe-feu 1 heure muni d'un ferme-porte.

Article 7.2.2.2. Dégagements – Issues de secours

Des issues de secours sont prévues en nombre suffisant pour permettre une évacuation rapide du personnel en cas de nécessité.

Deux issues vers l'extérieur au moins, dans deux directions opposées, sont prévues dans les ateliers présentant une surface supérieure à 1000 m².

Les portes servant d'issues de secours sont munies de ferme portes et s'ouvrent par une manœuvre simple dans le sens de l'évacuation.

Les issues normales et de secours doivent être correctement signalées et balisées ; elles doivent être libre d'accès en permanence.

Les zones de travail et de stockage seront délimitées de manière à garantir des dégagements libres, avec deux allées principales.

Les dégagements et les issues seront signalés par un marquage au sol.

Par ailleurs, l'exploitant doit installer un éclairage de sécurité conforme à l'arrêté du 10 novembre 1976.

Article 7.2.2.3. Ventilation

Les locaux doivent être convenablement ventilés pour éviter tout risque d'atmosphère explosive ou nocive. Le débouché à l'atmosphère de la ventilation doit être placé aussi loin que possible des habitations voisines. La ventilation doit assurer en permanence, y compris en cas d'arrêt de l'équipement, notamment en cas de mise en sécurité de l'installation, un balayage de l'atmosphère du local, compatible avec le bon fonctionnement des appareils de combustion, au moyen d'ouvertures en parties haute et basse permettant une circulation efficace de l'air ou par tout autre moyen équivalent.

Article 7.2.2.4. Désenfumage et éclairage zénithal

Pour permettre l'évacuation des fumées et gaz chauds en cas d'incendie, les bâtiments qui abritent des postes de travail sur plus de 300 m² doivent être équipés d'exutoires (matériaux légers fusibles sous l'effet de la chaleur, lanterneaux en toiture, trappes de désenfumage ou tout autre dispositif équivalent) représentant le 1/100^{ème} de la superficie mesurée en projection horizontale.

Les exutoires mentionnés ci-dessus doivent être isolés sur une distance d'1 mètre du reste de la structure par une surface réalisée en matériaux M 0.

Dans le cas de trappes de désenfumage, celles-ci doivent posséder une commande automatique, doublée d'une commande manuelle accessible du sol et située à proximité des issues. Les commandes manuelles, collectives, doivent être organisées par canton et situées à proximité des issues. Toutes dispositions doivent être prises pour que l'ouverture automatique ou manuelle des trappes de fumée et de chaleur n'intervienne que postérieurement à l'opération d'extinction par les systèmes d'extinction automatique d'incendie de type sprinklage,

Pour les halles A à G, le cantonnement des fumées est assuré par la conception même des bâtiments. Pour l'atelier grenailage-peinture, le système de cantonnement est assuré par les poutres (de hauteur 1 m environ). Les autres ateliers (de plus de 300 m²) doivent présenter des écrans de cantonnement tels que les cantons de désenfumage (tenue au feu : M0) aient une superficie maximale de 1 600 mètres carrés et une longueur maximale de 60 mètres.

La surface dédiée à l'éclairage zénithal n'excède pas 10 % de la surface géométrique de la couverture sans être inférieure à 2 %. Les matériaux utilisés pour l'éclairage zénithal doivent être tels qu'ils ne produisent pas de gouttes enflammées au sens de l'arrêté du 30 juin 1983 modifié portant classification des matériaux de construction et d'aménagement selon leur réaction au feu et définition des méthodes d'essais.

La couverture ne doit pas comporter d'exutoires, d'ouvertures ou d'éléments constitutifs de l'éclairage zénithal sur une largeur de 4 mètres de part et d'autre à l'aplomb de tous les murs coupe-feu séparatifs de l'établissement.

Article 7.2.2.5. Accessibilité

L'installation doit être accessible pour permettre l'intervention des services d'incendie et de secours. Elle est desservie, sur au moins une face, par une voie-engin ou par une voie-échelle si le plancher haut de cette installation est à une hauteur supérieure à 8 mètres par rapport à cette voie.

Une des façades est équipée d'ouvrant permettant le passage de sauveteurs équipés.

Une voie de 4 mètres de largeur et de 3 m 50 de hauteur libre en permanence doit permettre la circulation des engins des Services de lutte contre l'incendie sur le demi-périmètre au moins de l'établissement. Les voies en cul de sac disposeront d'une aire de manœuvre permettant aux engins de faire demi-tour.

Les voies de circulation doivent résister à un effort de 130 kN sur une surface circulaire de 0,20 mètre de diamètre.

A partir de ces voies, les sapeurs-pompiers doivent pouvoir accéder à toutes les issues de l'établissement par un chemin stabilisé de 1,30 m de large au minimum et sans avoir à parcourir plus de 60 m.

ARTICLE 7.2.3. INSTALLATIONS ELECTRIQUES – MISE A LA TERRE

Les installations électriques sont conçues, réalisées et entretenues conformément aux normes en vigueur.

La mise à la terre est effectuée suivant les règles de l'art et distincte de celle des installations de protection contre la foudre, elle est distincte de celle du paratonnerre.

Les équipements métalliques (réservoirs, cuves, canalisations) doivent être mis à la terre conformément aux règlements et aux normes applicables, compte tenu notamment de la nature explosive ou inflammable des produits.

Une vérification de l'ensemble de l'installation électrique est effectuée au minimum une fois par an par un organisme compétent qui mentionne très explicitement les défauts relevés dans son rapport. L'exploitant conserve une trace écrite des éventuelles mesures correctives prises.

Dans le cas d'un éclairage artificiel, seul l'éclairage électrique est autorisé.

Si l'éclairage met en œuvre des lampes à vapeur de sodium ou de mercure, l'exploitant prend toute disposition pour qu'en cas d'éclatement de l'ampoule, tous les éléments soient confinés dans l'appareil.

Les appareils d'éclairage électrique ne sont pas situés en des points susceptibles d'être heurtés en cours d'exploitation ou sont protégés contre les chocs.

Ils sont en toute circonstance éloignés des matières entreposées pour éviter leur échauffement.

Des méthodes indirectes et sûres telles que le chauffage à eau chaude, à la vapeur ou à air chaud dont la source se situera en dehors des ateliers et des zones de stockage doivent être utilisées.

L'utilisation de convecteurs électriques, de poêles, de réchauds ou d'appareils de chauffage à flamme nues est à proscrire.

Dans le cas d'un chauffage par air chaud pulsé produit par un générateur thermique, toutes les gaines d'air chaud sont entièrement réalisées en matériaux incombustibles.

Article 7.2.3.1. Zones susceptibles d'être à l'origine d'une explosion

Les locaux où sont utilisés des combustibles susceptibles de provoquer une explosion sont recensés par l'exploitant. Ils sont équipés de manière à limiter les effets de l'explosion à l'extérieur du local (événements, parois de faibles résistances...).

Dans les parties de l'installation visées par le risque explosion, les installations électriques doivent être conformes aux dispositions du décret n° 96-1010 du 19 novembre 1996 relatif aux appareils et aux systèmes de protection destinés à être utilisés en atmosphère explosible. Elles sont réduites à ce qui est strictement nécessaire aux besoins de l'exploitation et sont entièrement constituées de matériels utilisables dans les atmosphères explosives. Cependant, dans les parties de l'installation où les atmosphères explosives peuvent apparaître de manière épisodique avec une faible fréquence et une courte durée, les installations électriques peuvent être constituées de matériel électrique de bonne qualité industrielle qui, en service normal, n'engendrent ni arc ni étincelle, ni surface chaude susceptible de provoquer une explosion.

Les canalisations électriques ne doivent pas être une cause possible d'inflammation et doivent être convenablement protégées contre les chocs, contre la propagation des flammes et contre l'action des produits présents dans la partie de l'installation en cause.

Article 7.2.3.2. Sûreté des installations

L'alimentation électrique des équipements vitaux pour la sécurité doit pouvoir être secourue par une source interne à l'établissement.

Les unités doivent se mettre automatiquement en position de sûreté si les circonstances le nécessitent, et notamment en cas de défaut de l'énergie d'alimentation ou de perte des utilités.

Afin de vérifier les dispositifs essentiels de protection, des tests sont effectués. Ces interventions volontaires font l'objet d'une consigne particulière reprenant le type et la fréquence des manipulations.

Cette consigne est distribuée au personnel concerné et commentée autant que nécessaire.

Par ailleurs, toutes dispositions techniques adéquates doivent être prises par l'exploitant afin que :

- les automates et les circuits de protection soient affranchis des micro-coupures électriques,
- le déclenchement partiel ou général de l'alimentation électrique ne puisse pas mettre en défaut ou supprimer totalement ou partiellement la mémorisation de données essentielles pour la sécurité des installations.

ARTICLE 7.2.4. PROTECTION CONTRE LA Foudre

Les installations sur lesquelles une agression par la foudre peut être à l'origine d'événements susceptibles de porter gravement atteinte, directement ou indirectement, à la sûreté des installations, à la sécurité des personnes ou à la qualité de l'environnement, doivent être protégées contre la foudre.

Les dispositifs de protection contre la foudre doivent être conformes à la norme française C 17-100 ou à toute norme en vigueur dans un Etat membre de la Communauté européenne et présentant des garanties de sécurité équivalentes.

La norme doit être appliquée en prenant en compte la disposition suivante : pour tout équipement, construction, ensemble d'équipements et constructions ne présentant pas une configuration et des contours hors tout géométriquement simples, les possibilités d'agression et la zone de protection doivent être étudiées par la méthode complète de la sphère fictive. Il en est également ainsi pour les réservoirs, tours, cheminées et, plus généralement, pour toutes structures en élévation dont la dimension verticale est supérieure à la somme des deux autres.

Cependant, pour les systèmes de protection à cage maillée, la mise en place de pointes captatrices n'est pas obligatoire.

L'état des dispositifs de protection contre la foudre des installations visées au premier alinéa du présent article fait l'objet, tous les cinq ans, d'une vérification suivant l'article 5.1. de la norme française C 17-100 adapté, le cas échéant, au type de système de protection mis en place.

Cette vérification doit également être effectuée après l'exécution de travaux sur les bâtiments et structures protégés ou avoisinants susceptibles d'avoir porté atteinte au système de protection contre la foudre mis en place et après tout impact par la foudre constaté sur ces bâtiments ou structures.

Un dispositif de comptage approprié des coups de foudre doit être installé sur les installations. En cas d'impossibilité d'installer un tel comptage, celle-ci est démontrée.

ARTICLE 7.2.5. SEISMES

Les installations présentant un danger important pour les intérêts visés à l'article L. 511-1 du code de l'environnement sont protégées contre les effets sismiques conformément aux dispositions définies par l'arrêté ministériel en vigueur.

ARTICLE 7.2.6. MATERIELS ET ENGINS DE MANUTENTION

Les matériels et engins de manutention sont entretenus selon les instructions du constructeur et conformément aux règlements en vigueur.

L'entretien et la réparation des engins mobiles sont effectués sur des zones spécialement aménagées et situées à une distance supérieure à 10 m de toute matière combustible.

Les engins de manutention sont contrôlés au moins une fois par an si la fréquence des contrôles n'est pas fixée par une autre réglementation.

En dehors des heures d'exploitation, les chariots de manutention sont remisés soit dans un local spécifique, soit sur une aire matérialisée réservée à cet effet.

CHAPITRE 7.3 GESTION DES OPERATIONS PORTANT SUR DES SUBSTANCES POUVANT PRESENTER DES DANGERS

ARTICLE 7.3.1. CONSIGNES D'EXPLOITATION DESTINEES A PREVENIR LES ACCIDENTS ET DE SECURITE

Les opérations comportant des manipulations susceptibles de créer des risques, en raison de leur nature ou de leur proximité avec des installations dangereuses, et la conduite des installations, dont le dysfonctionnement aurait par leur développement des conséquences dommageables pour le voisinage et l'environnement (phases de démarrage et d'arrêt, fonctionnement normal, entretien...) font l'objet de procédures et instructions d'exploitation écrites et contrôlées.

Ces consignes doivent notamment indiquer :

- l'interdiction de fumer ;
- l'interdiction de tout brûlage à l'air libre ;
- l'obligation du « permis d'intervention » ou « permis de feu » ;
- les procédures d'arrêt d'urgence et de mise en sécurité de l'installation ;
- les mesures à prendre en cas de fuite sur un récipient ou une canalisation contenant des substances toxiques, dangereuses ou inflammables.
- de manipuler des liquides inflammables si les récipients ne sont pas hermétiquement clos

Toute opération de manipulation, de transvasement ou de transport de matières dangereuses à l'intérieur de l'établissement doit s'effectuer sous la responsabilité d'une personne nommément désignée par l'exploitant.

Les opérations comportant des manipulations dangereuses et la conduite des installations, dont le dysfonctionnement aurait des conséquences sur la sécurité publique et la santé des populations (phases de démarrage et arrêt, fonctionnement normal, entretien ...), doivent faire l'objet de consignes d'exploitation écrites, mises à disposition des opérateurs concernés.

Des consignes particulières fixent les conditions de stockage des matières dangereuses.

ARTICLE 7.3.2. AFFICHAGE – DIFFUSION

Les consignes de sécurité font l'objet d'une diffusion sous forme adaptée à l'ensemble du personnel à qui elles sont commentées et rappelées en tant que de besoin.

Celles relatives à la sécurité en cas d'incendie seront de plus affichées et comporteront au minimum :

- le numéro de téléphone d'appel urgent des pompiers,

- l'accueil et le guidage des secours,
- les mesures à prendre en vue d'assurer la sauvegarde du personnel en cas d'incendie.

Les interdictions de fumer sont affichées de manière très visible en indiquant qu'il s'agit d'un arrêté préfectoral ainsi que les plans de sécurité incendie et d'évacuation, conformes à la norme NF S 60.303.

ARTICLE 7.3.3. INTERDICTION DE FEUX

Il est interdit d'apporter du feu ou une source d'ignition sous une forme quelconque dans les zones de dangers présentant des risques d'incendie ou d'explosion sauf pour les interventions ayant fait l'objet d'un permis d'intervention spécifique.

ARTICLE 7.3.4. FORMATION DU PERSONNEL

Outre l'aptitude au poste occupé, les différents opérateurs et intervenants sur le site, y compris le personnel intérimaire, reçoivent une formation sur les risques inhérents des installations, la conduite à tenir en cas d'incident ou accident et, sur la mise en œuvre des moyens d'intervention.

ARTICLE 7.3.5. TRAVAUX D'ENTRETIEN ET DE MAINTENANCE

Tous les travaux d'extension, modification ou maintenance dans les installations ou à proximité des zones à risque inflammable, explosible et toxique sont réalisés sur la base d'un dossier préétabli définissant notamment leur nature, les risques présentés, les conditions de leur intégration au sein des installations ou unités en exploitation et les dispositions de conduite et de surveillance à adopter.

Les travaux font l'objet d'un permis délivré par une personne dûment habilitée et nommément désignée.

Article 7.3.5.1. « permis d'intervention » ou « permis de feu »

Les travaux conduisant à une augmentation des risques (emploi d'une flamme ou d'une source chaude par exemple) ne peuvent être effectués qu'après délivrance d'un « permis d'intervention » et éventuellement d'un « permis de feu » et en respectant une consigne particulière.

Pour les zones à risques d'explosion ou d'émanation toxique, la consigne doit être complétée par l'indication des moyens de contrôle de l'atmosphère devant être mis à disposition des agents effectuant les travaux.

Le « permis d'intervention » et éventuellement le « permis de feu » et la consigne particulière doivent être établis et visés par l'exploitant ou une personne qu'il aura nommément désignée. Lorsque les travaux sont effectués par une entreprise extérieure, le « permis d'intervention » et éventuellement le « permis de feu » et la consigne particulière doivent être signés par l'exploitant et l'entreprise extérieure ou les personnes qu'ils auront nommément désignées.

Après la fin des travaux et avant la reprise de l'activité, une vérification des installations doit être effectuée par l'exploitant ou son représentant ou le représentant de l'éventuelle entreprise extérieure.

Dans le cas de travaux par points chaud, les mesures minimales suivantes sont prises :

- nettoyage de la zone de travail avant le début des travaux ;
- contrôle de la zone d'opération lors du repli de chantier puis un contrôle ultérieur après la cessation des travaux permettant de vérifier l'absence de feu couvant.

CHAPITRE 7.4 MESURES DE MAITRISE DES RISQUES

ARTICLE 7.4.1. LISTE DE MESURES DE MAITRISE DES RISQUES

L'exploitant rédige une liste des mesures de maîtrise des risques identifiées dans l'étude de dangers et des opérations de maintenance qu'il y apporte. Elle est tenue à la disposition de l'inspection des installations classées et fait l'objet d'un suivi rigoureux.

Ces dispositifs sont contrôlés périodiquement et maintenus au niveau de fiabilité décrit dans l'étude de dangers, en état de fonctionnement selon des procédures écrites.

Les opérations de maintenance et de vérification font l'objet de procédure, sont enregistrées et archivées.

La liste de ces mesures de maîtrise des risques ainsi que les procédures de susvisées sont révisées chaque année au regard du retour d'expérience accumulé sur ces systèmes (étude du comportement et de la fiabilité de ces matériels dans le temps au regard des résultats d'essais périodiques et des actes de maintenance...).

En cas d'indisponibilité d'un dispositif ou élément d'une mesure de maîtrise des risques, l'installation est arrêtée et mise en sécurité sauf si l'exploitant a défini et mis en place les mesures compensatoires dont il justifie l'efficacité et la disponibilité.

ARTICLE 7.4.2. DOMAINE DE FONCTIONNEMENT SUR DES PROCÉDES

L'exploitant établit, sous sa responsabilité les plages de variation des paramètres qui déterminent la sûreté de fonctionnement des installations. L'installation est équipée de dispositifs d'alarme lorsque les paramètres sont susceptibles de sortir des plages de fonctionnement sûr.

Les dispositifs utilisés à cet effet sont indépendants des systèmes de conduite. Toute disposition contraire doit être justifiée et faire l'objet de mesures compensatoires.

ARTICLE 7.4.3. GESTION DES ANOMALIES ET DÉFAILLANCES DE MESURES DE MAÎTRISE DES RISQUES

Les anomalies et les défaillances des mesures de limitation des risques sont enregistrées et gérées par l'exploitant dans le cadre d'un processus d'amélioration continue selon les principales étapes mentionnées à l'alinéa suivant.

Ces anomalies et défaillances doivent :

- être signalées et enregistrées,
- être hiérarchisées et analysées
- et donner lieu dans les meilleurs délais à la définition et à la mise en place de parades techniques ou organisationnelles, dont leur application est suivie dans la durée.

L'exploitant tient à la disposition de l'inspection des installations classées un registre dans lequel ces différentes étapes sont consignées.

ARTICLE 7.4.4. SURVEILLANCE ET DETECTION DES ZONES POUVANT ÊTRE À L'ORIGINE DE RISQUES

Conformément aux engagements dans l'étude de dangers, et le cas échéant en renforçant son dispositif, l'exploitant met en place un réseau de détecteurs en nombre suffisant avec un report d'alarme en salle de contrôle.

L'exploitant dresse la liste de ces détecteurs avec leur fonctionnalité et détermine les opérations d'entretien destinées à maintenir leur efficacité dans le temps.

- La surveillance d'une zone pouvant être à l'origine des risques ne repose pas sur un seul point de détection.
- La remise en service d'une installation arrêtée à la suite d'une détection, ne peut être décidée que par une personne déléguée à cet effet, après examen détaillé des installations, et analyse de la défaillance ayant provoqué l'alarme.

Article 7.4.4.1. Moyens de détection incendie et d'atmosphère inflammable ou explosive

Les zones à risque sont surveillées par des détecteurs d'atmosphère inflammables ou explosives et d'incendie. Leur situation est repérée sur plan. Les indications des détecteurs sont reportées en salle de contrôle et actionneront :

- dans tous les cas un dispositif d'alarme sonore et visuelle,
- dans certains cas un système de protection particulière (par exemple, déclenchement d'un arrosage, isolement de l'installation en gaz, etc.).

Des boîtiers de signalisations sonores et lumineuses « fuites de gaz » sont réparties sur les installations pour alerter le personnel.

Toute détection de gaz au-delà de 60 % de la limite inférieure d'explosivité (LIE) déclenche une alarme sonore et visuelle en salle de commande et conduit à la mise en sécurité de toute installation susceptible d'être en contact avec l'atmosphère explosive, sauf les matériels et équipements dont le fonctionnement pourrait être maintenu conformément aux dispositions prévues à l'article 7.2.3.1 du présent arrêté. Cette mise en sécurité est prévue dans les consignes d'exploitation.

Par ailleurs, en cas de fuite de gaz naturel sur la canalisation traversant un bâtiment, la vanne de sectionnement à fermeture automatique prévue à l'article 8.12.2 du présent arrêté et placée en amont du bâtiment doit être fermée. La mise en sécurité est prévue dans les consignes d'exploitation.

Des contrôles périodiques permettent de s'assurer du bon état de fonctionnement de l'ensemble des dispositifs mentionnés au présent article. Les résultats de ces contrôles sont consignés par écrit. Des étalonnages sont régulièrement effectués.

Article 7.4.4.2. Moyens de détection de présence de gaz toxique

Des détecteurs de CO sont prévus en nombre suffisant sur le site afin de prévenir les accidents d'intoxication inhérents au site et à l'usine d'ARCELORMITTAL. En particulier, des détecteurs de CO sont installés à tous les points sensibles. Ces points sont déterminés sur la base d'une étude tenue à disposition de l'inspection des installations classées. La situation des détecteurs est repérée sur plan. Les indications des détecteurs sont reportées en salle de contrôle ou au dispatching d'ARCELORMITTAL et actionneront en cas de dépassement de seuils prédéfinis :

- dans tous les cas un dispositif d'alarme sonore et visuelle,
- dans certains cas un système de protection particulière (par exemple, isolement de l'alimentation de l'installation en gaz sidérurgiques).

Pour les détecteurs dont les indications sont reportées au dispatching d'ARCELORMITTAL, des procédures d'information en temps réel en cas de dépassement de seuils prédéfinis ou de dérive anormale de la concentration en CO sont établies entre les deux exploitants.

Le site dispose de moyens autonomes de respiration en nombre suffisant et judicieusement répartis, notamment au niveau de la salle contrôle. L'exploitant doit pouvoir justifier du nombre et l'emplacement des moyens autonomes de respiration.

Des contrôles périodiques permettent de s'assurer du bon état de fonctionnement de l'ensemble des dispositifs mentionnés au présent article. Les résultats de ces contrôles sont consignés par écrit. Des étalonnages sont régulièrement effectués.

CHAPITRE 7.5 PREVENTION DES POLLUTIONS ACCIDENTELLES

ARTICLE 7.5.1. ORGANISATION DE L'ETABLISSEMENT

Une consigne écrite doit préciser les vérifications à effectuer, en particulier pour s'assurer périodiquement de l'étanchéité des dispositifs de rétention, préalablement à toute remise en service après arrêt d'exploitation, et plus généralement aussi souvent que le justifieront les conditions d'exploitation.

ARTICLE 7.5.2. ETIQUETAGE DES SUBSTANCES ET PREPARATIONS DANGEREUSES

Les fûts, réservoirs et autres emballages, les récipients fixes de stockage de produits dangereux d'un volume supérieur à 800 l portent de manière très lisible la dénomination exacte de leur contenu, le numéro et le symbole de danger défini dans la réglementation relative à l'étiquetage des substances et préparations chimiques dangereuses.

ARTICLE 7.5.3. RETENTIONS

Tout stockage fixe ou temporaire d'un liquide susceptible de créer une pollution des eaux ou des sols est associé à une capacité de rétention dont le volume est au moins égal à la plus grande des deux valeurs suivantes :

- 100 % de la capacité du plus grand réservoir,
- 50 % de la capacité des réservoirs associés.

Cette disposition n'est pas applicable aux bassins de traitement des eaux résiduaires.

Pour les stockages de récipients de capacité unitaire inférieure ou égale à 250 litres, la capacité de rétention est au moins égale à :

- dans le cas de liquides inflammables, à l'exception des lubrifiants, 50 % de la capacité totale des fûts,
- dans les autres cas, 20 % de la capacité totale des fûts,
- dans tous les cas, 800 l minimum ou égale à la capacité totale lorsque celle-ci est inférieure à 800 l.

La capacité de rétention est étanche aux produits qu'elle pourrait contenir, résiste à l'action physique et chimique des fluides et peut être contrôlée à tout moment. Il en est de même pour son éventuel dispositif d'obturation qui est maintenu fermé en permanence.

Les capacités de rétention ou les réseaux de collecte et de stockage des égouttures et effluents accidentels ne comportent aucun moyen de vidange par simple gravité dans le réseau d'assainissement ou le milieu naturel.

La conception de la capacité est telle que toute fuite survenant sur un réservoir associé y soit récupérée, compte tenu en particulier de la différence de hauteur entre le bord de la capacité et le sommet du réservoir.

Ces capacités de rétention doivent être construites suivant les règles de l'art, en limitant notamment les surfaces susceptibles d'être mouillées en cas de fuite.

Les déchets et résidus produits considérés comme des substances ou préparations dangereuses sont stockés, avant leur revalorisation ou leur élimination, dans des conditions ne présentant pas de risques de pollution (prévention d'un lessivage par les eaux météoriques, d'une pollution des eaux superficielles et souterraines, des envols et des odeurs) pour les populations avoisinantes et l'environnement.

Les stockages temporaires, avant recyclage ou élimination des déchets considérés comme des substances ou préparations dangereuses, sont réalisés sur des cuvettes de rétention étanches et aménagées pour la récupération des eaux météoriques.

ARTICLE 7.5.4. RESERVOIRS

L'étanchéité du (ou des) réservoir(s) associé(s) à la rétention doit pouvoir être contrôlée à tout moment.

Les matériaux utilisés doivent être adaptés aux produits utilisés de manière, en particulier, à éviter toute réaction parasite dangereuse.

Les canalisations doivent être installées à l'abri des chocs et donner toute garantie de résistance aux actions mécaniques, physiques, chimiques ou électrolytiques. Il est en particulier interdit d'intercaler des tuyauteries flexibles entre le réservoir et les robinets ou clapets d'arrêt, isolant ce réservoir des appareils d'utilisation.

ARTICLE 7.5.5. REGLES DE GESTION DES STOCKAGES EN RETENTION

Les réservoirs ou récipients contenant des produits incompatibles ne sont pas associés à une même rétention.

Le stockage des liquides inflammables, ainsi que des autres produits, toxiques, corrosifs ou dangereux pour l'environnement, n'est autorisé sous le niveau du sol que dans des réservoirs installés en fosse maçonnée ou assimilés, et pour les liquides inflammables dans le respect des dispositions du présent arrêté.

Pour les cuvettes associées à un dépôt de liquides inflammables, un dispositif de classe MO (incombustible), étanche en position fermée et commandé de l'extérieur de la cuvette de rétention, devra permettre l'évacuation des eaux. Si les parois de la cuvette de rétention sont constituées par des murs, ceux-ci devront présenter une stabilité au feu de degré 4 heures, résister à la poussée des produits éventuellement répandus et ne pas dépasser 3 mètres de hauteur par rapport au niveau du sol extérieur.

L'exploitant veille à ce que les volumes potentiels de rétention restent disponibles en permanence. A cet effet, l'évacuation des eaux pluviales respecte les dispositions du présent arrêté.

ARTICLE 7.5.6. STOCKAGE SUR LES LIEUX D'EMPLOI

Les matières premières, produits intermédiaires et produits finis considérés comme des substances ou des préparations dangereuses sont limités en quantité stockée et utilisée dans les ateliers au minimum technique permettant leur fonctionnement normal.

ARTICLE 7.5.7. TRANSPORTS - CHARGEMENTS - DECHARGEMENTS

Les aires de chargement et de déchargement de véhicules citernes sont étanches et reliées à des rétentions dimensionnées selon les règles définies à l'article 7.5.3 du présent arrêté. Des zones adéquates sont aménagées pour le stationnement en sécurité des véhicules de transport de matières dangereuses, en attente de chargement ou de déchargement.

Le transport des produits à l'intérieur de l'établissement est effectué avec les précautions nécessaires pour éviter le renversement accidentel des emballages (arrimage des fûts, rappel, éventuel, des mesures préconisées par l'étude de dangers pour les produits toxiques...).

En particulier, les transferts de produit dangereux à l'aide de réservoirs mobiles s'effectuent suivant des parcours bien déterminés et font l'objet de consignes particulières.

Le stockage et la manipulation de produits dangereux ou polluants, solides ou liquides (ou liquéfiés) sont effectués sur des aires étanches et aménagées pour la récupération des fuites éventuelles.

Le stockage et la manipulation de déchets susceptibles de contenir des produits polluants doivent être réalisés sur des aires étanches et aménagées pour la récupération des lixiviats et des eaux de ruissellement.

Les groupes hydrauliques et les transformateurs (huiles et pyralène) sont associés à une cuve de rétention étanche dimensionnée selon les règles définies à l'article 7.5.3 du présent arrêté.

Les réservoirs sont équipés de manière à pouvoir vérifier leur niveau de remplissage à tout moment et empêcher ainsi leur débordement en cours de remplissage. Ce dispositif de surveillance est pourvu d'une alarme de niveau haut.

ARTICLE 7.5.8. ELIMINATION DES SUBSTANCES OU PREPARATIONS DANGEREUSES

L'élimination des substances ou préparations dangereuses récupérées en cas d'accident suit prioritairement la filière déchets la plus appropriée.

CHAPITRE 7.6 MOYENS D'INTERVENTION EN CAS D'ACCIDENT ET ORGANISATION DES SECOURS

ARTICLE 7.6.1. DEFINITION GENERALE DES MOYENS

L'exploitant met en œuvre des moyens d'intervention conformes à l'étude de dangers.

Article 7.6.1.1. Moyens matériels de lutte et d'intervention

L'installation doit être dotée de moyens de secours contre l'incendie appropriés aux risques et conformes aux normes en vigueur :

- Un réseau fixe d'eau incendie protégé contre le gel constitué de poteaux incendie implantés autour des ateliers implantés conformément à l'annexe V du présent arrêté. Ces poteaux incendie doivent être accessibles et utilisables par tout temps par les services de secours (pas de clôtures, etc.). Le réseau d'eau incendie doit être maillé et sectionnable. Il doit être protégé contre les chocs et le gel. Les poteaux incendie doivent être placés à moins de 400 mètres de chaque zone à risque. Les distances entre poteaux doivent également être inférieures à 400 mètres. Le nombre et l'implantation des poteaux incendie doit permettre d'attaquer un incendie à tout endroit du site avec un débit minimal de 240 m³/h. Le débit minimum à assurer pour chaque poteau doit être de 120 m³/h sous 1 bar sauf pour les poteaux incendie repris en annexe V du présent arrêté dont l'échéancier de conformité est le suivant :

Référence du poteau incendie (cf. annexe V)	Echéance de conformité
GTS 110	31/12/2009
GTS 138	
GTS 134	31/12/2010
GTS 25	
GTS 24	31/12/2011

- Les services de secours doivent disposer en tout temps d'un volume d'eau équivalent à 240 m³/h pendant deux heures assuré par :
 - . les poteaux incendie implantés autour des ateliers.
 - . la réserve d'eau permanente (de 2 000 m³ environ) constituée des bassins sous les tours aéroréfrigérantes. Cette réserve doit rester facilement accessible par les engins mobiles. Une trappe d'accès pour le pompage et une signalisation sont installées au pied des tours. La réserve est signalée, balisée, et accessible par tout temps aux véhicules de secours avec une aire de mise en station de 32m² minimum.
- Des robinets d'incendie armés de 40 mm sont installés conformément aux normes NF S 61 201 et S 62 201 ; ils doivent être placés à proximité des issues. S'ils sont placés dans des armoires ou coffrets, ceux-ci doivent être signalés et ne pas comporter de dispositifs de condamnation. Le choix et le nombre de robinets d'incendie doivent être tels que toute la surface des locaux à risque (hors sous stations électriques) peut être battue par l'action simultanée de deux lances au moins. Les robinets d'incendie sont protégés contre les chocs et le gel. Ils doivent comporter la marque NF.A.2P. L'alimentation en eau des appareils doit être indépendante des besoins ordinaires de l'établissement. Le robinet d'incendie le plus défavorisé doit avoir une pression au moins égale à 2,5 bars. Cette pression doit pouvoir être contrôlée au moyen d'un manomètre avec robinet trois voies ;
- Des extincteurs sont répartis à l'intérieur des locaux, sur les aires extérieures et les lieux présentant des risques spécifiques, à proximité des dégagements, bien visibles et facilement accessibles. Le site doit être pourvu d'au moins un extincteur par fraction de 200 m². Les agents d'extinction doivent être appropriés aux risques à combattre et compatibles avec les produits stockés (en fonction des classes de feux définies par la norme NFS 60 100).
- A proximité de chaque dépôt de liquide inflammable doivent être placés deux extincteurs homologués NF M.I.H. 55 B.
- A proximité de chaque installation de combustion, des extincteurs de classe 55 B sont placés à raison de :
 - . 2 au moins lorsque la puissance de l'installation est inférieure à 2 MW,
 - . 4 au moins lorsque la puissance de l'installation est comprise entre 2 et 10 MW,
 - . 6 au moins lorsque la puissance de l'installation est supérieure à 10 MW.
 Ces moyens peuvent être réduits de moitié en cas d'utilisation d'un combustible gazeux seulement. Ils sont accompagnés d'une mention "Ne pas utiliser sur flamme gaz".
- A proximité du réservoir de butane, doivent être placés 2 extincteurs à poudre homologués NF MIH 21 A, 233 B et C ;
- le site dispose de protections individuelles (notamment appareils respiratoires isolants) en nombre suffisant et judicieusement répartis (à proximité des zones à risques et en salle de commande) permettant, en cas de sinistre, la mise en sécurité du site, l'intervention des services incendie et l'évacuation du personnel ;
- le site dispose de moyens permettant d'alerter les services d'incendie et de secours, accessibles en toutes circonstances ;
- l'exploitant doit disposer de plans des locaux facilitant l'intervention des services d'incendie et de secours ;
- des matériels spécifiques telles qu'extincteurs automatiques équipent les installations présentant les risques d'incendie les plus importants. Notamment, au moins deux extincteurs à poudre, un poste d'eau à moins de 200 mètres de stockage, et un système fixe d'arrosage avec un débit minimum de 6 l/m²/m un système d'arrosage fixe équipe le réservoir de butane. Ce système fixe d'arrosage est asservi à une détection gaz judicieusement implantée à proximité du réservoir. Ce système peut aussi être mis en route de manière manuelle à distance du réservoir ;
- une réserve de sable meuble et sec en quantité adaptée au risque, sans être inférieure à 100 litres et des pelles sont situées à proximité de chaque appareil de combustion et dépôt de liquide inflammable .

Ces équipements sont mis à la disposition des pompiers en cas de nécessité. Ils doivent être visibles, accessibles et disponibles en toutes circonstances.

Un plan schématique (panneau inaltérable) facilitant l'intervention des services de secours et d'incendie doit être apposé à l'entrée, conformément aux normes en vigueur. Il doit représenter, outre les dégagements et les cloisonnements principaux, l'emplacement :

- des divers locaux techniques et autres locaux à risques particuliers, *
- des dispositifs de commandes de sécurité,
- des organes de coupure des fluides,
- des organes de coupure des sources d'énergie,
- des moyens d'extinction fixes et d'alarme.

Les matériels cités au présent paragraphe doivent être maintenus en bon état et vérifiés au moins une fois par an.

Article 7.6.1.2. Moyens humains de lutte et d'intervention

Le site dispose d'une équipe de 1^{ère} intervention formée à la lutte contre l'incendie de façon à pouvoir assurer les interventions de première urgence en attendant l'arrivée des secours externes. Cette équipe doit être formée à la mise en œuvre de l'ensemble des moyens de secours contre l'incendie dont dispose le site. Le respect de cette prescription peut être assuré par la mise en place d'une convention avec la société ARCELORMITTAL pour l'intervention en premier appel du Centre de Secours Privé de celle-ci.

Le personnel d'exploitation doit être formé et entraîné régulièrement de façon à faire face aux différents risques présentés par l'installation.

Dans le cas particulier d'un incendie concernant ou menaçant des substances radioactives, les dispositions de l'article 8.3.6 du présent arrêté s'appliquent.

ARTICLE 7.6.2. ENTRETIEN DES MOYENS D'INTERVENTION

Ces équipements sont maintenus en bon état, repérés et facilement accessibles.

L'exploitant doit fixer les conditions de maintenance et les conditions d'essais périodiques de ces matériels.

Les dates, les modalités de ces contrôles et les observations constatées doivent être inscrites sur un registre tenu à la disposition des services de la protection civile, d'incendie et de secours et de l'inspection des installations classées.

ARTICLE 7.6.3. SIGNALISATION

La norme NF X 08 003 relative à l'emploi des couleurs et des signaux de sécurité est appliquée conformément à l'arrêté du 4 Août 1982 afin de signaler les emplacements :

des moyens de secours

des stockages présentant des risques

des locaux à risques

des boutons d'arrêt d'urgence

ainsi que les diverses interdictions.

Dans l'atelier abritant les sources radioactives, les moyens de secours contre l'incendie dont l'emploi est proscrit sur les substances radioactives présentes dans l'établissement seront signalés

ARTICLE 7.6.4. PROTECTIONS INDIVIDUELLES DU PERSONNEL D'INTERVENTION

Des masques ou appareils respiratoires d'un type correspondant au gaz ou émanations toxiques ainsi que des détecteurs CO et explosimètres sont mis à disposition de toute personne susceptible d'intervenir en cas de sinistre.

Une réserve d'appareils respiratoires d'intervention (dont des masques autonomes isolants) est disposée dans au moins deux secteurs protégés de l'établissement et en sens opposé selon la direction des vents.

ARTICLE 7.6.5. CONSIGNES DE SECURITE

Sans préjudice des dispositions du code du travail, les modalités d'application des dispositions du présent arrêté sont établies, intégrées dans des procédures générales spécifiques et/ou dans les procédures et instructions de travail, tenues à jour et affichées dans les lieux fréquentés par le personnel.

Ces consignes indiquent notamment :

- l'interdiction d'apporter du feu sous une forme quelconque dans les parties de l'installation qui, en raison des caractéristiques qualitatives et quantitatives des matières mises en œuvre, stockées, utilisées ou produites, sont susceptibles d'être à l'origine d'un sinistre pouvant avoir des conséquences directes ou indirectes sur l'environnement, la sécurité publique ou le maintien en sécurité de l'installation,
- les procédures d'arrêt d'urgence et de mise en sécurité de l'installation (électricité, ventilation, climatisation, chauffage, fermeture des portes coupe-feu, obturation des écoulements d'égouts notamment),
- les mesures à prendre en cas de fuite sur un récipient ou une canalisation contenant des substances dangereuses et notamment les conditions d'évacuation des déchets et eaux souillées en cas d'épandage accidentel,
- les moyens d'extinction à utiliser en cas d'incendie,
- la procédure d'alerte avec les numéros de téléphone du responsable d'intervention de l'établissement, des services d'incendie et de secours,
- la procédure permettant, en cas de lutte contre un incendie, d'isoler le site afin de prévenir tout transfert de pollution vers le milieu récepteur.

ARTICLE 7.6.6. CONSIGNES GENERALES D'INTERVENTION

Article 7.6.6.1. Système d'alerte interne

Conformément à l'article R232-12-18 du Code du Travail, l'établissement est équipé d'un système d'alarme sonore invitant, en cas de sinistre, le personnel à évacuer vers des points de rassemblement prédéfinis.

Le signal sonore d'alarme générale ne doit pas permettre la confusion avec d'autres signalisations utilisées dans l'établissement. Il doit être audible de tout point du site pendant le temps nécessaire à l'évacuation, avec une autonomie minimale de cinq minutes.

Article 7.6.6.2. Mesure des conditions météorologiques

Des matériels pour la mesure de la vitesse et de la direction du vent, de la température sont mis en place sur le site. Les capteurs de mesure des données météorologiques sont sécurisés. Les informations mesurées doivent être disponibles en salle de contrôle.

A défaut, le site doit pouvoir être relié en cas de nécessité en permanence à une station météo proche existante qui peut être celle d'ARCELORMITTAL.

Article 7.6.6.3. Plan d'intervention interne

L'exploitant est tenu d'établir et de transmettre à l'inspection des installations classées et aux services d'incendie et de secours un plan d'intervention interne qui définit les mesures d'organisation, les méthodes d'intervention et les moyens qu'il met en œuvre en cas d'accident en vue de protéger le personnel, les populations et l'environnement. Il en assure la mise à jour permanente.

Ce plan d'intervention doit être facilement compréhensible. Il doit contenir à minima :

- les actions à entreprendre dès le début du sinistre et la dénomination (nom et/ou fonction) des agents devant engager ces actions ;
- pour chaque scénario d'accident, les actions à engager pour gérer le sinistre ;
- les principaux numéros d'appels ;
- des plans simples de l'établissement sur lesquels figurent :
 - les zones à risques particuliers (zones où une atmosphère explosive peut apparaître, stockages de produits inflammables, toxiques, comburants...)
 - l'état des différents stockages (nature, volume...)
 - les organes de coupure des alimentations en énergie et en fluides (électricité, gaz, air comprimé...)
 - les moyens de détection et de lutte contre l'incendie ;
 - les réseaux d'eaux usées (points de branchement, regards, avaloirs, postes de relevage, postes de mesure, vannes manuelles et automatiques) ;
- toutes les informations permettant de déterminer les mesures de sauvegarde à prendre pour ce qui concerne les personnes, la faune, la flore, les ouvrages exposés... en cas de pollution accidentelle. En particulier :
 - la toxicité et les effets des produits rejetés,
 - leur évolution et leurs conditions de dispersion dans le milieu naturel,
 - la définition des zones risquant d'être atteintes par des concentrations en polluants susceptibles d'entraîner des conséquences sur le milieu naturel ou les diverses utilisations des eaux,
 - les méthodes de destruction des polluants à mettre en œuvre,
 - les moyens curatifs pouvant être utilisés pour traiter les personnes, la faune ou la flore exposées à cette pollution,
 - les méthodes d'analyses ou d'identification et organismes compétents pour réaliser ces analyses.

Le plan d'intervention interne doit prendre en compte les incidents ou accidents liés aux sources radioactives ou affectant les lieux où elles sont présentes.

Les fiches de données de sécurité de l'ensemble des produits présents sur site doivent figurer dans un classeur annexé au plan d'intervention interne.

L'exploitant intègre dans son plan d'intervention interne des actions d'informations d'ARCELORMITTAL en cas de fuite de gaz ou tout autre incident susceptible d'impacter la sécurité des personnes présentes sur les installations.

Dès lors que l'exploitant a connaissance qu'une partie de son site est situé dans les zones d'effets d'ARCELORMITTAL le plan d'intervention interne et le POI d'ARCELORMITTAL doivent être mis en cohérence respectives.

A savoir, le plan d'intervention interne doit contenir, outre les éléments mentionnés ci dessus :

- les mesures à prendre en cas d'accident sur les installations ARCELOR ;
- l'existence d'un dispositif d'alerte/de communication permettant de déclencher rapidement l'alerte en cas d'activation du POI chez ARCELORMITTAL ;
- une information mutuelle en cas de modification du plan d'intervention interne de GTS ou du POI d'ARCELORMITTAL ;
- la précision duquel des chefs d'établissement prenant la direction des secours avant le déclenchement du PPI.
- des communications mutuelles sur les retours d'expérience susceptibles d'avoir un impact chez l'exploitant ;
- des rencontres régulières entre les deux chefs d'établissement ou de leurs représentants chargés des plans d'urgence ;
- des exercices communs de plan d'urgence réguliers.

Le plan d'intervention interne doit régulièrement être mis à jour. Il le sera en particulier, à chaque modification de l'installation, à chaque modification de l'organisation, à la suite de mouvements de personnels susceptibles d'intervenir dans le cadre de l'application de ce plan d'intervention, lorsque cela est rendu nécessaire pour le maintien en cohérence avec le POI d'ARCELOR et en tout état de cause au moins une fois par an. A chaque révision, le plan d'intervention mis à jour est transmis à l'inspection des installations classées et aux services d'incendie et de secours.

Lors de l'élaboration de ce plan d'intervention ou lors de ses révisions, l'exploitant devra définir des actions à engager cohérentes avec l'étude des dangers de l'établissement et avec les prescriptions édictées par le présent arrêté.

Le Préfet, peut demander la modification des dispositions envisagées.

TITRE 8 - CONDITIONS PARTICULIERES APPLICABLES A CERTAINES INSTALLATIONS DE L'ETABLISSEMENT

CHAPITRE 8.1 EPANDAGE

ARTICLE 8.1.1. EPANDAGES INTERDITS

Les épandages de déchets, d'eaux usées ou résiduaires sont interdits.

CHAPITRE 8.2 DISPOSITIONS PARTICULIERES RELATIVES A L'ATELIER DE PREPARATION DES PEINTURES, A LA CABINE DE PEINTURE ET AU TUNNEL DE SECHAGE

ARTICLE 8.2.1.

L'utilisation de substances ou préparations auxquelles sont attribuées, ou sur lesquelles doivent être apposées, les phrases de risque R 45, R 46, R 49, R 60 ou R 61, en raison de leur teneur en composés organiques volatils classés cancérigènes, mutagènes ou toxiques pour la reproduction, est proscrite.

ARTICLE 8.2.2.

25.2.1. – Les émissions diffuses de COV libérés par les installations doivent être limitées au maximum. En aucun cas, le flux annuel de ces émissions ne devra dépasser 20% de la quantité de solvants utilisés.

25.2.2. – Les caractéristiques de(s) la cheminée(s) associée(s) aux installations sont conformes aux dispositions des articles 52 à 57 de l'arrêté ministériel du 2 février 1998. L'exploitant tient à disposition de l'inspection des installations classées les notes de calcul justifiant du respect de cette disposition.

ARTICLE 8.2.3. PLAN DE GESTION DES SOLVANTS

L'exploitant met en place un plan de gestion des solvants, mentionnant notamment les entrées et les sorties de solvants de l'installation. Ce plan est tenu à la disposition de l'inspection des installations classées. L'exploitant transmet à l'inspection, avant le 31 janvier de l'année N+1, le plan de gestion des solvants établi pour l'année N. Le document transmis doit être accompagné d'un descriptif des actions engagées ou programmées par l'exploitant afin de réduire la consommation de solvants de l'établissement. Le document doit mentionner les coûts et délais associés aux différentes actions ainsi que les résultats quantitatifs attendus.

CHAPITRE 8.3 DISPOSITIONS PARTICULIERES RELATIVES A L'UTILISATION DE SOURCES RADIOACTIVES

ARTICLE 8.3.1. CONDITIONS D'EXPLOITATION DES SOURCES

Les sources dont l'exploitation est autorisée par le présent arrêté sont des sources à poste fixe utilisées pour la réalisation de mesure d'épaisseur des tôles en sortie du laminoir Q2.

Dès notification du présent arrêté, l'exploitant désigne à l'inspection des installations classées, la (ou les) personne physique directement responsable de l'activité nucléaire qu'elle a désigné en application de l'article L. 1333-4 du code de la santé publique.

Tout changement de personne responsable fait l'objet d'une information du Préfet et de l'IRSN.

Les sources radioactives sont détenues et utilisées conformément aux règlements en vigueur et aux instructions du fabricant. La formation du personnel à l'utilisation des sources fait l'objet d'un plan formalisé.

Des dispositions particulières sont prises par l'exploitant pour assurer la protection des sources contre l'incendie, le vol, la perte ou la détérioration.

Les appareils contenant des sources radioactives sont maintenus en bon état de fonctionnement. Ils font l'objet d'un entretien approprié et compatible avec les recommandations du fabricant.

Le conditionnement des sources scellées doit être tel que leur étanchéité soit parfaite et leur détérioration impossible dans toutes les conditions normales d'emploi et en cas d'incident exceptionnel prévisible.

Un contrôle des débits de dose externe à l'extérieur de l'installation et dans les lieux accessibles au public, dans les diverses configurations d'utilisation et de stockage des sources, ainsi que de la contamination radioactive de l'appareil est effectué à la mise en service des installations puis au moins deux fois par an. Les résultats de ce contrôle sont consignés sur un registre qui devra être tenu sur place à la disposition de l'inspecteur des installations classées. Ce contrôle peut être effectué par l'exploitant.

ARTICLE 8.3.2. SOURCES DEFECTUEUSES

Tout appareil présentant une défectuosité doit être clairement identifié. L'utilisation d'un tel appareil est suspendue jusqu'à ce que la réparation correspondante ait été effectuée et que le bon fonctionnement de l'appareil ait été vérifié.

La défectuosité et sa réparation sont consignées dans un registre présentant :

- les références de l'appareil concerné,
- la date de découverte de la défectuosité,
- une description de la défectuosité,
- une description des réparations effectuées, et l'identification de l'entreprise/organisme qui les a accomplies,
- la date de vérification du bon fonctionnement de l'appareil, et l'identification de l'entreprise/organisme qui l'a réalisée.

ARTICLE 8.3.3. CONSIGNES DE SECURITE

Des consignes de sécurité relatives à la détention et l'utilisation des sources doivent être établies. Ces consignes sont vérifiées par le service compétent en radioprotection prévu à l'article à l'article R. 231-106 du code du travail. Elles sont mises à jour autant que de besoin.

ARTICLE 8.3.4. AFFICHAGE - SIGNALISATION

Des panneaux réglementaires de signalisation de radioactivité seront placés d'une façon apparente à l'entrée des lieux de travail et de stockage des sources. En cas d'existence d'une zone contrôlée délimitée en vertu de l'article R231.81 du code du travail, la signalisation sera celle de cette zone.

Les récipients contenant les sources devront porter extérieurement en caractères très lisibles, indélébiles et résistant au feu, la dénomination du produit contenu, son activité exprimée en Becquerels et la date de la mesure de cette activité.

Des consignes de sécurité relatives à la détention et l'utilisation des sources sont affichées dans tous les lieux où sont détenus ou utilisés celles-ci.

ARTICLE 8.3.5. DISPOSITIONS RELATIVES A L'IMPLANTATION DES SOURCES

Les sources seront placées de telle sorte que le débit de dose externe en tout lieu accessible au public soit maintenu aussi bas que raisonnablement possible et, en tout état de cause, de façon à assurer le respect de la limite de dose efficace annuelle de 1 mSv/an.

En tant que de besoin, des écrans supplémentaires en matériau convenable seront interposés sur le trajet des rayonnements.

Une isolation suffisante contre les risques d'incendie d'origine extérieure devra être exigée.

L'installation ne devra pas se situer à proximité d'un stockage de produits combustibles (bois, papiers, hydrocarbures...).

Il est interdit de constituer à l'intérieur de l'atelier un dépôt de matières combustibles.

Le local ne commandera ni escalier ni dégagement quelconque. L'accès en sera facile de manière à permettre, en cas de besoin, une évacuation rapide des sources.

L'équipement électrique doit être conforme à l'arrêté ministériel du 31 mars 1980 portant réglementation des installations électriques des établissements réglementés au titre de la législation des installations classées susceptibles de présenter un risque d'explosion.

ARTICLE 8.3.6. MESURES A PRENDRE CONTRE L'INCENDIE

En cas d'incendie concernant ou menaçant des substances radioactives, il sera fait appel immédiatement au centre de secours extérieur. Les services d'incendie appelés à intervenir seront informés du plan des lieux, des emplacements des différentes sources radioactives, des moyens et voies d'évacuation des sources ainsi que des produits extincteurs recommandés ou proscrits pour les substances radioactives présentes dans l'établissement.

ARTICLE 8.3.7. MESURES A PRENDRE EN CAS DE VOL, PERTE OU DETERIORATION

Article 8.3.7.1. Consignes

L'exploitant définit des consignes écrites à mettre en œuvre en cas de perte ou de détérioration de sources ou d'appareils en contenant. Ces consignes sont régulièrement mises à jour et tenues à la disposition de l'inspection des installations classées. Elles doivent être conformes aux dispositions reprises ci-dessous.

Article 8.3.7.2. Déclaration

La perte, le vol de radionucléide ou d'appareil en contenant ainsi que tout accident (événement fortuit risquant d'entraîner un dépassement des limites d'exposition fixées par la réglementation) doivent être signalés impérativement et sans délai au Préfet qu'à l'Institut de Radioprotection et de Sécurité Nucléaire (IRSN), avec copie à l'inspection des installations classées.

La rapport doit mentionner :

- la nature des radioéléments,
- leur activité,
- les types et numéros d'identification des sources scellées,
- le ou les fournisseurs,
- la date et les circonstances détaillées de l'accident.

Les Services d'Incendie et de Secours ainsi que la Gendarmerie doivent également être informés par l'exploitant.

Article 8.3.7.3.

En cas de vol, perte ou de détérioration, l'exploitant fait réaliser des mesures de la radioactivité sur l'ensemble du site industriel et sa périphérie, notamment les établissements recevant du public, afin de détecter la présence éventuelle de la source perdue ou de radioéléments.

Ces mesures concernent également les systèmes d'évacuation des eaux.

Elles sont réalisées par l'exploitant sous le contrôle de l'Inspection des Installations Classées ou par un organisme compétent choisi par l'exploitant en accord avec l'Inspection des Installations Classées.

L'exploitant analyse avec rigueur les entrées-sorties des matériels et met en place un contrôle sanitaire des personnes habituellement présentes sur le site dans l'attente des mesures de radioactivité. L'accès des tiers à l'établissement est limité au plus bas niveau possible.

Article 8.3.7.4. Information

En cas de vol, de perte ou de détérioration de substances radioactives, l'exploitant fait procéder à une annonce dans deux journaux locaux ou régionaux et, si besoin est, nationaux. Cette annonce doit décrire la source perdue, les risques associés, les précautions à prendre en cas de découverte ainsi que les services à contacter.

Les frais d'insertion sont à la charge de l'exploitant.

Article 8.3.7.5. Dispositions relatives aux sources usagées ou détériorées

L'exploitant restituera les sources scellées qu'il détient à leurs fournisseurs, en fin d'utilisation ou au plus tard dans un délai de dix ans après la date du premier visa apposé sur le formulaire de fourniture, sauf prolongation en bonne et due forme de l'autorisation d'utilisation obtenue auprès de la préfecture du Nord.

Les sources usagées ou détériorées seront stockées dans des conditions assurant toute sécurité dans l'attente de leur enlèvement qui doit être demandé immédiatement. Les déchets et résidus produits par l'installation seront éliminés dans des installations régulièrement autorisées à cet effet au titre de la législation des installations classées.

L'exploitant sera en mesure d'en justifier les enlèvements sur demande de l'inspection des installations classées.

ARTICLE 8.3.8. BILANS PERIODIQUES

Afin de remplir les obligations imposées par le premier alinéa de l'article R.1333-50 du code de la santé publique et par le second alinéa de l'article R.231-87 du code du travail, l'exploitant met en place un processus systématique et formalisé de suivi des mouvements de sources radioactives qu'il détient, depuis leur acquisition jusqu'à leur cession ou leur élimination ou leur reprise par un fournisseur ou un organisme habilité. Ce processus permet notamment de connaître à tout instant :

- les activités détenues, ceci en vue de démontrer la conformité aux prescriptions dans la présente autorisation ;
- la localisation d'une source donnée.

L'inventaire des sources établi au titre du premier alinéa de l'article R.1333-50 du code de la santé publique et du second alinéa de l'article R.231-87 du code du travail, mentionne les références des enregistrements obtenus auprès de l'Institut de radioprotection et de sûreté nucléaire.

L'exploitant fournit à l'inspection des installations classées tous les 5 ans à compter de la date de notification du présent arrêté, un document de synthèse contenant l'inventaire des sources et appareils en contenant détenues, les rapports de contrôle des sources et appareils en contenant prévus à l'alinéa 1-4° de l'article R. 231-84 du code du travail, les résultats du contrôle des débits de dose externe et le réexamen de la justification du recours à une technologie nucléaire.

CHAPITRE 8.4 PREVENTION DE LA LEGIONNELLOSE

Sont considérés comme faisant partie de l'installation de refroidissement au sens du présent arrêté l'ensemble des éléments suivants : tour(s) de refroidissement et ses parties internes, échangeur(s), l'ensemble composant le circuit d'eau en contact avec l'air (bac[s], canalisation[s], pompe[s]...), ainsi que le circuit d'eau d'appoint (jusqu'au dispositif de protection contre la pollution par retour dans le cas d'un appoint par le réseau public) et le circuit de purge. L'installation de refroidissement est dénommée « installation » dans la suite du présent titre.

L'exploitant transmet à l'inspection des Installations Classées les résultats des analyses réalisées en vertu du présent chapitre dès qu'il en a connaissance.

ARTICLE 8.4.1. IMPLANTATION - AMENAGEMENT

Article 8.4.1.1. Règles d'implantation

Les rejets d'air potentiellement chargé d'aérosols ne sont effectués ni au droit d'une prise d'air, ni au droit d'ouvrants. Les points de rejets sont aménagés de façon à éviter le siphonnage de l'air chargé de gouttelettes dans les conduits de ventilation d'immeubles avoisinants ou les cours intérieures.

Article 8.4.1.2. Accessibilité

Les installations de refroidissement doivent être aménagées pour permettre les visites d'entretien et les accès notamment aux parties internes, aux bassins et aux parties hautes à la hauteur des rampes de pulvérisation des tours.

Les tours doivent être équipées de tous les moyens d'accessibilité nécessaires à son entretien et sa maintenance dans les conditions de sécurité ; ces moyens permettent à tout instant de vérifier l'entretien et la maintenance des tours.

ARTICLE 8.4.2. CONCEPTION

Article 8.4.2.1. Limitation des entraînements vésiculaires

Les tours doivent être équipées d'un dispositif de limitation des entraînements vésiculaires constituant un passage obligatoire du flux d'air potentiellement chargé de vésicules d'eau, immédiatement avant rejet. Le taux d'entraînement vésiculaire est inférieur à 0,01 % du débit d'eau en circulation dans les conditions de fonctionnement normales de l'installation.

L'exploitant tient à disposition de l'inspection des installations classées les attestations des fournisseurs justifiant le respect de cette disposition.

Article 8.4.2.2. Limitation du nombre de bras morts - Conception

Les installations doivent être conçues pour faciliter les opérations de vidange, nettoyage, désinfection et les prélèvements pour analyses microbiologiques et physico-chimiques. Elle doivent être conçues de façon à ce qu'en aucun cas, il n'y ait des tronçons de canalisations constituant des bras morts, c'est-à-dire dans lesquels soit l'eau ne circule pas, soit l'eau circule en régime d'écoulement laminaire. Les installations sont équipées d'un dispositif permettant la purge complète de l'eau du circuit.

L'exploitant doit disposer des plans des installations tenus à jour, afin de justifier des dispositions prévues ci-dessus.

Les matériaux en contact avec l'eau sont choisis en fonction des conditions de fonctionnement des installations afin de ne pas favoriser la formation de biofilm, de faciliter le nettoyage et la désinfection et en prenant en compte la qualité de l'eau ainsi que le traitement mis en œuvre afin de prévenir les phénomènes de corrosion, d'entartrage ou de formation de biofilm.

ARTICLE 8.4.3. SURVEILLANCE DE L'EXPLOITATION

L'exploitation s'effectue sous la surveillance d'une personne nommément désignée par l'exploitant, formée et ayant une connaissance de la conduite de l'installation et des risques qu'elle présente, notamment du risque lié à la présence de légionelles, ainsi que des dangers et inconvénients des produits utilisés ou stockés dans les installations.

Toutes les personnes susceptibles d'intervenir sur les installations sont désignées et formées en vue d'appréhender selon leurs fonctions le risque légionellose associé à l'installation. L'organisation de la formation, ainsi que l'adéquation du contenu de la formation aux besoins sont explicités et formalisés.

L'ensemble des documents justifiant la formation des personnels est tenu à la disposition de l'inspection des installations classées.

Les personnes étrangères à l'établissement ne doivent pas avoir un accès libre aux installations.

ARTICLE 8.4.4. PLAN DES INSTALLATIONS

L'exploitant doit disposer de plans des installations tenus à jour. Ces plans, qui peuvent être informatisés, doivent faire figurer l'ensemble des équipements constituant chacune des installations et notamment :

- les circuits d'eau, en faisant clairement apparaître les tronçons de canalisations constituant des bras morts,
- les vannes,
- les débitmètres,
- les points d'injection de produits chimiques,
- les points d'échantillonnage d'eau pour analyses des légionelles,
- les points d'échantillonnage d'eau pour mesure de la conductivité et des halogènes libres,
- les pompes associées à l'installation, y compris les pompes de secours et d'urgence,
- les équipements de filtration,
- les échangeurs,
- les dispositifs de purge,
- les accès pour vidange, nettoyage, désinfection et prélèvements.

ARTICLE 8.4.5. ENTRETIEN PREVENTIF, NETTOYAGE ET DESINFECTION DES INSTALLATIONS

Article 8.4.5.1. Dispositions générales relatives à l'entretien préventif, au nettoyage et à la désinfection de l'installation

Une maintenance et un entretien adaptés de l'installation sont mis en place afin de limiter la prolifération des légionelles dans l'eau du circuit et sur toutes les surfaces de l'installation en contact avec l'eau du circuit où pourrait se développer un biofilm.

L'exploitant s'assure du bon état et du bon positionnement du dispositif de limitation des entraînements vésiculaires. Lors d'un changement de dispositif de limitation des entraînements vésiculaires, l'exploitant devra s'assurer auprès du fabricant de la compatibilité de ce dernier avec les caractéristiques de la tour.

Un plan d'entretien préventif, de nettoyage et désinfection de l'installation, visant à maintenir en permanence la concentration des légionelles dans l'eau du circuit à un niveau inférieur à 1 000 unités formant colonies par litre d'eau, est mis en oeuvre sous la responsabilité de l'exploitant. Le plan d'entretien préventif, de nettoyage et désinfection de l'installation est défini à partir d'une analyse méthodique de risques de développement des légionelles.

L'analyse méthodique de risques de développement des légionelles est menée sur l'installation dans ses conditions de fonctionnement normales (conduite, arrêts complets ou partiels, redémarrages, interventions relatives à la maintenance ou l'entretien) et dans ses conditions de fonctionnement exceptionnelles (changement sur l'installation ou dans son mode d'exploitation).

En particulier, sont examinés quand ils existent :

- les modalités de gestion des installations de refroidissement (et notamment les procédures d'entretien et de maintenance portant sur ces installations) ;
- le cas échéant, les mesures particulières s'appliquant aux installations qui ne font pas l'objet d'un arrêt annuel ;
- les résultats des indicateurs de suivi et des analyses en légionelles ;
- les actions menées en application de l'article 8.4.8 et la fréquence de ces actions ;
- les situations d'exploitation pouvant ou ayant pu conduire à un risque de développement de biofilm dans le circuit de refroidissement, notamment incidents d'entretien, bras mort temporaire lié à l'exploitation, portions à faible vitesse de circulation de l'eau, portions à température plus élevée.

L'analyse de risque prend également en compte les conditions d'implantation et d'aménagement ainsi que la conception de l'installation.

Cet examen s'appuie notamment sur les compétences de l'ensemble des personnels participant à la gestion du risque légionellose, y compris les sous-traitants susceptibles d'intervenir sur l'installation.

Des procédures adaptées à l'exploitation de l'installation sont rédigées pour définir et mettre en oeuvre :

- la méthodologie d'analyse des risques ;
- les mesures d'entretien préventif de l'installation en fonctionnement pour éviter la prolifération des micro-organismes et en particulier des légionelles ;
- les mesures de vidange, nettoyage et désinfection de l'installation à l'arrêt ;
- les actions correctives en cas de situation anormale (dérive des indicateurs de contrôle, défaillance du traitement préventif...) ;
- l'arrêt immédiat de l'installation dans des conditions compatibles avec la sécurité du site et de l'outil de production.

Ces procédures formalisées sont jointes au carnet de suivi, défini à l'article 8.4.10.

Article 8.4.5.2. Entretien préventif de l'installation en fonctionnement

L'installation est maintenue propre et dans un bon état de surface pendant toute la durée de son fonctionnement.

Afin de limiter les phénomènes d'entartrage et de corrosion, qui favorisent la formation du biofilm sur les surfaces de l'installation et la prolifération des légionelles, l'exploitant s'assure d'une bonne gestion hydraulique dans l'ensemble de l'installation (régime turbulent) et procède à un traitement régulier à effet permanent de son installation pendant toute la durée de son fonctionnement.

Le traitement pourra être chimique ou mettre en oeuvre tout autre procédé dont l'exploitant aura démontré l'efficacité sur le biofilm et sur les légionelles dans les conditions de fonctionnement de l'exploitation.

Dans le cas où un traitement chimique serait mis en oeuvre, les concentrations des produits sont fixées et maintenues à des niveaux efficaces ne présentant pas de risque pour l'intégrité de l'installation. L'exploitant vérifie la compatibilité des produits de traitement, nettoyage et désinfection utilisés.

En particulier, le choix des produits biocides tient compte du pH de l'eau du circuit en contact avec l'air et du risque de développement de souches bactériennes résistantes en cas d'accoutumance au principe actif du biocide.

L'exploitant dispose de réserves suffisantes de produits pour faire face à un besoin urgent ou à des irrégularités d'approvisionnement.

Le dispositif de purge de l'eau du circuit permet de maintenir les concentrations minérales à un niveau acceptable en adéquation avec le mode de traitement de l'eau.

Les appareils de traitement et les appareils de mesure sont correctement entretenus et maintenus conformément aux règles de l'art.

Article 8.4.5.3. Nettoyage et désinfection de l'installation à l'arrêt

L'installation de refroidissement est vidangée, nettoyée et désinfectée :

- avant la remise en service de l'installation de refroidissement intervenant après un arrêt prolongé ;
- et en tout état de cause au moins une fois par an.

Les opérations de vidange, nettoyage et désinfection comportent :

- une vidange du circuit d'eau ;
- un nettoyage de l'ensemble des éléments de l'installation (tour de refroidissement, bacs, canalisations, garnissages et échangeur[s]...) ;
- une désinfection par un produit dont l'efficacité vis-à-vis de l'élimination des légionelles a été reconnue ; le cas échéant cette désinfection s'appliquera à tout poste de traitement d'eau situé en amont de l'alimentation en eau du système de refroidissement.

Lors des opérations de vidange, les eaux résiduelles sont soit rejetées à l'égoût, soit récupérées et éliminées dans une station d'épuration ou un centre de traitement des déchets dûment autorisé à cet effet au titre de la législation des installations classées.

Les rejets ne doivent pas nuire à la sécurité des personnes, à la qualité des milieux naturels, ni à la conservation des ouvrages, ni, éventuellement, au fonctionnement de la station d'épuration dans laquelle s'effectue le rejet.

Lors de tout nettoyage mécanique, des moyens de protection sont mis en place afin de prévenir tout risque d'émissions d'aérosols dans l'environnement. L'utilisation d'un nettoyage à jet d'eau sous pression doit être spécifiquement prévue par une procédure particulière et doit faire l'objet d'un plan de prévention au regard du risque de dispersion de légionelles.

ARTICLE 8.4.6. ALIMENTATION EN EAU ET REJET DES INSTALLATIONS

Article 8.4.6.1. Alimentation

Les installations de prélèvement d'eau dans le milieu naturel doivent être munies de dispositifs de mesure totalisateurs de la quantité d'eau prélevée. Le raccordement au réseau de distribution d'eau potable doit être muni d'un dispositif évitant en toute circonstance le retour d'eau pouvant être polluée.

Article 8.4.6.2. Qualité de l'eau d'appoint

L'eau d'appoint respecte au niveau du piquage les critères microbiologiques et de matières en suspension suivants :

- Legionella sp < seuil de quantification de la technique normalisée utilisée.
- Numération de germes aérobies revivifiables à 37° C < 1 000 germes/ml.
- Matières en suspension : < 10 mg/l.

Lorsque ces qualités ne sont pas respectées, l'eau d'appoint fera l'objet d'un traitement permettant l'atteinte des objectifs de qualité ci-dessus. Dans ce cas, le suivi de ces paramètres sera réalisé au moins deux fois par an dont une pendant la période estivale.

Article 8.4.6.3. Consommation

Toutes dispositions doivent être prises pour limiter la consommation d'eau.

ARTICLE 8.4.7. SURVEILLANCE DE L'EFFICACITE DU NETTOYAGE ET DE LA DESINFECTION

Un plan de surveillance destiné à s'assurer de l'efficacité du nettoyage et de la désinfection de l'installation est défini à partir des conclusions de l'analyse méthodique des risques menée conformément aux dispositions prévues à l'article 8.4.5. Ce plan est mis en œuvre sur la base de procédures formalisées.

L'exploitant identifie les indicateurs physico-chimiques et microbiologiques qui permettent de diagnostiquer les dérives au sein de l'installation. Les prélèvements pour ces diverses analyses sont réalisés périodiquement par l'exploitant selon une fréquence et des modalités qu'il détermine afin d'apprécier l'efficacité des mesures de prévention qui sont mises en œuvre. Toute dérive implique des actions correctives déterminées par l'exploitant.

L'exploitant adapte et actualise la nature et la fréquence de la surveillance pour tenir compte des évolutions de son installation, de ses performances par rapport aux obligations réglementaires et de ses effets sur l'environnement..

Article 8.4.7.1. Fréquence des prélèvements en vue de l'analyse des légionelles

La fréquence des prélèvements et analyses des Legionella specie selon la norme NF T90-431 est au minimum mensuelle pendant la période de fonctionnement de l'installation.

Si, pendant une période d'au moins 12 mois continus, les résultats des analyses mensuelles sont inférieurs à 1 000 unités formant colonies par litre d'eau, la fréquence des prélèvements et analyses des Legionella specie selon la norme NF T90-431 pourra être au minimum trimestrielle. .

Si un résultat d'une analyse en légionelles est supérieur ou égal à 1 000 unités formant colonies par litre d'eau, ou si la présence de flore interférente rend impossible la quantification de Legionella specie, la fréquence des prélèvements et analyses des Legionella specie selon la norme NF T90-431 devra être de nouveau au minimum mensuelle.

Article 8.4.7.2. Modalités de prélèvements en vue de l'analyse des légionelles

Le prélèvement est réalisé par un opérateur formé à cet effet sur un point du circuit d'eau de refroidissement où l'eau est représentative de celle en circulation dans le circuit et hors de toute influence directe de l'eau d'appoint. Ce point de prélèvement, repéré par un marquage, est fixé sous la responsabilité de l'exploitant de façon à faciliter les comparaisons entre les résultats de plusieurs analyses successives.

La présence de l'agent bactéricide utilisé dans l'installation doit être prise en compte, notamment dans le cas où un traitement continu à base d'oxydant est réalisé : le flacon d'échantillonnage, fourni par le laboratoire, doit contenir un neutralisant en quantité suffisante.

S'il s'agit d'évaluer l'efficacité d'un traitement de choc réalisé à l'aide d'un biocide, ou de réaliser un contrôle sur demande de l'inspection des installations classées, les prélèvements sont effectués juste avant le choc et dans un délai d'au moins 48 heures après celui-ci.

Les dispositions relatives aux échantillons répondent aux dispositions prévues par la norme NF T90-431.

Article 8.4.7.3. Laboratoire en charge de l'analyse des légionelles

L'exploitant adresse le prélèvement à un laboratoire, chargé des analyses en vue de la recherche des Legionella specie selon la norme NF T90-431, qui répond aux conditions suivantes :

- le laboratoire est accrédité selon la norme NF EN ISO/CEI 17025 par le Comité français d'accréditation (COFRAC) ou tout autre organisme d'accréditation équivalent européen, signataire de l'accord multilatéral pris dans le cadre de la coordination européenne des organismes d'accréditation ;
- le laboratoire rend ses résultats sous accréditation ;
- le laboratoire participe à des comparaisons interlaboratoires quand elles existent.

Article 8.4.7.4. Résultats de l'analyse des légionelles

Lesensemencements et les résultats doivent être présentés selon la norme NF T90-431. Les résultats sont exprimés en unité formant colonies par litre d'eau (UFC/L).

L'exploitant demande au laboratoire chargé de l'analyse que lesensemencements dont les résultats font apparaître une concentration en légionelles supérieures à 100 000 UFC/L soient conservés pendant 3 mois par le laboratoire.

Le laboratoire d'analyse fournit les informations nécessaires à l'identification de l'échantillon :

- coordonnées de l'installation ;
- date, heure de prélèvement, température de l'eau ;
- nom du préleveur présent ;
- référence et localisation des points de prélèvement ;
- aspect de l'eau prélevée : couleur, dépôt ;
- pH, conductivité et turbidité de l'eau au lieu du prélèvement ;
- nature et concentration des produits de traitements (biocides, biodispersants...) ;
- date de la dernière désinfection choc.

Les résultats obtenus font l'objet d'une interprétation.

L'exploitant s'assure que le laboratoire l'informerá des résultats définitifs et provisoires de l'analyse par des moyens rapides (télécopie, courriel) si :

- le résultat définitif de l'analyse dépasse le seuil de 1 000 unités formant colonies par litre d'eau ;
- le résultat définitif de l'analyse rend impossible la quantification de Legionella specie en raison de la présence d'une flore interférente.

Article 8.4.7.5. Prélèvements et analyses supplémentaires

L'inspection des installations classées peut demander à tout moment la réalisation de prélèvements et analyses supplémentaires, y compris en déclenchant un contrôle de façon inopinée, ainsi que l'identification génomique des souches prélevées dans l'installation par le Centre national de référence des légionelles (CNR de Lyon).

Ces prélèvements et analyses microbiologiques et physico-chimiques sont réalisés par un laboratoire répondant aux conditions définies à l'article 8.4.7.3. Une copie des résultats de ces analyses supplémentaires est adressée à l'inspection des installations classées par l'exploitant, dès leur réception.

L'ensemble des frais des prélèvements et analyses sont supportés par l'exploitant.

ARTICLE 8.4.8. ACTIONS A MENER EN CAS DE PROLIFERATION DE LEGIONELLES

Article 8.4.8.1. Actions à mener si la concentration mesurée en Legionella specie est supérieure ou égale à 100 000 unités formant colonies par litre d'eau selon la norme NF T90-431

1. Si les résultats des analyses en légionelles, selon la norme NF T90-431, réalisées en application de l'ensemble des dispositions qui précèdent, mettent en évidence une concentration en Legionella specie supérieure ou égale à 100 000 unités formant colonies par litre d'eau, l'exploitant arrête, dans les meilleurs délais, l'installation de refroidissement, selon une procédure d'arrêt immédiat qu'il aura préalablement définie, et réalise la vidange, le nettoyage et la désinfection de l'installation de refroidissement. La procédure d'arrêt immédiat prendra en compte le maintien de l'outil et les conditions de sécurité de l'installation, et des installations associées.

Dès réception des résultats selon la norme NF T90-431, l'exploitant en informe immédiatement l'inspection des installations classées par télécopie avec la mention :

- « urgent et important, tour aéroréfrigérante, dépassement du seuil de 100 000 unités formant colonies par litre d'eau. »

Ce document précise :

- les coordonnées de l'installation ;
- la concentration en légionelles mesurée ;
- la date du prélèvement ;
- les actions prévues et leurs dates de réalisation.

2. Avant la remise en service de l'installation, il procède à une analyse méthodique des risques de développement des légionelles dans l'installation, telle que prévue à l'article 8.4.5.1, ou à l'actualisation de l'analyse existante, en prenant notamment en compte la conception de l'installation, sa conduite, son entretien et son suivi.

Cette analyse des risques doit permettre de définir les actions correctives visant à réduire les risques de développement des légionelles et de planifier la mise en oeuvre des moyens susceptibles de réduire ces risques. Le plan d'actions correctives ainsi que la méthodologie mise en oeuvre pour analyser cet incident sont joints au carnet de suivi.

L'exploitant met en place les mesures d'amélioration prévues et définit les moyens susceptibles de réduire le risque. Les modalités de vérification de l'efficacité de ces actions avant et après remise en service de l'installation sont définies par des indicateurs tels que des mesures physico-chimiques ou des analyses microbiologiques.

3. Après remise en service de l'installation, l'exploitation vérifie immédiatement l'efficacité du nettoyage et des autres mesures prises selon les modalités définies précédemment.

Quarante-huit heures après cette remise en service, l'exploitant réalise un prélèvement, pour analyse des légionelles selon la norme NF T90-431.

Dès réception des résultats de ce prélèvement, un rapport global sur l'incident est transmis à l'inspection des installations classées. L'analyse des risques est jointe au rapport d'incident. Le rapport précise l'ensemble des mesures de vidange, nettoyage et désinfection mises en œuvre, ainsi que les actions correctives définies et leur calendrier de mise en œuvre.

4. Les prélèvements et les analyses en *Legionella* specie selon la norme NF T90-431 sont ensuite effectués tous les quinze jours pendant trois mois.

En cas de dépassement de la concentration de 10 000 unités formant colonies par litre d'eau sur un des prélèvements prescrits ci-dessus, l'installation est à nouveau arrêtée dans les meilleurs délais et l'ensemble des actions prescrites ci-dessus sont renouvelées.

Article 8.4.8.2. Actions à mener si la concentration mesurée en *Legionella* specie est supérieure ou égale à 1 000 unités formant colonies par litre d'eau et inférieure à 100 000 unités formant colonies par litre d'eau

Si les résultats d'analyses réalisées en application de l'ensemble des dispositions qui précèdent mettent en évidence une concentration en *Legionella* specie selon la norme NF T90-431 supérieure ou égale à 1 000 unités formant colonies par litre d'eau et inférieure à 100 000 unités formant colonies par litre d'eau, l'exploitant prend des dispositions pour nettoyer et désinfecter l'installation de façon à s'assurer d'une concentration en *Legionella* specie inférieure à 1 000 unités formant colonies par litre d'eau.

La vérification de l'efficacité du nettoyage et de la désinfection est réalisée par un prélèvement selon la norme NF T90-431 dans les deux semaines consécutives à l'action corrective.

Le traitement et la vérification de l'efficacité du traitement sont renouvelés tant que la concentration mesurée en *Legionella* specie est supérieure ou égale à 1 000 unités formant colonies par litre d'eau et inférieure à 100 000 unités formant colonies par litre d'eau.

A partir de trois mesures consécutives indiquant des concentrations supérieures à 1 000 unités formant colonies par litre d'eau, l'exploitant devra procéder à l'actualisation de l'analyse méthodique des risques de développement des légionelles dans l'installation, prévue à l'article 8.4.5.1, en prenant notamment en compte la conception de l'installation, sa conduite, son entretien, son suivi. L'analyse des risques doit permettre de définir les actions correctives visant à réduire le risque de développement des légionelles et de planifier la mise en œuvre des moyens susceptibles de réduire ces risques. Le plan d'actions correctives, ainsi que la méthodologie mise en œuvre pour analyser cet incident sont joints au carnet de suivi.

L'exploitant tient les résultats des mesures et des analyses de risques effectuées à la disposition de l'inspection des installations classées.

Article 8.4.8.3. Actions à mener si le résultat de l'analyse selon la norme NF T90-431 rend impossible la quantification de *Legionella* specie en raison de la présence d'une flore interférente

Sans préjudice des dispositions prévues aux articles 8.4.8.1 et 8.4.8.2, si le résultat de l'analyse selon la norme NF T90-431 rend impossible la quantification de *Legionella* specie en raison de la présence d'une flore interférente, l'exploitant prend des dispositions pour nettoyer et désinfecter l'installation de façon à s'assurer d'une concentration en *Legionella* specie inférieure à 1 000 unités formant colonies par litre d'eau.

ARTICLE 8.4.9. MESURES SUPPLEMENTAIRES SI SONT DECOUVERTS DES CAS DE LEGIONELLOSE

Si un ou des cas de légionellose sont découverts par les autorités sanitaires dans l'environnement de l'installation, sur demande de l'inspection des installations classées :

- l'exploitant fera immédiatement réaliser un prélèvement par un laboratoire répondant aux conditions prévues à l'article 8.4.7.3, auquel il confiera l'analyse des légionelles selon la norme NF T90-431 ;
- l'exploitant analysera les caractéristiques de l'eau en circulation au moment du prélèvement ;
- l'exploitant procédera à un nettoyage et une désinfection de l'installation et analysera les caractéristiques de l'eau en circulation après ce traitement ;
- l'exploitant chargera le laboratoire d'expédier toutes les colonies isolées au Centre national de référence des légionelles (CNR de Lyon), pour identification génomique des souches de légionelles.

ARTICLE 8.4.10. CARNET DE SUIVI

L'exploitant reporte toute intervention réalisée sur l'installation dans un carnet de suivi qui mentionne :

- les volumes d'eau consommés mensuellement ;
- les périodes de fonctionnement et d'arrêt ;
- les opérations de vidange, nettoyage et désinfection (dates/nature des opérations/identification des intervenants/nature et concentration des produits de traitement/conditions de mise en œuvre) ;
- les fonctionnements pouvant conduire à créer temporairement des bras morts ;
- les vérifications et interventions spécifiques sur les dévésiculeurs ;
- les modifications apportées aux installations ;
- les prélèvements et analyses effectuées : concentration en légionelles, température, conductivité, pH, TH, TAC, chlorures, etc.

Sont annexés aux carnets de suivi :

- le plan des installations, comprenant notamment le schéma de principe à jour des circuits de refroidissement, avec identification du lieu de prélèvement pour analyse, des lieux d'injection des traitements chimiques ;
- les procédures (plan de formation, plan d'entretien, plan de surveillance, arrêt immédiat, actions à mener en cas de dépassement de seuils, méthodologie d'analyse de risques, etc.) ;
- les bilans périodiques relatifs aux résultats des mesures et analyses ;
- les rapports d'incident ;
- les analyses de risques et actualisations successives ;
- les notices techniques de tous les équipements présents dans l'installation.

Le carnet de suivi et les documents annexés sont tenus à la disposition de l'inspection des installations classées.

ARTICLE 8.4.11. BILAN PERIODIQUE

Les résultats des analyses de suivi de la concentration en légionelles sont adressés par l'exploitant à l'inspection des installations classées sous forme de bilans annuels. Le bilan de l'année N - 1 est établi et transmis à l'inspection des installations classées pour le 30 avril de l'année N.

Ces bilans sont accompagnés de commentaires sur :

- les éventuelles dérives constatées et leurs causes, en particulier lors des dépassements du seuil de 1 000 unités formant colonies par litre d'eau en *Legionella* specie ;
- les actions correctives prises ou envisagées ;
- les effets mesurés des améliorations réalisées.

ARTICLE 8.4.12. CONTROLE PAR UN ORGANISME AGREE

Dans le mois qui suit la mise en service, puis au minimum tous les deux ans, l'installation fait l'objet d'un contrôle par un organisme agréé au titre de l'article R512-71 du Code de l'Environnement. L'agrément est délivré par le ministère chargé des installations classées à un organisme compétent dans le domaine de la prévention des légionelles. L'accréditation au titre des annexes A, B ou C de la norme NF EN 45004 par le Comité français d'accréditation (COFRAC) ou tout autre organisme d'accréditation équivalent européen, signataire de l'accord multilatéral pris dans le cadre de la coordination européenne des organismes d'accréditation pourra constituer une justification de cette compétence.

Pour les installations dont un résultat d'analyses présente un dépassement du seuil de concentration en légionelles supérieur ou égal à 100 000 UFC/l d'eau selon la norme NF T90-431, un contrôle est réalisé dans les 12 mois qui suivent.

Ce contrôle consiste en une visite de l'installation, une vérification des conditions d'implantation et de conception et des plans d'entretien et de surveillance de l'ensemble des procédures associées à l'installation, et de la réalisation des analyses de risques.

L'ensemble des documents associés à l'installation (carnet de suivi, descriptif des installations, résultats d'analyses physico-chimiques et microbiologiques, bilans périodiques, procédures associées à l'installation, analyses de risques, plans d'actions...) sont tenus à la disposition de l'organisme.

A l'issue de chaque contrôle, l'organisme établit un rapport adressé à l'exploitant de l'installation contrôlée. Ce rapport mentionne les non-conformités constatées et les points sur lesquels des mesures correctives ou préventives peuvent être mises en œuvre.

L'exploitant tient le rapport à la disposition de l'inspection des installations classées.

ARTICLE 8.4.13. REVISION DE L'ANALYSE METHODIQUE DE RISQUES

Au moins une fois par an, l'analyse méthodique des risques telle que prévue à l'article 8.4.5.1 est revue par l'exploitant. Cette révision s'appuie notamment sur les conclusions de la vérification menée en application de l'article 8.4.12 et sur l'évolution des meilleures technologies disponibles.

Sur la base de la révision de l'analyse des risques, l'exploitant revoit les procédures mises en place dans le cadre de la prévention du risque légionellose et planifie, le cas échéant, les travaux décidés.

Les conclusions de cet examen, ainsi que les éléments nécessaires à sa bonne réalisation (méthodologie, participants, risques étudiés, mesures de prévention, suivi des indicateurs de surveillance, conclusions du contrôle de l'organisme agréé), sont tenus à la disposition de l'inspection des installations classées.

ARTICLE 8.4.14. DISPOSITIONS RELATIVES A LA PROTECTION DES PERSONNELS

Sans préjudice des dispositions du code du travail, l'exploitant met à disposition des personnels intervenant à l'intérieur ou à proximité de l'installation, et susceptibles d'être exposés par voie respiratoire aux aérosols, des équipements individuels de protection adaptés ou conformes aux normes en vigueur lorsqu'elles existent (masque pour aérosols biologiques, gants...), destinés à les protéger contre l'exposition :

- aux aérosols d'eau susceptibles de contenir des germes pathogènes ;
- aux produits chimiques.

Un panneau, apposé de manière visible, devra signaler l'obligation du port de masque.

Le personnel intervenant sur l'installation ou à proximité de la tour de refroidissement doit être informé des circonstances susceptibles de les exposer aux risques de contamination par les légionelles et de l'importance de consulter rapidement un médecin en cas de signes évocateurs de la maladie.

L'ensemble des documents justifiant l'information des personnels est tenu à la disposition de l'inspection des installations classées et de l'inspection du travail.

CHAPITRE 8.5 DISPOSITIONS PARTICULIERES RELATIVES AUX INSTALLATIONS DE COMBUSTION

ARTICLE 8.5.1. DISPOSITIONS CONSTRUCTIVES

- les installations de combustion sont construites, équipées et exploitées conformément aux dispositions du décret du 16 septembre 1998 relatif aux contrôles périodiques des installations consommant de l'énergie thermique ;
- les chaudières et groupes électrogènes sont construits, équipés et exploités conformément aux dispositions de l'arrêté ministériel du 25 juillet 1997 modifié relatif aux installations classées pour la protection de l'environnement soumises à déclaration sous la rubrique n° 2910 ;
- les chaudières sont construites, équipées et exploitées conformément aux dispositions du décret du 11 septembre 1998 relatif aux rendements minimaux et à l'équipement des chaudières d'une puissance comprise entre 400 kW et 50 MW.

ARTICLE 8.5.2. IMPLANTATION - EQUIPEMENTS

Les appareils de combustion doivent être suffisamment éloignés de tout stockage et de toute activité mettant en œuvre des matières combustibles ou inflammables.

Les appareils de combustion destinés à la production d'énergie (tels que les chaudières, groupes électrogènes), doivent être implantés, sauf nécessité d'exploitation justifiée par l'exploitant, dans un local uniquement réservé à cet usage.

Lorsque les appareils de combustion sont placés en extérieur, des capotages, ou tout autre moyen équivalent, sont prévus pour résister aux intempéries.

Les installations ne doivent pas être surmontées de bâtiments à usage de bureaux, à l'exception de locaux techniques. Elles ne doivent pas être implantées en sous-sol de ces bâtiments.

ARTICLE 8.5.3. COMPORTEMENT AU FEU DES BATIMENTS

Lorsque l'appareil de combustion est implanté dans un local uniquement réservé à cet usage, celui-ci doit présenter les caractéristiques de réaction et de résistance au feu minimales suivantes :

- matériaux de classe MO (incombustibles),
- stabilité au feu de degré une heure,
- couverture incombustible.

Si l'appareil de combustion est implanté dans un local uniquement réservé à cet usage situé à une distance inférieure à 10 mètres³ des installations mettant en œuvre des matières combustibles ou inflammables y compris les stockages aériens de combustibles liquides ou gazeux destinés à l'alimentation de l'appareil, le local doit présenter les caractéristiques de réaction et de résistance au feu minimales suivantes :

- parois, couverture et plancher haut coupe-feu de degré 2 heures,
- portes intérieures coupe-feu de degré 1/2 heure et munies d'un ferme-porte ou d'un dispositif assurant leur fermeture automatique,
- porte donnant vers l'extérieur coupe-feu de degré 1/2 heure au moins.

ARTICLE 8.5.4. ACCESSIBILITE DES INSTALLATIONS

Un espace suffisant doit être aménagé autour des appareils de combustion, des organes de réglage, de commande, de régulation, de contrôle et de sécurité pour permettre une exploitation normale des installations.

ARTICLE 8.5.5. INSTALLATIONS ELECTRIQUES

Un ou plusieurs dispositifs placés à l'extérieur, doivent permettre d'interrompre en cas de besoin l'alimentation électrique de l'installation, à l'exception de l'alimentation des matériels destinés à fonctionner en atmosphère explosive.

³ Les distances sont mesurées en projection horizontale par rapport aux parois extérieures du local qui abrite les appareils de combustion ou, à défaut, les appareils eux mêmes.

ARTICLE 8.5.6. DISPOSITIONS APPLICABLES A L'ENSEMBLE DES RESEAUX D'ALIMENTATION EN COMBUSTIBLES

Article 8.5.6.1. Principes généraux

Les réseaux d'alimentation en combustible doivent être conçus et réalisés de manière à réduire les risques en cas de fuite notamment dans des espaces confinés. Les canalisations sont en tant que de besoin protégées contre les agressions extérieures (corrosion, choc, température excessive...) et repérées par les couleurs normalisées.

Un dispositif de coupure, indépendant de tout équipement de régulation de débit, doit être placé à l'extérieur des bâtiments pour permettre d'interrompre l'alimentation en combustible des appareils de combustion. Ce dispositif, clairement repéré et indiqué dans des consignes d'exploitation, doit être placé :

- dans un endroit accessible rapidement et en toutes circonstances,
- à l'extérieur et en aval du poste de livraison et/ou du stockage du combustible.

Il est parfaitement signalé, maintenu en bon état de fonctionnement et comporte une indication du sens de la manœuvre ainsi que le repérage des positions ouverte et fermée.

Dans les installations alimentées en combustibles gazeux, la coupure de l'alimentation de gaz sera assurée par deux vannes automatiques ou semi-automatiques¹ redondantes, placées en série sur la conduite d'alimentation en gaz. Ces vannes seront asservies à un ou plusieurs paramètres de détection de défaut (manque de pression, absence de flamme, détection de gaz). Toute la chaîne de coupure automatique (détection, transmission du signal, fermeture de l'alimentation de gaz) est testée périodiquement. La position ouverte ou fermée de ces organes est clairement identifiable par le personnel d'exploitation.

En application des articles 7.4.4.1 et 7.4.4.2 du présent arrêté, à proximité de chaque installation alimentée en combustible gazeux, doivent être implantés des capteurs de détection de gaz dont la redondance doit être assurée par la présence d'au moins deux capteurs.

Tout appareil de réchauffage d'un combustible liquide doit comporter un dispositif limiteur de la température, indépendant de sa régulation, protégeant contre toute surchauffe anormale du combustible.

Par ailleurs, un organe de coupure rapide doit équiper chaque appareil de combustion au plus près de celui-ci.

La consignation d'un tronçon de canalisation, notamment en cas de travaux, s'effectuera selon un cahier des charges précis défini par l'exploitant. Les obturateurs à opercule, non manœuvrables sans fuite possible vers l'atmosphère, sont interdits à l'intérieur des bâtiments.

Article 8.5.6.2. Contrôle de la combustion

Les appareils de combustion sont équipés de dispositifs permettant d'une part, de contrôler leur bon fonctionnement et d'autre part, en cas de défaut, de mettre en sécurité l'appareil concerné et au besoin l'installation.

Les appareils de combustion sous chaudières utilisant un combustible liquide ou gazeux comportent un dispositif de contrôle de la flamme. Le défaut de son fonctionnement doit entraîner la mise en sécurité des appareils et l'arrêt de l'alimentation en combustible.

ARTICLE 8.5.7. EXPLOITATION - ENTRETIEN

Article 8.5.7.1. Entretien et travaux

L'exploitant doit veiller au bon entretien des dispositifs de réglage, de contrôle, de signalisation et de sécurité. Ces vérifications et leurs résultats sont consignés par écrit.

Toute tuyauterie susceptible de contenir du gaz devra faire l'objet d'une vérification annuelle d'étanchéité qui sera réalisée sous la pression normale de service. Cette vérification peut être visuelle sauf disposition contraire fixée par la réglementation relative aux équipements sous pression.

Toute intervention par point chaud sur une tuyauterie de gaz susceptible de s'accompagner d'un dégagement de gaz ne peut être engagée qu'après une purge complète de la tuyauterie concernée. A l'issue de tels travaux, une vérification de l'étanchéité de la tuyauterie doit garantir une parfaite intégrité de celle-ci. Cette vérification se fera sur la base de documents prédéfinis et de procédures écrites. Ces vérifications et leurs résultats sont consignés par écrit.

Pour des raisons liées à la nécessité d'exploitation, ce type d'intervention pourra être effectué en dérogation au présent alinéa, sous réserve de l'accord préalable de l'inspection des installations classées.

¹ Vanne automatique : cette vanne assure la fermeture de l'alimentation en combustible gazeux lorsqu'une fuite de gaz est détectée par un capteur. Elle est située sur le circuit d'alimentation en gaz. Son niveau de fiabilité est maximum, compte-tenu des normes en vigueur relatives à ce matériel.

Article 8.5.7.2. Conduite des installations

Les installations doivent être exploitées sous la surveillance permanente d'un personnel qualifié. Il vérifie périodiquement le bon fonctionnement des dispositifs de sécurité et s'assure de la bonne alimentation en combustible des appareils de combustion.

Par dérogation aux dispositions ci-dessus, l'exploitation sans surveillance humaine permanente est admise :

- pour les générateurs de vapeur ou d'eau surchauffée lorsqu'ils répondent aux dispositions de l'arrêté ministériel du 1er février 1993 (J.O. du 3 mars 1993) relatif à l'exploitation sans présence humaine permanente ainsi que les textes qui viendraient s'y substituer ou le modifier,
- pour les autres appareils de combustion, si le mode d'exploitation assure une surveillance permanente de l'installation permettant au personnel, soit d'agir à distance sur les paramètres de fonctionnement des appareils et de les mettre en sécurité en cas d'anomalies ou de défauts, soit de l'informer de ces derniers afin qu'il intervienne directement sur le site.

L'exploitant consigne par écrit les procédures de reconnaissance et de gestion des anomalies de fonctionnement ainsi que celles relatives aux interventions du personnel et aux vérifications périodiques du bon fonctionnement de l'installation et des dispositifs assurant sa mise en sécurité. Ces procédures précisent la fréquence et la nature des vérifications à effectuer pendant et en dehors de la période de fonctionnement de l'installation.

En cas d'anomalies provoquant l'arrêt de l'installation, celle-ci doit être protégée contre tout déverrouillage intempestif. Toute remise en route automatique est alors interdite. Le réarmement ne peut se faire qu'après élimination des défauts par du personnel d'exploitation au besoin après intervention sur le site.

Article 8.5.7.3. Livret de chaufferie

Les résultats des contrôles et des opérations d'entretien des installations de combustion comportant des chaudières sont portés sur un livret (livret de chaufferie).

CHAPITRE 8.6 DISPOSITIONS PARTICULIERES RELATIVES AUX INSTALLATIONS DE COMPRESSION D'AIR

ARTICLE 8.6.1. IMPLANTATION

Les locaux renfermant les compresseurs sont isolés des autres locaux par des murs coupe-feu de degré 2 heures minimum et des portes coupe-feu de degré 2 heures.

Les dispositions des articles 7.2.2.3 et 7.2.2.4 relatives à la ventilation et au désenfumage sont applicables aux locaux renfermant les compresseurs.

ARTICLE 8.6.2. EQUIPEMENTS

Les compresseurs d'air sont munis des systèmes de sécurité suivants :

- indicateur de niveau d'huile,
- soupapes,
- pressostat avec alarme de pression haute,
- alarme et sécurité de circulation et de température d'huile.

Le fonctionnement des compresseurs est asservi aux dispositifs de contrôle (pressostats et thermostats).

CHAPITRE 8.7 DISPOSITIONS PARTICULIERES RELATIVES A LA CABINE DE PEINTURE

ARTICLE 8.7.1. IMPLANTATION - DISPOSITIONS CONSTRUCTIVES

La cabine de peinture doit être séparée des installations stockant des matériaux ou des produits inflammables et des bâtiments ou locaux fréquentés par le personnel et abritant des bureaux ou des lieux dont la vocation n'est pas directement liée à l'exploitation des installations :

- soit par une distance d'au moins 10 mètres entre les locaux si ceux-ci sont distincts,
- soit par un mur et des portes coupe-feu de degré 1 heure, les portes étant munies d'un ferme-porte ou d'un dispositif assurant leur fermeture automatique.

Les dispositions de l'article 7.2.2.3 relatives à la ventilation sont applicables à la cabine de peinture.

CHAPITRE 8.8 DISPOSITIONS PARTICULIERES RELATIVES AUX ATELIERS DE CHARGE D'ACCUMULATEURS

ARTICLE 8.8.1. IMPLANTATION

Article 8.8.1.1. Cas des chargeurs de batterie implantés dans des locaux spécifiques, exclusivement réservés à la charge

8.8.1.1.1 Comportement au feu des bâtiments

Les locaux abritant les installations doivent présenter les caractéristiques de réaction et de résistance au feu minimales suivantes :

- murs et planchers hauts coupe-feu de degré 2 heures,
- couverture incombustible,
- portes intérieures coupe-feu de degré 1/2 heure et munies d'un ferme-porte ou d'un dispositif assurant leur fermeture automatique,
- portes donnant vers l'extérieur pare-flamme de degré 1/2 heure,
- pour les autres matériaux : classe MO (incombustibles) .

8.8.1.1.2 Ventilation

Sans préjudice des dispositions du code du travail, les locaux doivent être convenablement ventilés pour éviter tout risque d'atmosphère explosible ou nocive. Le débouché à l'atmosphère de la ventilation doit être placé aussi loin que possible des habitations voisines. Le débit d'extraction est donné par les formules ci-après :

Pour les batteries dites ouvertes et les ateliers de charge de batteries : $Q = 0,05 n I$

Pour les batteries dites à recombinaison : $Q = 0,0025 n I$

où

Q = débit minimal de ventilation, en m^3/h

n = nombre total d'éléments de batteries en charge simultanément

I = courant d'électrolyse, en A

L'exploitant tient à disposition de l'inspection des installations classées les éléments justifiant du respect de cette disposition.

8.8.1.1.3 Le sol des locaux sera étanche, résistant aux produits acides et conçu pour récupérer facilement les électrolytes en cas d'épandage accidentel.

8.8.1.1.4 Un affichage particulier à proximité des locaux de charge rappelle l'interdiction de fumer ou d'approcher avec une flamme nue.

Article 8.8.1.2. Cas des chargeurs de batterie implantés dans les ateliers

Aucun stockage de matières combustibles ou inflammables ne sera installé à moins de 10 mètres des zones réservées aux postes de charge des accumulateurs.

Les zones réservées aux postes de charge seront très largement ventilées à leur partie supérieure de manière à éviter toute accumulation de mélange gazeux détonant dans les ateliers.

Le sol de ces zones sera étanche, résistant aux produits acides et conçu pour récupérer facilement les électrolytes en cas d'épandage accidentel.

Un affichage particulier à proximité des zones de charge rappelle l'interdiction de fumer ou d'approcher avec une flamme nue.

ARTICLE 8.8.2. EQUIPEMENTS

Les parties d'installation présentant un risque spécifique pouvant avoir des conséquences directes ou indirectes sur l'environnement, la sécurité publique ou le maintien en sécurité de l'installation électrique tel qu'identifié à l'article 7.1.1, sont équipées de détecteurs d'hydrogène.

Pour les parties de l'installation équipées de détecteur d'hydrogène, le seuil de la concentration limite en hydrogène admise dans le local sera pris à 25% de la L.I.E. (limite inférieure d'explosivité), soit 1% d'hydrogène dans l'air. Le dépassement de ce seuil devra interrompre automatiquement l'opération de charge et déclencher une alarme.

Pour les parties de l'installation identifiées au premier paragraphe du présent article non équipées de détecteur d'hydrogène, l'interruption des systèmes d'extraction d'air (hors interruption prévue en fonctionnement normal de l'installation) devra interrompre automatiquement, également, l'opération de charge et déclencher une alarme.

CHAPITRE 8.9 DISPOSITIONS PARTICULIERES RELATIVES AUX DEPOTS DE LIQUIDES INFLAMMABLES

ARTICLE 8.9.1. IMPLANTATION

Article 8.9.1.1. Réservoirs aériens implantés sous bâtiment

Les dépôts situés dans des bâtiments ne sont implantés ni en cave, ni en sous-sol, ni en dessous d'étages occupés.

Si le dépôt est dans un bâtiment affecté à l'usage exclusif du dépôt, son accès sera convenablement interdit à toute personne étrangère à son exploitation.

Les éléments de construction du local renfermant le dépôt doivent présenter les caractéristiques de réaction et de résistance au feu suivantes :

- paroi coupe-feu de degré 2 heures,
- couverture incombustible ou plancher haut coupe-feu de degré 2 heures,
- portes donnant vers l'extérieur pare-flammes de degré une demi-heure,
- portes donnant vers l'intérieur coupe-feu de degré une demi-heure,

Ce local ne commandera ni un escalier ni un dégagement quelconque.

Article 8.9.1.2. Réservoirs aériens implantés à l'extérieur des bâtiments

Le stockage doit comporter une clôture d'une hauteur minimale de 2 mètres, placée à une distance supérieure à 2 mètres des parois des réservoirs. Cette clôture doit comporter une porte MO (incombustible) s'ouvrant dans le sens de la sortie et fermée à clef en dehors des besoins du service.

Aucun stockage de matières combustibles ou inflammables ne sera installé à moins de 10 mètres des zones réservées aux postes de charge des accumulateurs.

Article 8.9.1.3. Réservoirs enterrés

Aucun stockage de matières combustibles ne doit se trouver au-dessus d'un réservoir enterré.

Tout passage de véhicules et tout stockage de matériaux divers au-dessus d'un réservoir enterré sont interdits à moins qu'il soit protégé par un plancher ou un aménagement pouvant résister aux charges éventuelles.

ARTICLE 8.9.2. RESERVOIRS

Les liquides inflammables seront renfermés dans des récipients qui pourront être soit des bidons, soit des fûts, soit des réservoirs fixes.

Ces récipients seront fermés. Ils devront porter en caractères lisibles la dénomination du liquide renfermé. Ils seront incombustibles, étanches, construits selon les règles de l'art et devront présenter une résistance suffisante aux chocs accidentels. L'usage de récipients en verre est proscrit.

Les liquides inflammables nécessitant un réchauffage seront exclusivement stockés dans des réservoirs métalliques.

A compter du 1^{er} janvier 2011 pour les installations existantes et dès notification du présent arrêté pour les installations nouvelles, les réservoirs enterrés doivent être :

- soit à double paroi en acier, munis d'un système de détection de fuite entre les deux protections qui déclenchera automatiquement une alarme optique et acoustique,
- soit placés dans une fosse constituant une enceinte fermée et étanche, réalisée de manière à permettre la détection d'une éventuelle présence de liquide en point bas de la fosse,
- soit conçus de façon à présenter des garanties équivalant aux dispositions précédentes en terme de double protection et de détection de fuite.

ARTICLE 8.9.3. EQUIPEMENTS DES RESERVOIRS

Les réservoirs doivent être maintenus solidement de façon qu'ils ne puissent se déplacer sous l'effet du vent, des eaux ou des trépidations.

Le matériel d'équipement des réservoirs devra être conçu et monté de telle sorte qu'il ne risque pas d'être soumis à des tensions anormales en cas de dilatation, tassement du sol, etc. Il est en particulier interdit d'intercaler des tuyauteries flexibles entre le réservoir et les robinets ou clapets d'arrêt isolant ce réservoir des appareils d'utilisation.

Les vannes de piétement devront être en acier ou en fonte spéciale présentant les mêmes garanties d'absence de fragilité.

Les canalisations devront être métalliques, être installées à l'abri des chocs et donner toutes garanties de résistance aux actions mécaniques, physiques, chimiques ou électrolytiques.

Chaque réservoir devra être équipé d'un dispositif permettant de connaître, à tout moment, le volume du liquide contenu.

Ce dispositif ne devra pas, par sa construction et son utilisation, produire une déformation ou une perforation de la paroi du réservoir.

En dehors des opérations de jaugeage, l'orifice permettant un jaugeage direct devra être fermé par un tampon hermétique. Le jaugeage sera interdit pendant l'approvisionnement du réservoir.

Il appartiendra à l'utilisateur, ou au tiers qu'il a délégué à cet effet, de contrôler, avant chaque remplissage du réservoir, que celui-ci est capable de recevoir la quantité de produit à livrer sans risque de débordement.

Chaque réservoir fixe devra être équipé d'une ou plusieurs canalisations de remplissage dont chaque orifice comportera un raccord fixe d'un modèle conforme aux normes spécifiques éditées par l'Association Française de Normalisation, correspondant à l'un de ceux équipant les tuyaux flexibles de raccordement de l'engin de transport.

En dehors des opérations d'approvisionnement, l'orifice de chacune des canalisations de remplissage devra être fermé par un obturateur étanche.

Dans la traversée des cours et des sous-sols, les raccords non soudés des canalisations de remplissage ou de vidange des réservoirs devront être placés en des endroits visibles et accessibles, ou bien ils devront être protégés par une gaine étanche de classe MO et résistante à la corrosion.

Sur chaque canalisation de remplissage et à proximité de l'orifice devront être mentionnées, de façon apparente, la capacité du réservoir qu'elle alimente et la nature du produit contenu dans le réservoir.

Chaque réservoir devra être équipé d'un ou plusieurs tubes d'évent fixes, d'une section totale au moins égale à la moitié de la somme des sections des canalisations de remplissage ou de vidange et ne comportant ni vanne ni obturateur.

Ces tubes devront être fixés à la partie supérieure du réservoir, au-dessus du niveau maximal du liquide emmagasiné, avoir une direction ascendante et comporter un minimum de coudes.

Ces orifices devront déboucher à l'air libre en un lieu et à une hauteur tels qu'ils soient visibles depuis le point de livraison. Ils devront être protégés de la pluie et ne présenter aucun risque et aucun inconvénient pour le voisinage.

Si un réservoir est destiné à alimenter une installation (chaufferie, moteur, atelier d'emploi), il devra être placé en contrebas des appareils d'utilisation, sauf si l'installation comporte un dispositif de sécurité évitant tout écoulement accidentel de liquide par siphonnage.

Une notice détaillée et un certificat d'efficacité de ce dispositif, fournis par l'installateur, devront être conservés avec les documents relatifs à l'installation et tenus à disposition du service chargé du contrôle des installations classées;

Il devra exister un dispositif d'arrêt d'écoulement vers les appareils d'utilisation, monté sur la canalisation d'alimentation, placé en dehors des locaux contenant les équipements précités, manœuvrable manuellement indépendamment de tout autre asservissement.

Une pancarte très visible devra indiquer le mode d'utilisation de ce dispositif en cas d'accident.

La protection des réservoirs, accessoires et canalisations contre la corrosion externe devra être assurée en permanence.

ARTICLE 8.9.4. DISPOSITIONS PARTICULIERES AUX RESERVOIRS ENTERRES

Les réservoirs à simple paroi situés dans une fosse doivent subir un contrôle d'étanchéité tous les cinq ans par un organisme agréé.

Un dégazage et un nettoyage du réservoir sont effectués, selon les règles en vigueur, avant ce contrôle d'étanchéité.

Le premier contrôle d'étanchéité est effectué au plus tard vingt cinq ans après la date de première mise en service du réservoir.

Il est interdit de procéder au déblayage d'une fosse ou d'une excavation et ensuite de descente dans cette fosse ou cette excavation sans en renouveler complètement l'atmosphère par une ventilation énergique et sans avoir contrôlé cette atmosphère à l'explosimètre.

La ventilation doit être maintenue pendant toute la durée du séjour.

CHAPITRE 8.10 DISPOSITIONS PARTICULIERES RELATIVES AUX TRANSFORMATEURS AU PYRALENE

ARTICLE 8.10.1. IMPLANTATION ET EQUIPEMENTS

Les locaux où sont manipulés les substances ou appareils contenant des PCB ou PCT doivent être séparés par un cloisonnement des locaux où sont exercées d'autres activités.

Les sols de ces locaux doivent être étanches et réalisés en matériaux aisément décontaminables.

Les locaux abritant les installations sont séparées des installations stockant des matériaux ou des produits inflammables :

- soit par une distance d'au moins 10 mètres,
- soit par une paroi coupe-feu de degré 2 heures (planchers hauts, parois verticales)

Les dispositifs de communications éventuels avec d'autres locaux doivent être coupe feu de degré 1 heure. L'ouverture se faisant vers la sortie, les portes seront munies de ferme-porte;

Les trémies de passage de câbles dans le sol doivent être étanches à la flamme et aux liquides.

Les canalisations sous plancher d'eaux usées et toute canalisation de gaz sont interdites.

L'aménagement des locaux est conçu de façon à ce que les vapeurs et fumées consécutives à un accident intéressant des PCB ne puissent atteindre des locaux habités ou des bureaux voisins.

Des mesures préventives doivent être prises afin de limiter la probabilité et les conséquences d'accidents conduisant à la diffusion des substances toxiques.

Les matériels électriques contenant du P.C.B. ou P.C.T. devront être conformes aux normes en vigueur au moment de leur installation. Les dispositifs de protection individuelle devront aussi être tels qu'aucun réenclenchement automatique ne soit possible.

Des consignes devront être données pour éviter tout réenclenchement manuel avant analyse du défaut de ce matériel.

Pour les transformateurs classés P.C.B., on considère que la protection est assurée notamment par la mise en œuvre d'une des dispositions suivantes :

- protection primaire par fusibles calibrés en fonction de la puissance,
- mise hors tension immédiate en cas de surpression, de détection de bulles gazeuses ou de baisse de niveau de diélectrique.

Tout appareil contenant des P.C.B. ou P.C.T. devra être signalé par étiquetage tel que défini par l'article 8 de l'arrêté du 8 juillet 1975.

Les installations doivent être équipées de systèmes anti-incendie appropriés.

L'exploitant s'assure que l'environnement immédiat des installations ne comporte pas de stock de matières inflammables susceptible de provoquer ou d'alimenter un incendie.

ARTICLE 8.10.2. EXPLOITATION

Une vérification périodique visuelle tous les trois ans de l'étanchéité ou de l'absence de fuite sera effectuée par l'exploitant sur les appareils et dispositifs de rétention.

Les déchets provenant de l'exploitation (entretien, remplissage, nettoyage) souillés de P.C.B. ou P.C.T. seront stockés puis éliminés dans des conditions compatibles avec la protection de l'environnement et, en tout état de cause, dans des installations régulièrement autorisées à cet effet. L'exploitant sera en mesure d'en justifier à tout moment.

Les déchets souillés à plus de 100 ppm seront éliminés dans une installation autorisée assurant la destruction des molécules P.C.B. et P.C.T.

Pour les déchets présentant une teneur comprise entre 10 et 100 ppm, l'exploitant justifiera les filières d'élimination envisagées (transfert vers une décharge pour déchets industriels, confinement).

En cas de travaux d'entretien courants ou de réparation sur place, tels que la manipulation d'appareils contenant des P.C.B. la remise à niveau ou l'épuration du diélectrique aux P.C.B., l'exploitant prendra les dispositions nécessaires à la prévention des risques de pollutions ou de nuisances liés à ces opérations.

Il devra notamment éviter :

- les écoulements de P.C.B. ou P.C.T. (débordements, rupture de flexible),
- une surchauffe du matériel ou du diélectrique,

- le contact du P.C.B. ou P.C.T. avec une flamme.

Ces opérations seront réalisées sur surface étanche, au besoin en rajoutant une bâche.

Une signalisation adéquate sera mise en place pendant la durée des opérations.

L'exploitant s'assurera également que le matériel utilisé pour ces travaux est adapté (compatibilité avec les P.C.B. P.C.T.) et n'est pas susceptible de provoquer un accident (camion non protégé électriquement, choc pendant une manœuvre, flexible en mauvais état, etc.). Les déchets souillés de P.C.B. ou P.C.T. éventuellement engendrés par ces opérations seront éliminés dans les conditions fixées par le présent article.

En cas de travaux de démantèlement, de mise au rebut, l'exploitant préviendra l'inspecteur des installations classées, lui précisera, le cas échéant, la destination finale des P.C.B. ou P.C.T. et des substances souillées. L'exploitant demandera et archivera les justificatifs de leur élimination ou de leur régénération, dans une installation régulièrement autorisée et agréée à cet effet.

Tout matériel imprégné de P.C.B. ou P.C.T. ne peut être destiné au ferrailage qu'après avoir été décontaminé par un procédé permettant d'obtenir une décontamination durable à moins de 100 ppm en masse de l'objet. De même, la réutilisation d'un matériel usagé aux P.C.B., pour qu'il ne soit plus considéré au P.C.B. (par changement de diélectrique par exemple), ne peut être effectuée qu'après une décontamination durable à moins de 100 ppm, en masse de l'objet.

La mise en décharge ou le brûlage simple sont notamment interdits.

En cas d'accident (rupture, éclatement incendie) l'exploitant informera immédiatement l'inspection des installations classées. Il lui indiquera les dispositions prises à titre conservatoire telles que, notamment, les mesures ou travaux immédiats susceptibles de réduire les conséquences de l'accident.

L'inspecteur pourra demander ensuite qu'il soit procédé aux analyses jugées nécessaires pour caractériser la contamination de l'installation et de l'environnement en P.C.B. ou P.C.T. et, le cas échéant, en produits de décomposition.

Au vu des résultats de ces analyses, l'inspection des installations classées pourra demander à l'exploitant la réalisation des travaux nécessaires à la décontamination des lieux concernés.

L'exploitant informera l'inspection de l'achèvement des mesures et travaux demandés.

Les gravats, sols ou matériaux contaminés seront éliminés dans les conditions prévues au présent article.

ARTICLE 8.10.3. PLAN D'ELIMINATION

L'exploitant met en place un plan d'élimination et de décontamination des transformateurs au pyralène du site en fonction de leurs caractéristiques. Ce plan doit :

- soit être validé par la commission PCB,
- soit respecter les échéances suivantes :

Critère	Élimination ou décontamination
Appareils non conformes à la norme NF EN 50195 du juillet 1997 ou Date de fabrication antérieure à 1974	Déjà éliminés ou décontaminés
Date de fabrication antérieure à 1980	Avant fin 2008
Tous les autres appareils	Avant fin 2010

Préalablement à tout démantèlement, l'exploitant préviendra l'inspecteur des installations classées, lui précisera, le cas échéant, la destination finale des P.C.B. et des substances souillées. L'exploitant demandera et archivera les justificatifs de leur élimination dans une installation régulièrement autorisée à cet effet.

CHAPITRE 8.11 DISPOSITIONS PARTICULIERES RELATIVES A LA CUVE DE BUTANE (71 M³)

ARTICLE 8.11.1. IMPLANTATION ET EQUIPEMENTS

Un espace libre d'au moins 0,6 mètre de large doit être réservé autour du réservoir.

Le réservoir doit, en plus des équipements rendus obligatoires par la réglementation des appareils à pression, être équipé:

- d'un double clapet antiretour d'emplissage (ou tout autre dispositif offrant une sécurité équivalente) ;
- d'un dispositif de contrôle du niveau maximal de remplissage ;
- d'un dispositif automatique de sécurité (par exemple d'un clapet antiretour ou limiteur de débit) sur les orifices de sortie pour l'utilisation en phases liquide et gazeuse. Ce dispositif doit être placé à l'intérieur du réservoir ou à l'extérieur à l'aval immédiat de la vanne d'arrêt à condition que celle-ci soit directement montée sur le réservoir ;
- d'une jauge de niveau en continu. Les niveaux à glace ou en matière plastique sont interdits.

Les orifices d'échappement des soupapes du réservoir doivent être munis d'un chapeau éjectable (ou d'un dispositif équivalent), le jet d'échappement des soupapes doit s'effectuer de bas en haut, sans rencontrer d'obstacle et notamment de saillie de toiture.

Le réservoir doit être mis à la terre par un conducteur dont la résistance doit être inférieure à 10 ohms. L'installation doit permettre le branchement du câble de liaison équipotentielle du véhicule ravi tailleur avec le réservoir.

Si le réservoir est ravitaillé à partir d'une borne de remplissage déportée celle-ci doit comporter un double clapet (ou tout autre dispositif offrant une sécurité équivalente) à son orifice d'entrée, ainsi qu'un dispositif de branchement du câble de liaison équipotentielle du véhicule ravi tailleur.

Le réservoir doit être efficacement protégé contre la corrosion extérieure, sa peinture doit avoir un faible pouvoir absorbant.

Les matériaux constitutifs, les dimensions et les modes d'assemblage des tuyauteries doivent être choisis pour assurer avec un coefficient de sécurité suffisant la résistance aux actions mécaniques, physiques et aux actions chimiques dues aux produits transportés.

Après toute réparation pouvant intéresser la résistance mécanique et l'étanchéité de l'ensemble des tuyauteries, celles-ci doivent être contrôlées par des moyens appropriés, notamment des épreuves. L'exploitant tient à disposition de l'inspection des installations classées les certificats de ces contrôles et épreuves.

Le matériel électrique et les conducteurs électriques doivent être conformes aux règles en vigueur.

Les matériels électriques placés à moins de 10 mètres des orifices d'évacuation à l'air libre des soupapes et de l'orifice non déporté de remplissage du réservoir doivent être d'un type utilisable dans les atmosphères explosives.

La remise en état de la protection extérieure (peinture ou revêtement) du réservoir est à effectuer lorsque son état l'exige. Elle peut être faite sur place, sous réserve de respecter les conditions suivantes:

- contrôle préalable de l'étanchéité du réservoir, des accessoires et des canalisations du poste,
- mise en place d'une liaison électrique équipotentielle entre le réservoir et le matériel pneumatique ou électrique d'intervention.

L'exploitant doit apposer à proximité du dépôt ou sur le réservoir une plaquette portant le nom et le numéro de téléphone du distributeur et le numéro du centre de secours des sapeurs pompiers.

Le réservoir est implanté au niveau du sol.

Le réservoir doit reposer de façon stable par l'intermédiaire de berceaux, pieds ou supports construits en matériaux MO (incombustibles). Les fondations sont calculées pour supporter le poids du réservoir rempli d'eau. Une distance d'au moins 0,10 mètre est laissée libre sous la génératrice ou le pôle inférieurs du réservoir.

Si le point le plus bas est situé à plus de 1 mètre du sol ou d'un massif en béton, les charpentes métalliques supportant le réservoir doivent être protégées par au moins 5 centimètres de béton ou autres matériaux ignifugés d'efficacité équivalente. L'enrobage doit être appliqué sur toute la hauteur. Il ne doit cependant pas affecter les soudures de liaison entre le réservoir et la charpente qui le supporte.

Le stockage doit comporter une clôture d'une hauteur minimale de 2 mètres, placée à une distance supérieure à :

- 2 mètres des parois des réservoirs
- 7,5 mètres de l'orifice d'évacuation des soupapes.

Cette clôture doit comporter une porte MO (incombustible) s'ouvrant dans le sens de la sortie et fermée à clef en dehors des besoins du service.

Les abords du stockage doivent être entretenus en bon état de propreté de façon à éliminer tout déchet combustible.

Le réservoir est doté d'un dispositif de rétention répondant aux caractéristiques suivantes :

- sol en pente sous le réservoir ;
- réceptacle éloigné du réservoir tel que le flux thermique d'un feu de cuvette ne soit pas préjudiciable pour son intégrité ;
- capacité du réceptacle permettant de recueillir la totalité du gaz s'écoulant en phase liquide et au moins égale à 20% de la capacité du réservoir ;
- surface aussi faible que possible du réceptacle pour limiter l'évaporation.

L'emplacement du stockage doit en outre être soigneusement désherbé ; l'emploi de désherbant chloraté est interdit.

ARTICLE 8.11.2. EXPLOITATION

L'utilisateur doit avoir à sa disposition une notice fixant les règles de sécurité relatives à l'exploitation de son installation.

Les opérations de ravitaillement doivent être effectuées conformément aux dispositions prévues par le règlement pour le transport des matières dangereuses. Le véhicule ravitailleur doit se placer à au moins 5 mètres de la paroi du réservoir.

Il est interdit d'approcher avec du feu ou de fumer à proximité du stockage. Cette interdiction doit être signalée par des moyens appropriés.

CHAPITRE 8.12 DISPOSITIONS PARTICULIERES APPLICABLES AUX RESEAUX DE GAZ

ARTICLE 8.12.1. DISPOSITIONS GENERALES

L'exploitant dispose d'un plan à jour des réseaux de gaz, comprenant l'ensemble des connexions et des vannes de sectionnement. Ce plan mentionne le diamètre des canalisations, leur pression maximale de service et pour chacune des vannes son numéro d'identifiant.

Ce plan doit faire apparaître clairement, pour chaque réseau de gaz, les parties de canalisation et les vannes de sectionnement dont l'exploitation est sous la responsabilité de l'exploitant.

ARTICLE 8.12.2. VANNES DE SECTIONNEMENT

L'exploitant tient à jour une liste des vannes de sectionnement reprenant les principaux renseignements s'y rapportant : n° identifiant, type de vanne, temps de fermeture ...

Les vannes importantes pour la sécurité doivent être commandables localement et à distance depuis la salle de commande de l'installation.

L'exploitant prend toutes les dispositions nécessaires afin que seules des personnes habilitées à cet effet puissent avoir accès aux commandes de ces vannes. Ces vannes doivent faire l'objet d'un plan de contrôles formalisé. Les résultats de ces contrôles doivent être consignés par écrit.

La position ouverte ou fermée des vannes manuelles doit être clairement identifiable par le personnel d'exploitation. Le positionnement des vannes commandables à distance et/ou à fermeture automatique doit être signalé en salle de commande.

Les canalisations de gaz naturel alimentant des bâtiments doivent disposer d'une vanne de sectionnement conforme au présent article et situé en amont du bâtiment.

ARTICLE 8.12.3. DISPOSITIONS APPLICABLES AUX RESEAUX DE GAZ SIDERURGIQUES

Des détecteurs CO sont implantés le long des canalisations de gaz. Les positions de ces dispositifs sont repérés sur un plan et justifiés par une étude d'implantation réalisée par l'exploitant.

L'exploitant prend toutes les dispositions nécessaires pour garantir l'intégrité des supports. En particulier :

- l'exploitant s'assure du maintien en bon état des supports,
- les supports sont protégés efficacement contre les risques de détérioration auxquels ils sont exposés (collision avec un engin, ...)

A proximité des aires de circulation, les canalisations et leurs supports seront protégés contre les chocs pouvant provenir d'engins ou de véhicules. Des barrières de protection seront mises en place latéralement ainsi que des gabarits de hauteur fortement dimensionnés de part et d'autre du franchissement de la canalisation.

Il est interdit de passer sous les canalisations avec des engins ou véhicules en dehors des aires spécialement aménagées.

L'eau présente dans les canalisations devra être purgée en permanence, en particulier au niveau des points bas. Un niveau minimum devra être maintenu dans les pots de purge (bains de pied), contrôlé et garanti en permanence. En cas de gel, le fonctionnement devra être assuré.

La perte de charge due aux dépôts dans la canalisation est contrôlée régulièrement. Ce contrôle fait l'objet d'une instruction spécifique. Le nettoyage des canalisations est effectué en fonction des résultats obtenus lors de ces contrôles.

ARTICLE 8.12.4. SURVEILLANCE DES CANALISATIONS DE GAZ SIDERURGIQUES

L'exploitant est tenu de mettre en place une surveillance de l'état des canalisations de gaz sidérurgiques et des équipements associés (vannes, dispositifs de purge ...).

Les contrôles à réaliser doivent faire l'objet d'instructions écrites. Leur fréquence doit être formalisée.

Le plan de surveillance mis en place par l'exploitant doit notamment prévoir :

- un contrôle visuel régulier de l'état des canalisations, avec détecteur portable de présence de monoxyde de carbone ;
- un contrôle régulier des dispositifs de purge (contrôle des niveaux des bains de pied, ...) ; la fréquence de surveillance des dispositifs devra être renforcée lors des périodes de gel ;
- des contrôles réguliers de la perte de charge due aux dépôts dans les canalisations ;
- des mesures d'épaisseur.

Les résultats de ces contrôles doivent être consignés par écrit.

Les mesures d'épaisseur sont réalisées à une fréquence définie en fonction des résultats obtenus.

Article 8.12.4.1. Dispositions particulières relatives aux dispositifs de purge

L'exploitant est tenu :

- d'étudier la possibilité de calorifuger les descentes des dispositifs de purge afin de limiter les risques liés aux périodes de gel ;
- de s'assurer que le nombre de dispositifs de purge est suffisant, en examinant le profil des canalisations (pentes) vis-à-vis de ceux-ci (absence de poches d'eau stagnante).

ARTICLE 8.12.5. DISPOSITIONS RELATIVES AUX POSTES DE DISTRIBUTION ET DE DETENTE DE GAZ NATUREL

L'établissement exploite 1 poste de détente situé dans l'enceinte de l'établissement. Il est alimenté par un poste de distribution, via une canalisation de transport enterrée (DN100 sous 40 bars) passant dans l'emprise d'ARCELORMITTAL.

Le poste de distribution est équipé, en aval, d'une vanne motorisée commandable à distance par l'exploitant.

Le poste de détente principal est équipé :

- En amont, d'une vanne manuelle,
- En aval, d'une vanne motorisée commandable à distance et localement par ligne de détente ;

Le poste de détente est équipé de dispositifs de mesure de pression en son aval ; pour chaque point de mesure est défini un seuil de pression basse ; toute mesure inférieure à ce seuil entraîne le déclenchement d'une alarme reportée en salle de commande et la mise en œuvre d'actions définies par consignes. Celles-ci prévoient notamment l'isolement du poste de détente par fermeture des vannes motorisées du poste de distribution et du poste de détente principal.

ARTICLE 8.12.6. – DISPOSITIONS RELATIVES AUX CANALISATIONS DE TRANSPORT DE GAZ NATUREL

Article 8.12.6.1. Canalisations aériennes

L'exploitant prend toutes les dispositions nécessaires pour garantir l'intégrité des supports des canalisations aériennes. En particulier :

- l'exploitant s'assure du maintien en bon état des supports,
- les supports sont protégés efficacement contre les risques de détérioration auxquels ils sont exposés (collision avec un engin, ...).

A proximité des aires de circulation, les canalisations et leurs supports seront protégés contre les chocs pouvant provenir d'engins ou de véhicules. Des barrières de protection seront mises en place latéralement ainsi que des gabarits de hauteur fortement dimensionnés de part et d'autre du franchissement de la canalisation.

Sauf autorisation particulière délivrée conformément aux dispositions de l'article 12.3, il est interdit de passer sous les canalisations avec des engins ou véhicules en dehors des aires spécialement aménagées. Une zone de protection est mise en place tout le long des canalisations, elle est signalée et matérialisée.

Les canalisations font l'objet d'un plan de maintenance préventive et de contrôles formalisés. Les résultats de ces contrôles sont consignés par écrit.

Article 8.12.6.2. Intervention sur une canalisation

Sauf impossibilité technico-économique dûment justifiée pour des interventions particulières, toute intervention par point chaud sur une canalisation de gaz naturel ne peut être engagée qu'après :

- consignation du tronçon de canalisation concerné selon un cahier des charges précis défini par l'exploitant ;
- purge complète et inertage à l'azote du tronçon.

Les obturateurs à opercule, non manœuvrables sans fuite possible vers l'atmosphère, sont interdits à l'intérieur des bâtiments.

Article 8.12.6.3. Surveillance des canalisations

Des dispositifs de surveillance permettant de détecter une fuite de gaz doivent être mis en place sur les canalisations de gaz naturel aériennes externes aux bâtiments.

La détection d'une fuite de gaz entraîne le déclenchement d'alarmes reportées en salle de commande et la mise en œuvre d'actions définies par consignes. Celles-ci prévoient notamment l'isolement des canalisations par fermeture des vannes automatiques en aval du poste de distribution mentionnées à l'article 8.12.5.

Les fuites de gaz éventuels des canalisations de gaz naturel dans les bâtiments sont surveillées et entraînent les mises en sécurité conformément à l'article 7.4.4 du présent arrêté.

TITRE 9 - SURVEILLANCE DES EMISSIONS ET DE LEURS EFFETS

CHAPITRE 9.1 PROGRAMME D'AUTO SURVEILLANCE

ARTICLE 9.1.1. PRINCIPE ET OBJECTIFS DU PROGRAMME D'AUTO SURVEILLANCE

Afin de maîtriser les émissions de ses installations et de suivre leurs effets sur l'environnement, l'exploitant définit et met en œuvre sous sa responsabilité un programme de surveillance de ses émissions et de leurs effets dit programme d'auto surveillance. L'exploitant adapte et actualise la nature et la fréquence de cette surveillance pour tenir compte des évolutions de ses installations, de leurs performances par rapport aux obligations réglementaires, et de leurs effets sur l'environnement. L'exploitant décrit dans un document tenu à la disposition de l'inspection des installations classées les modalités de mesures et de mise en œuvre de son programme de surveillance, y compris les modalités de transmission à l'inspection des installations classées.

Les articles suivants définissent le contenu minimum de ce programme en terme de nature de mesure, de paramètres et de fréquence pour les différentes émissions et pour la surveillance des effets sur l'environnement, ainsi que de fréquence de transmission des données d'auto surveillance.

ARTICLE 9.1.2. MESURES COMPARATIVES

Outre les mesures auxquelles il procède sous sa responsabilité, afin de s'assurer du bon fonctionnement des dispositifs de mesure et des matériels d'analyse ainsi que de la représentativité des valeurs mesurées (absence de dérive), l'exploitant fait procéder à des mesures comparatives, selon des procédures normalisées lorsqu'elles existent, par un organisme extérieur différent de l'entité qui réalise habituellement les opérations de mesure du programme d'auto surveillance. Celui-ci doit être accrédité ou agréé par le ministère chargé de l'inspection des installations classées pour les paramètres considérés.

Ces mesures sont réalisées sans préjudice des mesures de contrôle réalisées par l'inspection des installations classées en application des dispositions des articles L 514-5 et L514-8 du code de l'environnement. Cependant, les contrôles inopinés exécutés à la demande de l'inspection des installations classées peuvent, avec l'accord de cette dernière, se substituer aux mesures comparatives.

CHAPITRE 9.2 MODALITES D'EXERCICE ET CONTENU DE L'AUTO SURVEILLANCE

ARTICLE 9.2.1. AUTO SURVEILLANCE DES EMISSIONS ATMOSPHERIQUES

Article 9.2.1.1. Auto surveillance des rejets atmosphériques

L'exploitant fait effectuer par un organisme extérieur compétent (accrédité par le Comité français d'accréditation (COFRAC) ou choisi en accord avec l'inspection des installations classées) des mesures de la qualité de ses rejets canalisés visés à l'article 3.2.2 dans les conditions et selon la périodicité définies à l'annexe IV du présent arrêté.

9.2.1.1.1 Mesures périodiques

Les mesures, prélèvements et analyses sont réalisés sur une durée qui est :

- représentative du mode de fonctionnement de l'installation,
- fonction des caractéristiques de l'appareil et du polluant.

D'une manière générale, la durée des mesures sera d'au moins une demi-heure, et chaque mesure sera répétée au moins trois fois. Il pourra être dérogé à cette règle, par la réalisation d'une seule mesure, si les mesures réalisées précédemment ont donné des résultats inférieurs à 20% de la valeur limite ou l'installation nécessite une durée de prélèvement supérieure à deux heures.

9.2.1.1.2 Mesure de débit

Une mesure du débit du rejet est effectuée lors de chaque prélèvement ou mesure périodique réalisé en application de l'article 9.2.1.1.1.

9.2.1.1.3

En fonction des résultats de mesure obtenus et de leur évolution sur une période suffisamment significative, la fréquence et la nature des prélèvements et analyses prévues au paragraphe 9.2.1.1 pourront être modifiées par arrêté préfectoral complémentaire.

Article 9.2.1.2. Conditions de respect des valeurs limites fixées à l'article 3.2.3

Cas général

Les résultats des mesures périodiques font apparaître que les valeurs limites sont respectées lorsque aucun résultat de mesure ne dépasse le double de la valeur limite prescrite.

Cas particulier des chaudières

Les résultats des mesures périodiques font apparaître que les valeurs limites sont respectées lorsque aucun résultat de mesure ne dépasse la valeur limite prescrite.

Cas particulier des mesures en COVnm pour l'atelier de grenaillage/peinture

Les résultats des mesures périodiques font apparaître que les valeurs limites sont respectées lorsque la moyenne de toutes les mesures réalisées lors d'une opération de surveillance ne dépasse pas les valeurs limites d'émission et aucune des moyennes horaires n'est supérieure à 1,5 fois la valeur limite d'émission.

Article 9.2.1.3. Calage de l'autosurveillance

Afin de s'assurer du bon fonctionnement des dispositifs de mesure et des moyens consacrés à la débitmétrie, à l'échantillonnage, à la conservation des échantillons et aux analyses ainsi que de la représentativité des valeurs mesurées (absence de dérive), l'exploitant doit faire procéder au moins une fois par an au calage de son autosurveillance par un organisme extérieur compétent. Ce dernier doit être accrédité par le Comité français d'accréditation (COFRAC) ou être choisi en accord avec l'inspection des installations classées.

Chaque paramètre de la chaîne analytique (prélèvement, échantillonnage, conservation des échantillons et analyses) doit être vérifié.

ARTICLE 9.2.2. RELEVÉ DES PRÉLEVEMENTS D'EAU

Les installations de prélèvement d'eau adoucie et industrielle doivent être munies d'un dispositif de mesure totalisateur. Ce dispositif est relevé journalièrement. Ces résultats sont portés sur un registre éventuellement informatisé.

La consommation mensuelle en eau potable fait l'objet d'une évaluation par rapport aux différents usages du site.

ARTICLE 9.2.3. AUTO SURVEILLANCE DES EAUX RESIDUAIRES

Article 9.2.3.1. Fréquences, et modalités de l'auto surveillance de la qualité des rejets

L'exploitant fait effectuer trimestriellement par un laboratoire extérieur agréé au niveau des points de prélèvement et de mesure de débit mentionnés à l'article 4.3.7.1.1, une mesure du débit et un prélèvement sur une durée minimale de 24 heures.

Une mesure portant sur l'ensemble des paramètres listés à l'article 4.3.10 ci-dessus est réalisée sur chacun des prélèvements effectués.

Article 9.2.3.2. conditions de respect des valeurs limites

Les résultats de mesures font apparaître que les valeurs limites fixées à l'article 4.3.10 sont respectées lorsque aucun résultat de mesure ne dépasse le double de la valeur limite prescrite.

Les résultats de cette surveillance sont transmis dès réception à l'inspection des installations classées. Il doivent être accompagnés en tant que de besoin de commentaires sur les causes des dépassements constatés ainsi que sur les actions correctives mises en œuvre ou envisagées.

En fonction des résultats de mesure obtenus et de leur évolution sur une période suffisamment significative, la fréquence et la nature des prélèvements et analyses prévues à l'article 9.2.3.1 pourront être modifiées par arrêté préfectoral complémentaire.

Article 9.2.3.3. Vidange des circuits fermés

Avant de vidanger un circuit fermé, une mesure de la qualité de l'eau du circuit est réalisée sur un échantillon représentatif. La mesure doit porter sur les paramètres listés à l'article 13.

Les résultats de ces mesures sont tenus à disposition de l'inspection des installations classées pendant une durée minimale de deux ans.

En cas de dépassement du double d'une des valeurs limites fixées à l'article 4.3.10, l'eau du circuit est pompée et éliminée comme déchet.

ARTICLE 9.2.4. AUTO SURVEILLANCE DES DECHETS

Article 9.2.4.1. Comptabilité et transmission des résultats d'auto surveillance des déchets

Il est tenu un registre, éventuellement informatique, sur lequel sont reportées les informations suivantes :

- codification selon la liste des déchets figurant à l'annexe II du décret n° 2002-540 du 18 avril 2002 relatif à la classification des déchets,
- type et quantité de déchets produits,
- opération ayant généré chaque déchet,
- nom des entreprises et des transporteurs assurant les enlèvements de déchets,

- date des différents enlèvements pour chaque type de déchets,
- nom et adresse des centres d'élimination ou de valorisation,
- nature du traitement effectué sur le déchet dans le centre d'élimination ou de valorisation,
- lieux précis de valorisation du déchet, en cas de valorisation en travaux publics.

ARTICLE 9.2.5. AUTO SURVEILLANCE DES NIVEAUX SONORES

L'exploitant doit faire réaliser tous les 3 ans, à ses frais, une mesure des niveaux d'émission sonore de son établissement par une personne ou un organisme qualifié choisi après accord de l'inspection des installations classées. Ces mesures se font aux emplacements 1, 2 et 3 mentionnés sur le plan joint en annexe VI au présent arrêté. L'exploitant est tenu d'informer l'inspection des installations classées des date et heure prévues pour la réalisation des mesures, au moins quinze jours avant celle-ci.

CHAPITRE 9.3 SUIVI, INTERPRETATION ET DIFFUSION DES RESULTATS

ARTICLE 9.3.1. ACTIONS CORRECTIVES

L'exploitant suit les résultats des mesures qu'il réalise en application du CHAPITRE 9.2, notamment celles de son programme d'auto surveillance, les analyse et les interprète. Il prend le cas échéant les actions correctives appropriées lorsque des résultats font présager des risques ou inconvénients pour l'environnement ou d'écart par rapport au respect des valeurs réglementaires relatives aux émissions de ses installations ou de leurs effets sur l'environnement.

En particulier, lorsque la surveillance environnementale sur les eaux souterraines ou les sols fait apparaître une dérive par rapport à l'état initial de l'environnement, soit réalisé en application de l'article R 512-8 II 1° du code de l'environnement, soit reconstitué aux fins d'interprétation des résultats de surveillance, l'exploitant met en œuvre les actions de réduction complémentaires des émissions appropriées et met en œuvre, le cas échéant, un plan de gestion visant à rétablir la compatibilité entre les milieux impactés et leurs usages.

ARTICLE 9.3.2. ANALYSE ET TRANSMISSION DES RESULTATS DE L'AUTO SURVEILLANCE

Sans préjudice des dispositions de l'article R 512-69 du code de l'environnement, l'exploitant établit avant la fin de chaque trimestre calendaire un rapport de synthèse relatif aux résultats des mesures et analyses imposées au CHAPITRE 9.2 du trimestre précédent. Ce rapport, traite au minimum de l'interprétation des résultats de la période considérée (en particulier cause et ampleur des écarts), des mesures comparatives mentionnées au CHAPITRE 9.1, des modifications éventuelles du programme d'auto surveillance et des actions correctives mises en œuvre ou prévues (sur l'outil de production, de traitement des effluents, la maintenance...) ainsi que de leur efficacité.

Il est tenu à la disposition permanente de l'inspection des installations classées pendant une durée de 3 ans.

Il est adressé avant la fin de chaque trimestre à l'inspection des installations classées.

ARTICLE 9.3.3. TRANSMISSION DES RESULTATS DE L'AUTO SURVEILLANCE DES DECHETS

Les justificatifs évoqués à l'article 9.2.4 du présent arrêté doivent être conservés cinq ans.

L'exploitant transmet à l'inspection des installations classées dans le mois suivant chaque période calendaire un bilan trimestriel récapitulatif de l'ensemble des informations indiquées à l'article 9.2.4 du présent arrêté avec une distinction explicite des déchets d'emballage.

ARTICLE 9.3.4. ANALYSE ET TRANSMISSION DES RESULTATS DES MESURES DE NIVEAUX SONORES

Les résultats des mesures réalisées en application de l'article 9.2.5 du présent arrêté sont transmis au Préfet dans le mois qui suit leur réception avec les commentaires et propositions éventuelles d'amélioration.

CHAPITRE 9.4 BILANS PERIODIQUES

ARTICLE 9.4.1. BILAN ENVIRONNEMENT ANNUEL

L'exploitant adresse au Préfet, au plus tard le 1^{er} avril de chaque année, un bilan annuel portant sur l'année précédente :

- des utilisations d'eau ; le bilan fait apparaître éventuellement les économies réalisées.
- de la masse annuelle des émissions de polluants, suivant un format fixé par le ministre chargé des installations classées. La masse émise est la masse du polluant considéré émise sur l'ensemble du site de manière chronique ou accidentelle, canalisée ou diffuse dans l'air, l'eau, et les sols, quel qu'en soit le cheminement, ainsi que dans les déchets éliminés à l'extérieur de l'établissement.

L'exploitant transmet dans le même délai par voie électronique à l'inspection des installations classées une copie de cette déclaration suivant un format fixé par le ministre chargé de l'inspection des installations classées.

ARTICLE 9.4.2. BILAN DE FONCTIONNEMENT (ENSEMBLE DES REJETS CHRONIQUES ET ACCIDENTELS)

L'exploitant réalise et adresse au Préfet le bilan de fonctionnement prévu à l'article R.512-45 du code de l'environnement. Le bilan est à fournir avant le 31/12/2014 puis tous les dix ans à compter de cette date.

Le bilan de fonctionnement qui porte sur l'ensemble des installations du site, en prenant comme référence l'étude d'impact, contient notamment :

- une évaluation des principaux effets actuels sur les intérêts mentionnés à l'article L 511-1 du code de l'environnement ;
- une synthèse des moyens actuels de prévention et de réduction des pollutions et la situation de ces moyens par rapport aux meilleures techniques disponibles ;
- les investissements en matière de prévention et de réduction des pollutions au cours de la période décennale passée ;
- l'évolution des flux des principaux polluants au cours de la période décennale passée ;
- les conditions actuelles de valorisation et d'élimination des déchets ;
- un résumé des accidents et incidents au cours de la période décennale passée qui ont pu porter atteinte aux intérêts mentionnés à l'article L 511-1 du code de l'environnement ;
- une analyse des meilleurs techniques disponibles par référence aux BREF (Best REferences) par rapport à la situation des installations de l'établissement
- des propositions de d'amélioration de la protection de l'environnement par mise en oeuvre de techniques répondant aux meilleurs techniques disponibles par une analyse technico-économique. Un échéancier de mise en oeuvre permettra de conclure sur ce point le cas échéant.
- les conditions d'utilisation rationnelle de l'énergie (cette disposition ne concerne pas les installations qui ont rempli cette condition dans leur demande d'autorisation) ;
- les mesures envisagées en cas d'arrêt définitif de l'exploitation (cette disposition ne concerne pas les installations qui ont rempli cette condition dans leur demande d'autorisation).

TITRE 10 - DISPOSITIONS ADMINISTRATIVES

CHAPITRE 10.1 DISPOSITIONS GENERALES ET PARTICULIERES

ARTICLE 10.1.1. MODIFICATIONS

Toute modification apportée au mode d'exploitation, à l'implantation du site ou d'une manière plus générale à l'organisation doit être portée à la connaissance :

- du Préfet
- du Directeur Départemental des Services d'Incendie et de Secours
- du SIACED-PC (62)
- du SIRACED-PC (59)
- de l'Inspection des installations classées

et faire l'objet d'une mise à jour du P.I.I. dès lors que cette modification est de nature à entraîner un changement notable du dossier de demande d'autorisation ou des hypothèses ayant servi à l'élaboration de l'étude des dangers, ce qui peut conduire au dépôt d'un nouveau dossier de demande d'autorisation.

ARTICLE 10.1.2. DELAIS DE PRESCRIPTIONS

La présente autorisation, qui ne vaut pas permis de construire, cesse de produire effet si l'installation n'a pas été mise en service dans un délai de trois ans ou n'a pas été exploitée durant deux années consécutives sauf cas de force majeure.

ARTICLE 10.1.3. DELAI ET VOIE DE RECOURS

La présente décision ne peut être déférée qu'au Tribunal Administratif compétent :

1. par les demandeurs ou exploitants, dans un délai de deux mois qui commence à courir du jour où le présent arrêté leur ont été notifiés
2. par les tiers, personnes physiques ou morales, les communes intéressées ou leurs groupements, en raison des inconvénients ou des dangers que le fonctionnement de l'installation présente pour les intérêts visés à l'article L 511-1 du code de l'environnement, dans un délai de quatre ans à compter de la publication ou de l'affichage du présent arrêté. Ce délai est le cas échéant, prolongé jusqu'à la fin d'une période de deux années suivant la mise en activité de l'installation.

Les dispositions de l'alinéa précédent ne sont pas applicables aux autorisations d'exploitation d'installations classées concourant à l'exécution de services publics locaux ou de services d'intérêt général pour lesquelles le délai de recours est fixé à un an à compter de l'achèvement des formalités de publicité de la déclaration de début d'exploitation transmise par l'exploitant au préfet.

ARTICLE 10.1.3. EXECUTION

Monsieur le secrétaire général de la préfecture du Nord et Monsieur le sous-préfet de Dunkerque sont chargés de l'exécution du présent arrêté qui sera notifié à l'exploitant et dont copie sera adressée à :

- Messieurs les Maires de GRANDE-SYNTHÉ, LOON-PLAGE, SAINT-POL-SUR-MER, FORT-MARDYCK, DUNKERQUE et Monsieur le Maire délégué de MARDYCK,

→ Monsieur le directeur régional de l'environnement, de l'aménagement et du logement,

- Messieurs les chefs des services consultés lors de l'instruction de la demande ou concernés par une ou plusieurs dispositions de l'arrêté,

- Monsieur le commissaire-enquêteur.

En vue de l'information des tiers :

- un exemplaire du présent arrêté sera déposé à la mairie de GRANDE-SYNTHÉ et pourra y être consulté ; un extrait de l'arrêté énumérant notamment les prescriptions auxquelles les installations sont soumises sera affiché à la mairie pendant une durée minimum d'un mois ; procès-verbal de l'accomplissement de ces formalités sera dressé par les soins du maire.

- le même extrait sera affiché en permanence de façon visible dans l'établissement par les soins du bénéficiaire de l'autorisation.

- un avis sera inséré par les soins du préfet et aux frais de l'exploitant, dans deux journaux locaux ou régionaux diffusés dans tout le département.

FAIT à LILLE, le 12 JUIN 2009

Le préfet,
Pour le préfet et par délégation,
Le sous-préfet, secrétaire général adjoint de la préfecture du Nord,

Guillaume DEDEREN

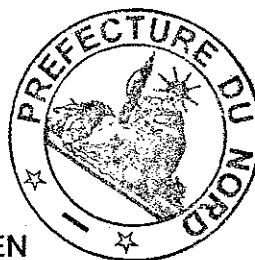

P.J. : 6 annexes

ANNEXE I - NORMES DE MESURES

Eventuellement, l'analyse de certains paramètres pourra exiger le recours à des méthodes non explicitement visées à la présente annexe.

En cas de modification des méthodes normalisées, les nouvelles dispositions sont applicables dans un délai de 6 mois suivant la publication.

POUR LES EAUX :

Échantillonnage

Conservation et manipulation des échantillons	NF EN ISO 5667-3
Etablissement des programmes d'échantillonnage	NF EN 25667-1
Techniques d'échantillonnage	NF EN 25667-2

Analyses

pH	NF T 90 008
Couleur	NF EN ISO 7887
Matières en suspension totales	NF EN 872
DBO 5 (1)	NF T 90 103
DCO (1)	NF T 90 101
COT (1)	NF EN 1484
Azote Kjeldahl	NF EN ISO 25663
Azote global	représente la somme de l'azote mesuré par la méthode Kjeldahl et de l'azote contenu dans les nitrites et les nitrates
Nitrites (N-NO ₂)	NF EN ISO 10304-1, 10304-2, 13395 et 26777
Nitrates (N-NO ₃)	NF EN ISO 10304-1, 10304-2, 13395 et FD T 90 045
Azote ammoniacal (N-NH ₄)	NF T 90 015
Phosphore total	NF T 90 023
Fluorures	NF T 90 004, NF EN ISO 10304-1
CN (aisément libérables)	ISO 6 703/2
Ag	FD T 90 112, FD T 90 119, ISO 11885
Al	FD T 90 119, ISO 11885, ASTM 8.57.79
As	NF EN ISO 11969, FD T 90 119, NF EN 26595, ISO 11885
Cd	FD T 90 112, FD T 90 119, ISO 11885
Cr	NF EN 1233, FD T 90 112, FD T 90 119, ISO 11885
Cr6	NFT 90043
Cu	NF T 90 022, FD T 90 112, FD T 90 119, ISO 11885
Fe	NF T 90 017, FD T 90 112, ISO 11885
Hg	NF T 90 131, NF T 90 113, NF EN 1483
Mn	NF T 90 024, FD T 90 112, FD T 90 119, ISO 11885
Ni	FD T 90 112, FD T 90 119, ISO 11885
Pb	NF T 90 027, FD T 90 112, FD T 90 119, ISO 11885
Se	FD T 90 119, ISO 11885
Sn	FD T 90 119, ISO 11885
Zn	FD T 90 112, ISO 11885
Indice phénol	XP T 90 109
Hydrocarbures totaux	NF T 90 114
Hydrocarbures aromatiques polycycliques (HAP)	NF T 90 115
Hydrocarbures halogénés hautement volatils	NF EN ISO 10301
Halogènes des composés organiques absorbables (AOX)	NF EN 1485

(1) Les analyses doivent être effectuées sur échantillon non décanté

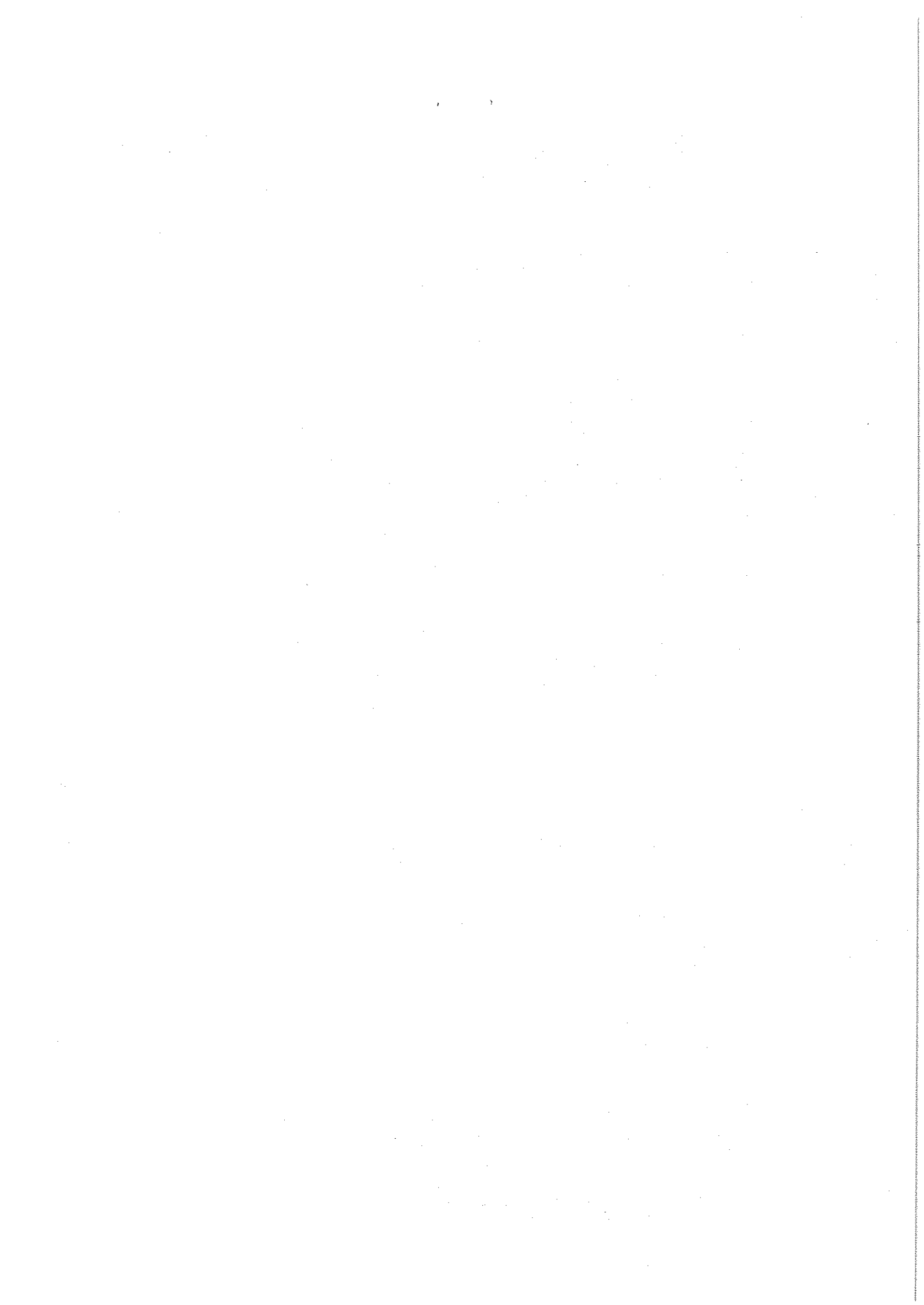

POUR LES DECHETS :

Qualification (solide massif)

Déchet solide massif : XP 30- 417 et XP X 31-212

Normes de lixiviation

Pour des déchets solides massifs XP X 31-211
Pour les déchets non massifs X 30 402-2

Autres normes

Siccité NF ISO 11465

POUR LES GAZ :

Emissions de sources fixes :

Débit	ISO 10780
O ₂	FD X 20 377
Poussières	NF X 44 052 puis NF EN 13284-1*
CO	NF X 43 300 et NF X 43 012
SO ₂	ISO 11632
HCl	NF EN 1911-1, 1911-2 et 1911-3
HAP	NF X 43 329
Hg	NF EN 13211
Dioxines	NF EN 1948-1, 1948-2 et 1948-3
COVT	NF EN 13 649 (des méthodes équivalentes pourront être acceptées)
Odeurs	NF X 43 101, X 43 104 puis NF EN 13725*
Métaux lourds	NF X 43-051
HF	NF X 43 304
NOx	NF X 43 300 et NF X 43 018
N ₂ O	NF X 43 305

* : dés publication officielle

Qualité de l'air ambiant :

CO	NF X 43 012
SO ₂	NF X 43 019 et NF X 43 013
NOx	NF X 43 018 et NF X 43 009
Hydrocarbures totaux	NF X 43 025
Odeurs	NF X 43 101 à X 43 104
Poussières	NF X 43 021 et NF X 43 023 et NF X 43 017
O ₃	XP X 43 024
Pb	NF X 43 026 et NF X 43 027

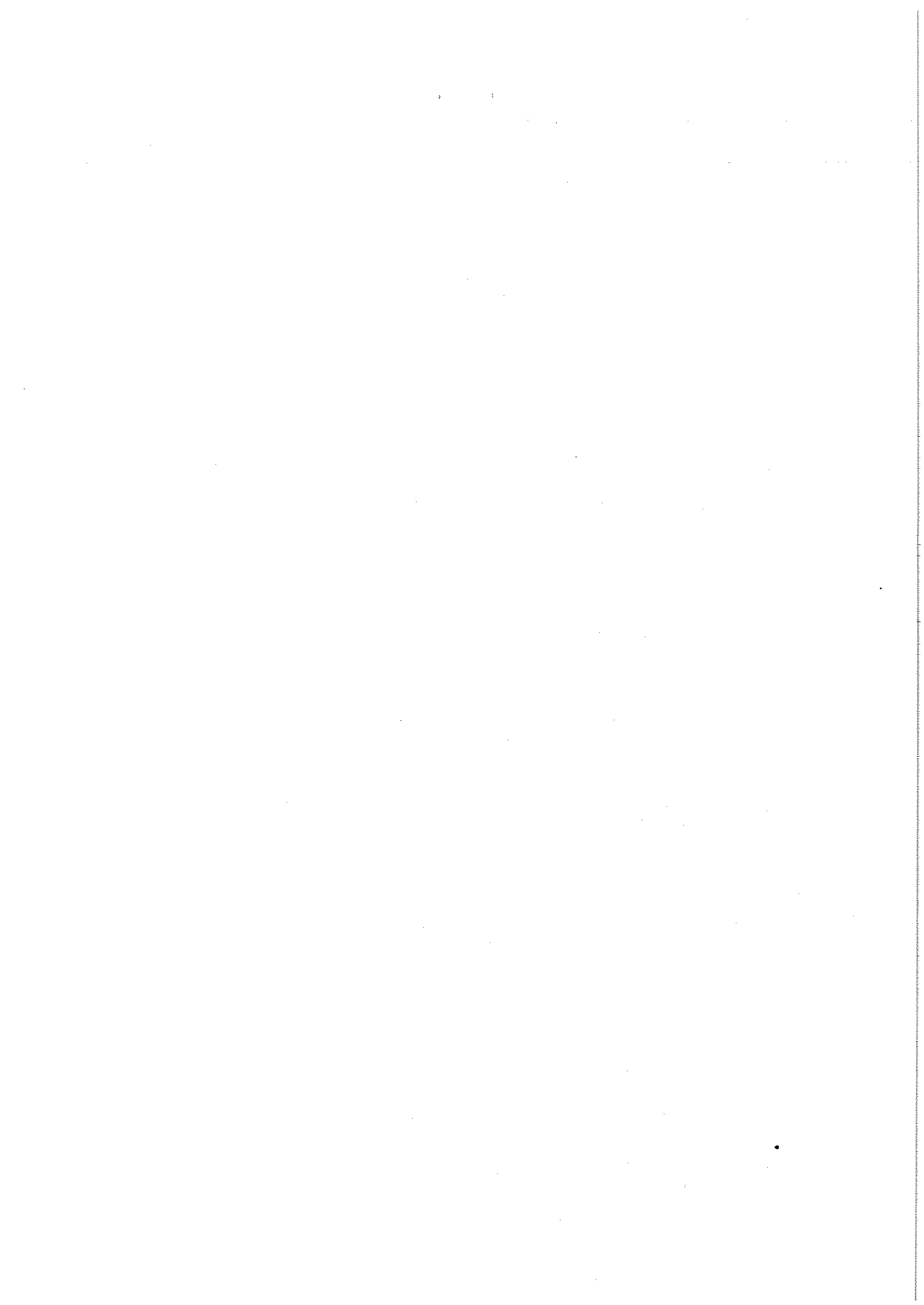

ANNEXE II - IDENTIFICATION DES PRINCIPAUX REJETS CANALISES

Dénomination	Puissance (MW)	Combustible	Fonctionnement	Cheminée			
				Hauteur min. (**) (en m)	Diamètre max. (en m)	Débit max. (en Nm ³ /h)	Vitesse min. d'éjection (en m/s)
Four poussant n°1	52,0	gaz de cokerie / gaz naturel (en secours)	-	24	ovale 3,55 x 1,4	40 000	-
Four poussant n°2	76,2	gaz de cokerie / gaz naturel (en secours)	-	31	2 cheminées ovale 3,55 x 1,4	90 000	-
Four poussant n°3	115	Gaz naturel	-	55	2,7	84 000	8
Four continu	24,7	gaz mixte (*)	-	16	Rectangulaire 0,9 x 3,05	35 000	-
Four tôles épaisses	10,1	gaz naturel	-	31	Rectangulaire 2,29 x 0,54	35 000	8
Four de réchauffage AGP inférieur	13,9	Butane	-	10,0	1,1	40 000	-
Four de réchauffage AGP supérieur		Butane	-	12,0	Rectangulaire 1,5 x 1,07	35 000	-
Chaudière vestiaire VL2	0,51	gaz naturel	permanent	11	0,28	2 500	-
Chaudière n°1 (Atelier cylindres)	1,45	gaz mixte (*)	permanent	30	0,48	2 500	-
Chaudière n°2 (Atelier cylindres)	1,16	gaz mixte (*)	permanent	30	0,48	2 500	-
Chaudière magasin	0,8	gaz naturel	permanent	14	0,3	700	-
Groupe électrogène – salle des pompes	0,4	fioul domestique	secours	-	0,16	-	-
Groupe électrogène – parachèvement	0,24	fioul domestique	secours	-	0,18	-	-
Groupe électrogène – four continu	0,04	fioul domestique	secours	-	0,1	-	-
Oxydateur thermique (Atelier préparation peinture / Cabine de peinture)				20	1	38 500	8
Tunnel de séchage				18	0,85	25 000	8
Ecriqueuse				9,3	4 rectangulaires 0,1 x 7,5	127 000	-
Planeuse à froid				18	1,15	63 700	-
Grenailleuse				20	1,2	50 000	-

(*) gaz de haut fourneau enrichi au gaz de cokerie ou d'aciérie

(**) différence entre l'altitude du débouché à l'air libre et l'altitude moyenne au sol à l'endroit considéré

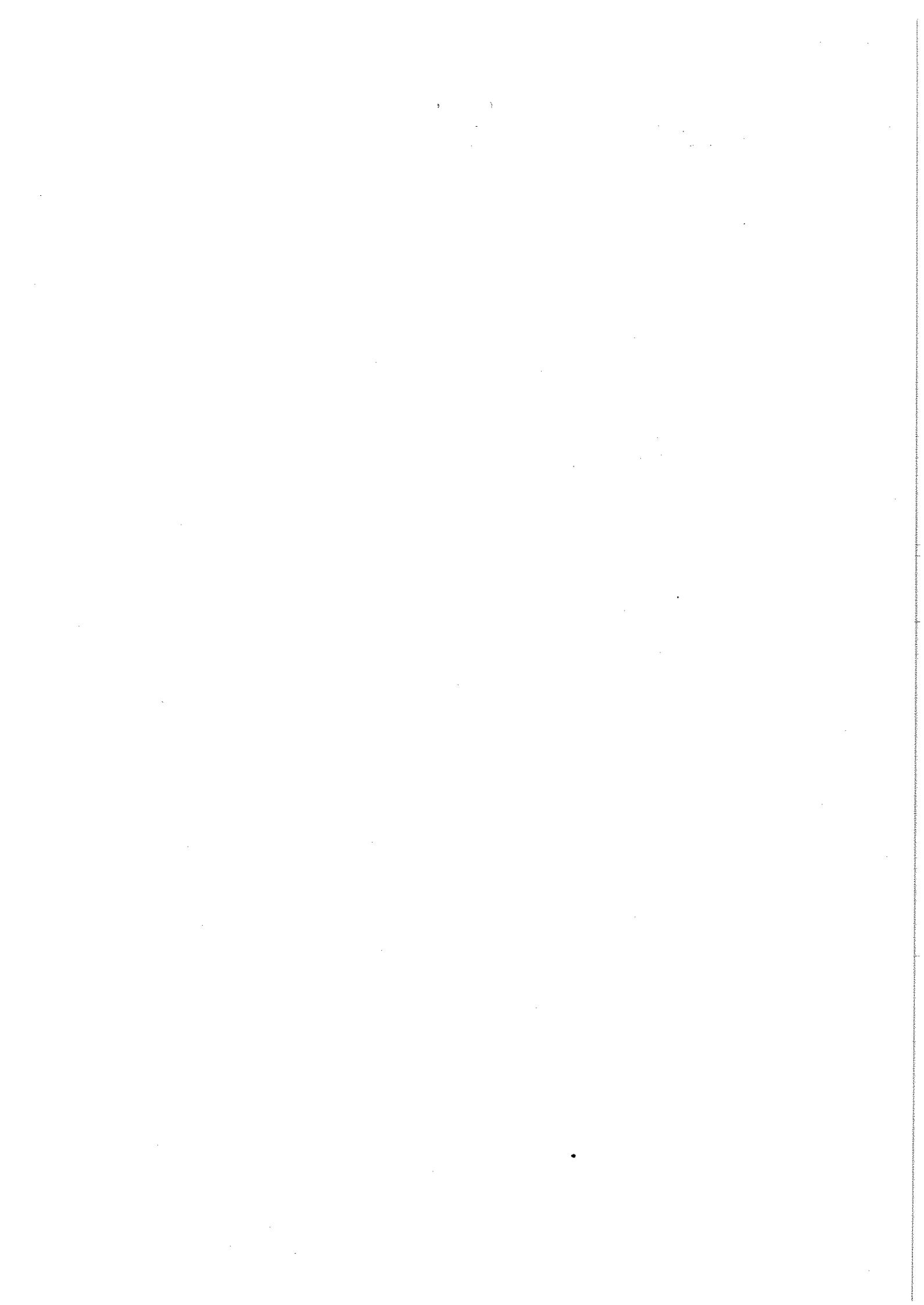

ANNEXE III – CONCENTRATIONS ET FLUX HORAIRES MAXIMAUX

Conduit	Paramètre	Poussières		NOx		SOx		CO		CH4		Métaux du groupe I		Métaux du groupe II		Métaux du groupe III		Métaux du groupe IV		COVnm	
		mg/m ³	g/h	mg/m ³	kg/h	mg/m ³	kg/h	mg/m ³	kg/h	mg/m ³	kg/h	mg/m ³	kg/h	mg/m ³	g/h	mg/m ³	g/h	mg/m ³	g/h	mg/m ³	g/h
Four poussant n°1		40	1 600	300	10	350	14	150	5			0,1	4	0,5	20	1	40	5	200	40	1 600
Four poussant n°2		40	3 600	150	10	350	30	150	12			0,1	9	0,5	45	1	90	5	450	40	3 600
Four poussant n°3		20	1 700	200	16,7	10	0,84	150	12,6			0,1	8,4	0,5	42	1	84	5	420	40	3 400
Four continu		40	1 400	50	1,5	50	1,5	150	5			0,05	1,5	0,5	15	0,5	15	1	35	40	1 400
Four tôles épaisses		10	200	50	1,5	30	1	150	5												
Four de réchauffage inférieur	AGP	10	300	50	1	30	1	150	5												
Four de réchauffage supérieur	AGP	10	300	50	1	30	1	150	5												
Chaudière vestiaire VL2		5	12,5	150	37,5	35	0,085														
Chaudière n°1 (atelier cylindres)		10	25	150	0,35	35	0,085														
Chaudière n°2 (atelier cylindres)		10	25	150	0,35	35	0,085														
Chaudière magasin		5	3,5	150	0,1	35	0,025														
Oxydateur thermique (Atelier préparation peinture /Cabine de peinture)				100	3,5			100	3,5	1,8	50									20	700
Tunnel de séchage																					
Ectriqueuse		20	2 600																		
Planeuse à froid		40	2 600																		
Grenailleuse		40	2 000																		

Abréviations / paramètres :

NOx : oxydes d'azote (exprimés en dioxyde d'azote)

SOx : oxydes de soufre (exprimés en dioxyde de soufre)

CO : monoxyde de carbone

Métaux du groupe I : cadmium, mercure, thallium et leurs composés (exprimés en Cd+Hg+Tl)

Métaux du groupe II : arsenic, sélénium, tellure et leurs composés (exprimés en As+Se+Te)

Métaux du groupe III : plomb et ses composés (exprimés en Pb)

Métaux du groupe IV : antimoine, chrome, cobalt, cuivre, étain, manganèse, nickel, vanadium, zinc et leurs composés (exprimés en Sb+Cr+Co+Cu+Sn+Mn+Ni+V+Zn)

COVnm : composés organiques volatils à l'exclusion du méthane (exprimés en carbone total)

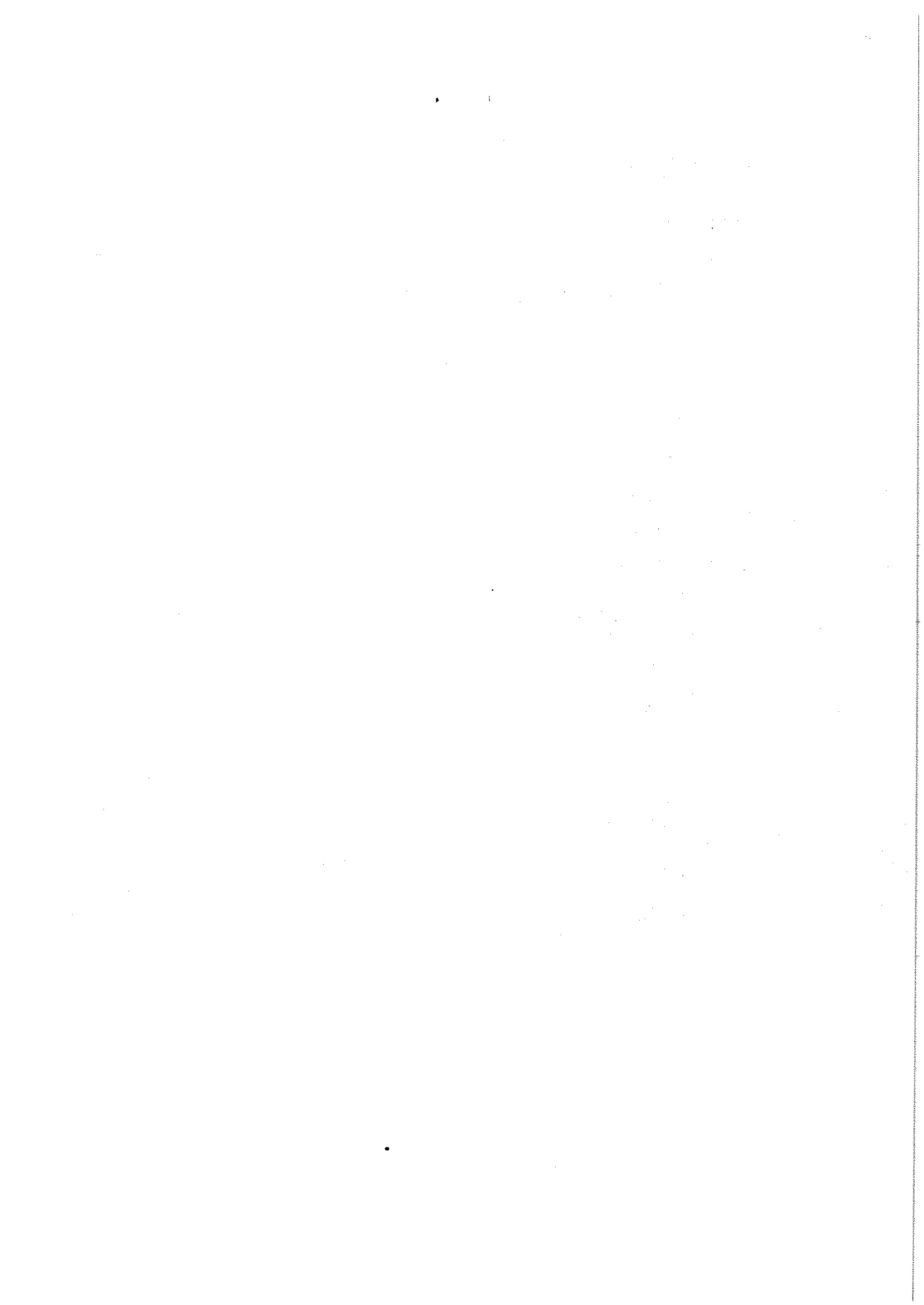

ANNEXE IV – SURVEILLANCE DES REJETS

Conduit	Paramètre	Poussières	NOx	SOx	CO	CH4	Métaux du groupe I	Métaux du groupe II	Métaux du groupe III	Métaux du groupe IV	COVnm
Four poussant n°1		T	-	Ba + A	-		T	T	T	T	A
Four poussant n°2		T	-	Ba + A	-		T	T	T	T	A
Four poussant n°3		T	T	A	-		T	T	T	T	A
Four continu		A	-	-	-		A	A	A	A	A
Four tôles épaisses		-	-	-	-						
Four de réchauffage AGP inférieur		-	-	-	-						
Four de réchauffage AGP supérieur		-	-	-	-						
Chaudière vestiaire VL2		-	3A	-	-						
Chaudière n°1 (atelier cylindres)		3A	3A	3A							
Chaudière n°2 (atelier cylindres)		3A	3A	3A							
Chaudière magasin		-	3A	-							
Oxydateur thermique préparation peinture / Cabine de peinture)			A		A	A					A
Tunnel de séchage											
Ecriqueuse		A									A
Planeuse à froid		T									
Grenailleuse		T									

Abréviations / paramètres :

NOx : oxydes d'azote (exprimés en dioxyde d'azote)

SOx : oxydes de soufre (exprimés en dioxyde de soufre)

CO : monoxyde de carbone

Métaux du groupe I : cadmium, mercure, thallium et leurs composés (exprimés en Cd+Hg+Tl)

Métaux du groupe II : arsenic, sélénium, tellure et leurs composés (exprimés en As+Se+Te)

Métaux du groupe III : plomb et ses composés (exprimés en Pb)

Métaux du groupe IV : antimoine, chrome, cobalt, cuivre, étain, manganèse, nickel, vanadium, zinc et leurs composés (exprimés en Sb+Cr+Co+Cu+Sn+Mn+Ni+V+Zn)

COVnm : composés organiques volatils à l'exclusion du méthane (exprimés en carbone total)

Abréviations / périodicités :

A = mesure annuelle – T = mesure trimestrielle - 3A = mesure triennale

Ba = estimation annuelle de la concentration moyenne et du flux émis (par bilan matière)

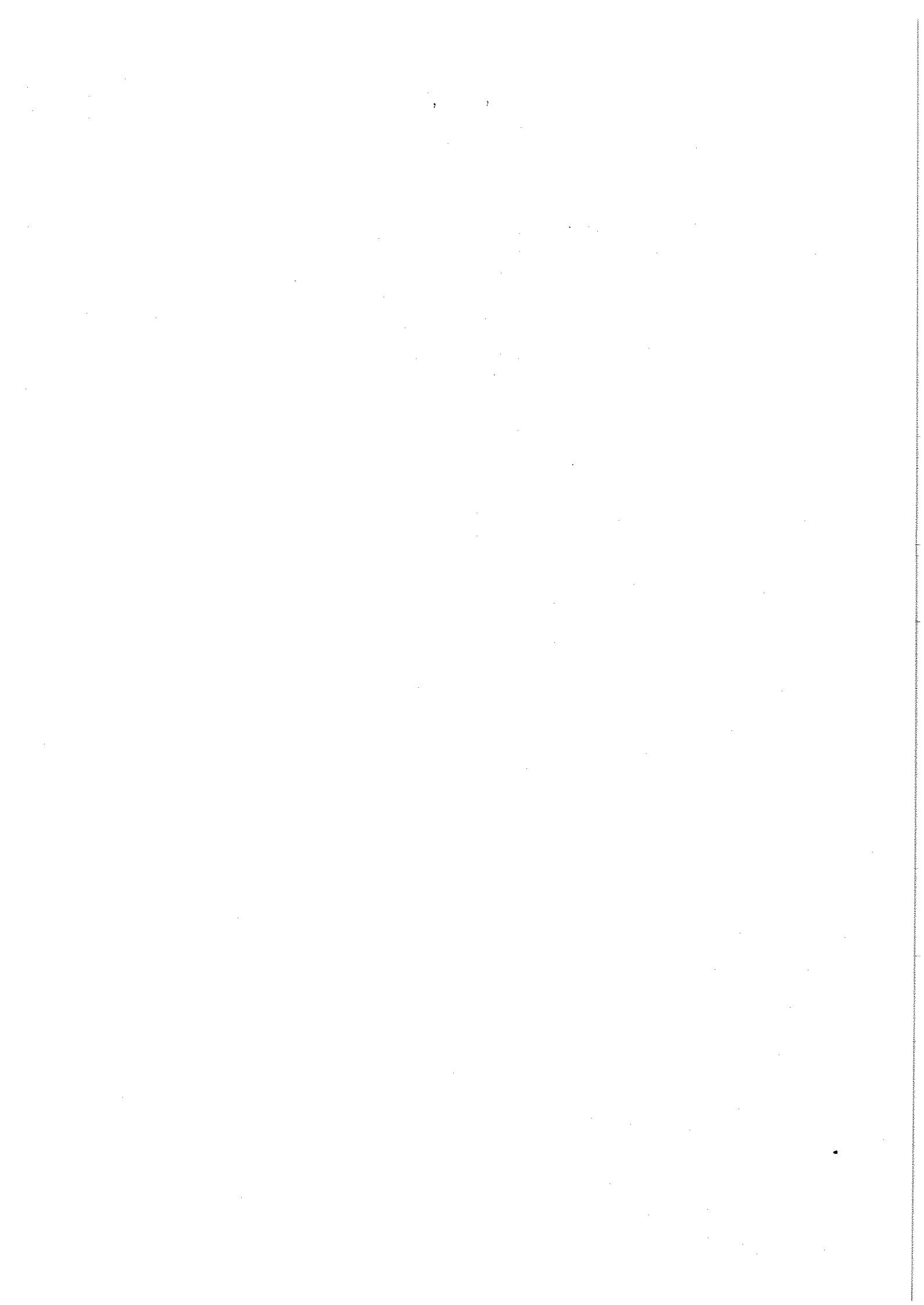

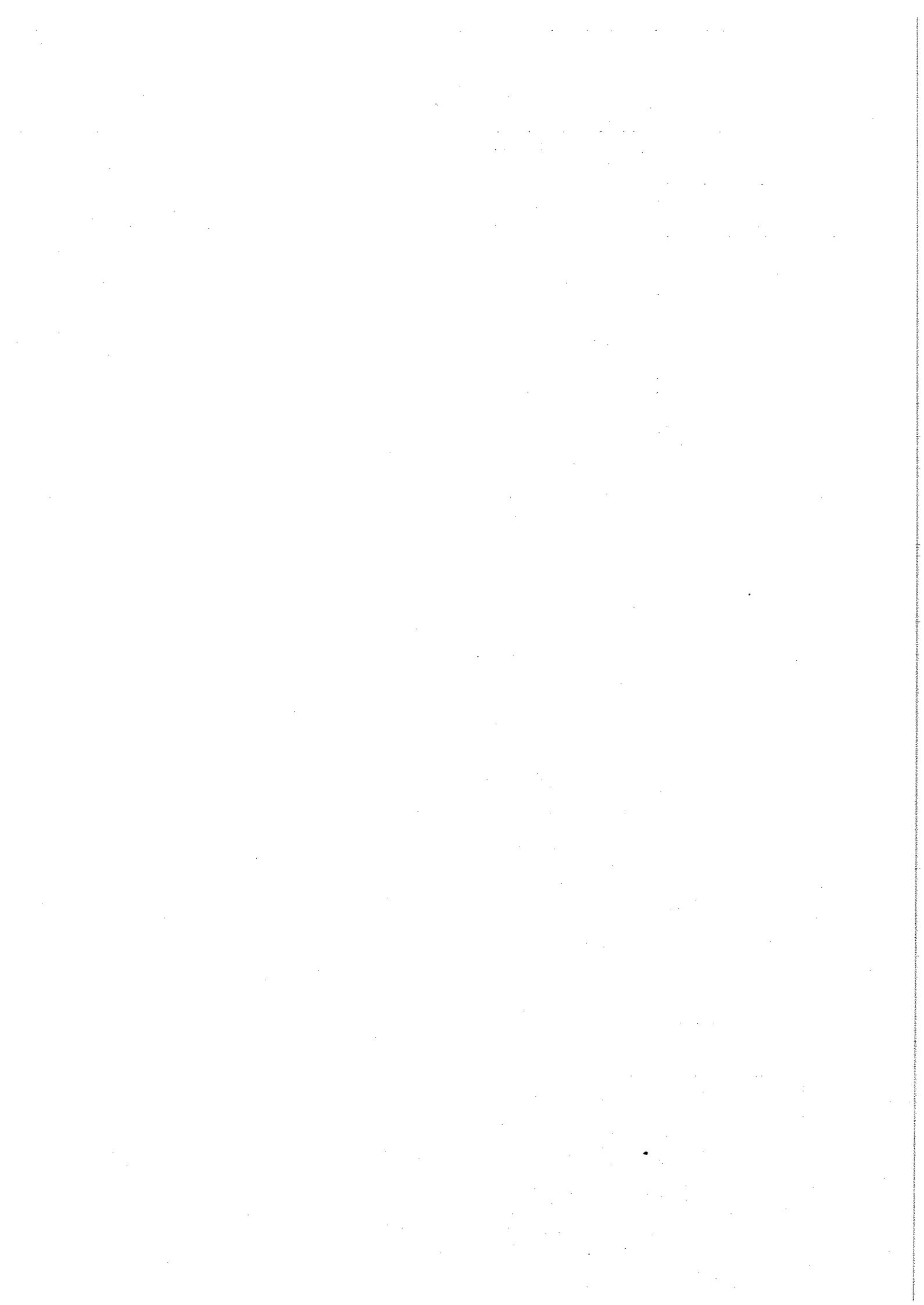

ANNEXE VI

GTS INDUSTRIES - LOCALISATION DES POINTS DE MESURES ACOUSTIQUES

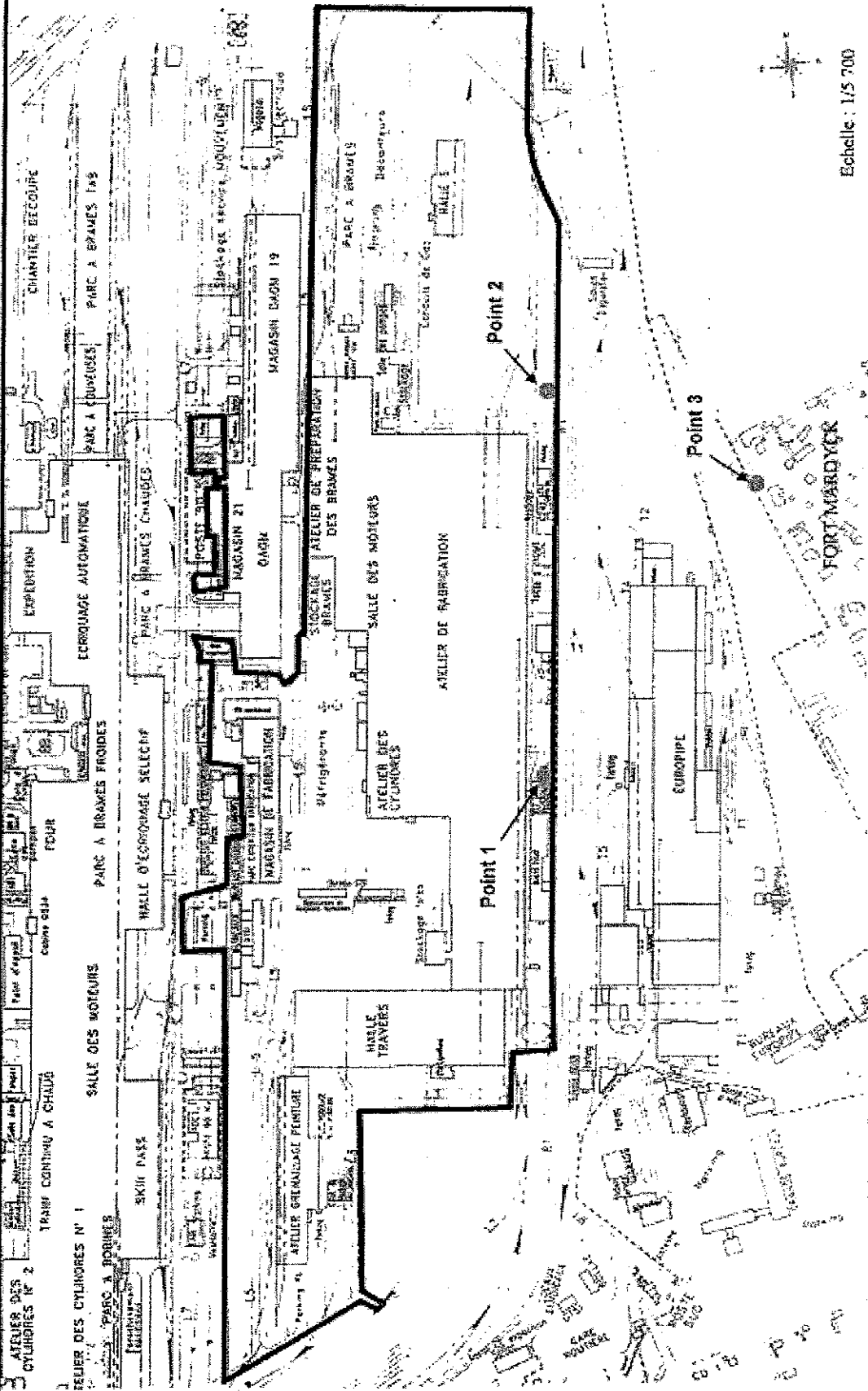

Echelle: 1/5 700

