

## INSTALLATIONS CLASSÉES POUR LA PROTECTION DE L'ENVIRONNEMENT

Arrêté préfectoral d'autorisation environnementale relatif au renouvellement et à l'extension  
d'une carrière de calcaire située à Prasville  
Société SMBP  
(icpe n°0010004736)

Le Préfet d'Eure-et-Loir,  
Chevalier de la Légion d'Honneur,  
Officier de l'Ordre National du Mérite,

- Vu** le code de l'environnement et notamment son titre VIII du livre 1er, son titre 1<sup>er</sup> du livre V ;
- Vu** le code minier ;
- Vu** la nomenclature des installations classées ;
- Vu** la nomenclature des installations, ouvrages, travaux et activités soumis à autorisation ou à déclaration en application des articles L. 214-1 à L. 214-6 du code de l'environnement ;
- Vu** le titre II du livre V du code du patrimoine relatif à l'archéologie préventive ;
- Vu** le décret du 13 juillet 2023 nommant M. Hervé JONATHAN préfet d'Eure-et-Loir, à compter du 21 août 2023 ;
- Vu** l'arrêté ministériel modifié du 22 septembre 1994 relatif aux exploitations de carrières ;
- Vu** l'arrêté ministériel modifié du 23 janvier 1997 relatif à la limitation des bruits émis dans l'environnement par les installations classées pour la protection de l'environnement ;
- Vu** l'arrêté modifié du 9 février 2004 relatif à la détermination du montant des garanties financières de remise en état des carrières prévues par la législation des installations classées ;
- Vu** l'arrêté du 4 octobre 2010 modifié relatif à la prévention des risques accidentels au sein des installations classées pour la protection de l'environnement soumises à autorisation ;
- Vu** l'arrêté du 26 novembre 2012 relatif aux prescriptions générales applicables aux installations de broyages, concassage, criblage, etc., relevant du régime de l'enregistrement au titre de la rubrique 2515 ;
- Vu** l'arrêté ministériel modifié du 31 juillet 2012 relatif aux modalités de constitutions de garanties financières prévues aux articles R. 516-1 et suivants du Code de l'environnement ;
- Vu** l'arrêté ministériel du 31 mai 2021 fixant le contenu du registre déchets, terres excavées et sédiments mentionnées aux articles R. 541-43 et R. 541-43-1 du Code de l'environnement ;
- Vu** l'arrêté inter-préfectoral du 11 juin 2013 modifié portant approbation du schéma d'aménagement et de gestion des eaux de la nappe de Beauce et de ses milieux aquatiques associés ;
- Vu** le schéma régional d'aménagement, de développement durable et d'égalité des territoires

de la région Centre-Val de Loire (SRADDET) modifié approuvé le 28 novembre 2023 par la préfète de région ;

**Vu** l'arrêté préfectoral du 21 juillet 2020 approuvant le schéma régional des carrières Centre-Val de Loire ;

**Vu** l'arrêté préfectoral n°101-2024 du 28 novembre 2024, portant délégation de signature au profit de Madame Agnès BONJEAN, Secrétaire Générale de la Préfecture d'Eure-et-Loir ;

**Vu** les actes en date des 14 novembre 2006, 26 février 2011, 25 mai 2014 et 21 juillet 2017, antérieurement délivrés à la société SMBP pour l'établissement qu'elle exploite sur le territoire de la commune de Prasville ;

**Vu** la demande du 6 mai 2022, présentée par la SMBP dont le siège social est situé chemin des Vieilles Vignes, 28630 à Berchères-les-Pierres, à l'effet d'obtenir l'autorisation d'exploiter une carrière située sur le territoire de la commune de Prasville ;

**Vu** les avis exprimés par les différents services et organismes consultés en application des articles R. 181-18 à R. 181-32 du Code de l'environnement ;

**Vu** l'avis de l'Autorité Environnementale en date du 25 août 2023 ;

**Vu** la décision en date du 19 juillet 2024 du président du tribunal administratif d'Orléans, portant désignation du commissaire-enquêteur ;

**Vu** l'arrêté préfectoral en date du 26 juillet 2024 ordonnant l'organisation d'une enquête publique pour une durée de 32 jours du lundi 23 septembre 2024 au jeudi 24 octobre 2024 inclus sur le territoire des communes de Prasville, Ardelu, Baigneaux, Barmainville, Baudreville, Bazoches-en-Dunois, Bazoches-les-Hautes, Beauvilliers, Boisville-la-Saint-Père, Cormainville, Courbehaye, Dambron, Eole-en-Beauce, Fontenay-sur-Conie, Fresnay l'Evêque, Garancière-en-Beauce, Gommerville, Gouillons, Guilleville, Guillonville, Intreville, Janville-en-Beauce, Les Villages Vovéens, Levesville-la-Chenard, Loigny-la-Bataille, Louville-la-Chenard, Lumeau, Moutiers-en-Beauce, Oinville-Saint-Liphard, Orgères-en-Beauce, Ouarville, Oysonville, Mérouville, Moutiers-en-Beauce, Neuvy-en-Beauce, Nottonville, Péronville, Poinville, Poupriy, Reclainville, Rouvray-Saint-Denis, Sainville, Santilly, Terminiers, Tillay-le-Péneux, Toury, Trancrainville, Varize, Villars et Ymonville ;

**Vu** l'accomplissement des formalités d'affichage réalisé dans ces communes de l'avis au public ;

**Vu** la publication en date des 6 septembre 2024 et 27 septembre 2024 de cet avis dans deux journaux locaux ;

**Vu** les avis émis par les conseils municipaux des communes de Janville-en-Beauce, Prasville et Villars ;

**Vu** le registre d'enquête et l'avis du commissaire enquêteur ;

**Vu** l'accomplissement des formalités de publication sur le site internet de la préfecture ;

**Vu** le rapport et les propositions du 28 février 2025 de l'inspection des installations classées ;

**Vu** l'avis en date du 14 avril 2025 de la commission départementale de la nature des paysages et des sites, en formation « carrière », au cours duquel le demandeur a été entendu ;

**CONSIDÉRANT** que l'exploitation d'une carrière justifie une procédure d'autorisation ;

**CONSIDÉRANT** que le dossier susvisé déposé par le pétitionnaire comprend une étude hydro-géologique ;

**CONSIDÉRANT** que cette étude propose des seuils d'acceptabilité permettant de respecter les usages en aval du projet, à savoir l'alimentation en eau potable (AEP) ainsi que l'irrigation ;

**CONSIDÉRANT** que le projet est compatible avec le schéma régional des carrières Centre-Val de Loire ;

**CONSIDÉRANT** l'augmentation de la circulation routière, du bruit et des émissions de pou-

sière;

**CONSIDÉRANT** que des garanties financières doivent être constituées afin de permettre le réaménagement de la carrière en cas de défaillance ou de disparition juridique de l'exploitant, conformément aux dispositions des articles R. 516-1 et suivants du Code de l'environnement ;

**CONSIDÉRANT** qu'en application des dispositions de l'article L. 181-3 du Code de l'environnement, l'autorisation ne peut être accordée que si les dangers ou inconvénients de l'installation peuvent être prévenus par des mesures que spécifie l'arrêté préfectoral ;

**CONSIDÉRANT** que les mesures imposées à l'exploitant tiennent compte des résultats des consultations menées en application des articles R. 181-18 à R. 181-32, des observations des conseils municipaux de Janville-en-Beauce, Prasville et Villars et sont de nature à prévenir les nuisances et les risques présentés par les installations ;

**CONSIDÉRANT** que les mesures d'évitement, réduction et de compensation des risques d'accident ou de pollution de toute nature édictées par l'arrêté ne sont pas incompatibles avec les prescriptions d'urbanisme ;

**CONSIDÉRANT** que les conditions légales de délivrance de l'autorisation sont réunies ;

Sur proposition de Madame la Secrétaire Générale de la préfecture d'Eure-et-Loir ;

## ARRETE

---

# TITRE 1 - PORTÉE DE L'AUTORISATION ET CONDITIONS GÉNÉRALES

---

## CHAPITRE 1.1 BÉNÉFICIAIRE ET PORTÉE DE L'AUTORISATION

### Article 1.1.1. Retrait de la décision implicite de rejet

La décision implicite de rejet de la demande présentée le 6 mai 2022 par la SMBP, dont le siège social est situé Chemin des Vieilles Vignes – 28630 Berchères-Les-Pierres, en vue d'obtenir l'autorisation d'exploiter de carrière et ses activités connexes sur le territoire de la commune de Prasville, née le 17 mars 2025 du silence gardé par le préfet à l'issue des délais prévus pour l'instruction du dossier conformément à l'article R.181-42 du code de l'environnement est abrogée.

### Article 1.1.2. Exploitant titulaire de l'autorisation

La société SMBP, dont le siège est situé Chemin des Vieilles Vignes – 28630 Berchères-Les-Pierres est autorisée, sous réserve du respect des prescriptions du présent arrêté, à exploiter sur le territoire de la commune de Prasville, les installations détaillées dans les articles suivants.

La présente autorisation tient lieu d'absence d'opposition à déclaration d'installations, ouvrages, travaux et activités mentionnés au II de l'article L. 214-3 ou arrêté de prescriptions applicable aux installations, ouvrages, travaux et activités objet de la déclaration.

### Article 1.1.3. Modifications et compléments apportés aux prescriptions des actes antérieurs

Pour les parcelles présentées dans le tableau de l'article 1.2.2, les prescriptions du présent arrêté annulent et remplacent les prescriptions de l'arrêté préfectoral d'autorisation du 14 novembre 2006 ainsi que les prescriptions des arrêtés préfectoraux complémentaires du 16 février 2011, 29 mai 2012, 28 février 2014 et 21 juillet 2017.

**Article 1.1.4. Installations visées par la nomenclature et soumises à déclaration, enregistrement ou autorisation**

Sauf dispositions particulières présentes dans le présent arrêté, celui-ci s'applique sans préjudice des différents arrêtés ministériels de prescriptions générales applicables à la rubrique 2515, également applicable.

**Article 1.1.5. Installations non visées par la nomenclature ou soumises à déclaration ou soumises à enregistrement**

Les prescriptions du présent arrêté s'appliquent également aux autres installations ou équipements exploités dans le périmètre autorisé, qui, mentionnés ou non dans la nomenclature, sont de nature par leur proximité ou leur connexité avec une installation soumise à autorisation à modifier notablement les dangers ou inconvénients de cette installation, conformément à l'article L. 181-1 du Code de l'environnement.

**CHAPITRE 1.2 NATURE DES INSTALLATIONS**

**Article 1.2.1. Liste des installations concernées par une rubrique de la nomenclature des installations classées ou par une rubrique de la nomenclature loi sur l'eau**

Les installations exploitées relèvent des rubriques suivantes :

Rubrique ICPE	Libellé simplifié de la rubrique (activité)	Nature de l'installation	Quantité autorisée	Régime (*)
2510-1	Exploitation de carrières	Carrière de calcaire	<b>Au maximum :</b> 1 700 000 t/an soit 1 480 000 t/an commercialisables  <b>En moyenne :</b> 1 150 000 t/an soit 1 000 000 t/an commercialisables	A
2515-1a	Installation de broyage, concassage, criblage, lavage	Installation mobile de premier traitement des matériaux, tapis de plaine et presses à boues	Puissance maximale de l'ensemble des machines fixes : 2 400 kW	E

(\*) A (autorisation), E (Enregistrement)

Rubrique IOTA	Libellé simplifié de la rubrique (activité)	Nature de l'installation	Quantité autorisée	Régime (*)
1.3.1.0	A l'exception des prélèvements faisant l'objet d'une convention avec l'attributaire du débit affecté prévu par l'article L. 214-9, ouvrages, installations, travaux permettant un prélèvement total d'eau dans une zone où des mesures permanentes de	Forage	Capacité de prélèvement : 20 m <sup>3</sup> /h  Volume de	A

	répartition quantitative instituées, notamment au titre de l'article L.211-2, ont prévu l'abaissement des seuils.		prélèvement : 50 000 m <sup>3</sup> /an	
1.1.1.0	Sondage, forage en vue de la surveillance d'eaux souterraines	5 piézomètres	-	D

(\*) A (autorisation) ou D (Déclaration)

### **Article 1.2.2. Situation de l'établissement**

L'emprise autorisée est d'une superficie totale de 165 ha 49 a 27 ca pour une surface exploitable de 126 ha et concerne les parcelles suivantes par référence au plan cadastral annexé au présent arrêté. Toute modification de dénomination des parcelles concernées devra être déclarée à l'inspecteur de l'environnement en charge des installations classées.

Commune	Prasville	
Lieux-dits	« Rougemont », « Le Bout des Bordes », « Vers le Parc », « Le Bois la Dame », « Le Parc » « Le Juif » et « La Houie ».	
N° de sections et de parcelles	ZE n°1pp,2,3 et 4pp(*) ZH n°3 et 22 à 24 ZI n°2 à 10, 12, 25 et 37 E n°45pp, 86, 87, 111 et 112	
Chemins ruraux	CR n°10 dit de Rougemont pour partie (160m) CR n°32 dit de la Pièce du Parc pour partie (237m) CR n°34 dit de la Fosse à l'Eaux pour partie (990m) CR n°36 dit de Beauvilliers à Prasville pour partie (1010m) CR n°38 dit des Longines à la RN 154 (670m)	
Coordonnées (quadrillage Lambert 93)	X = 602.05 à 604.40 km / Y = 6797.00 à 6800.02 km	
	Poursuite d'exploitation	Extension
	X = 604.02 à 604.50 km Y = 6799.34 à 6800.02 km	X = 602.05 à 604.40 km Y = 6797.00 à 6799.60 km

(\*) pp : Pour partie

Les installations citées à l'article 1.2.1 ci-dessus sont reportées avec leurs références sur le plan de situation de l'établissement annexé au présent arrêté.

### **Article 1.2.3. Matériaux extraits et quantités autorisées**

Le matériau extrait de la carrière est du calcaire.

La production maximale de matériaux extraits de la carrière est de 1 700 000 tonnes/an, avec une moyenne de 1 150 000 tonnes/an.

La quantité totale autorisée à extraire est de 34 542 000 tonnes.

### **Article 1.2.4. Statut de l'établissement**

L'établissement n'est ni seuil haut, ni seuil bas, tant par dépassement direct d'un seuil tel que défini au point I de l'article R. 511-11 du Code de l'environnement, que par règle de cumul en application du point II de ce même article.

## **CHAPITRE 1.3 CONFORMITÉ AU DOSSIER DE DEMANDE D'AUTORISATION**

### **Article 1.3.1. Conformité au dossier de demande d'autorisation**

Les aménagements, installations, ouvrages et travaux et leurs annexes, objet du présent arrêté, sont disposés, aménagés et exploités conformément aux plans et données techniques contenus dans les différents dossiers déposés par l'exploitant. En tout état de cause, elles respectent par ailleurs les dispositions du présent arrêté, des arrêtés complémentaires et les réglementations en vigueur.

La conformité est subordonnée à l'observation préalable des éventuelles prescriptions relatives à l'archéologie préventive.

## **CHAPITRE 1.4 DURÉE DE L'AUTORISATION ET CADUCITÉ**

### **Article 1.4. Durée de l'autorisation et caducité**

L'arrêté d'autorisation cesse de produire effet lorsque l'installation n'a pas été mise en service ou réalisée dans le délai de trois ans à compter de la notification du présent arrêté, sauf cas de force majeure ou de demande justifiée et acceptée de prorogation de délai conformément à l'article R. 181-48 du Code de l'environnement.

En application des articles L. 181-21 et L. 181-28 du Code de l'environnement, l'autorisation d'exploiter est accordée pour une durée de 30 ans à compter de la date de notification du présent arrêté. Cette durée inclut la phase finale de remise en état du site.

L'exploitation ne peut être poursuivie au-delà que si une nouvelle autorisation est accordée. Il convient donc de déposer une nouvelle demande d'autorisation dans les formes réglementaires et en temps utile. Conformément à l'article R. 181-49 du Code de l'environnement, la demande de prolongation ou de renouvellement de l'autorisation est adressée au préfet par le bénéficiaire six mois au moins avant la date d'expiration de cette autorisation.

Le cas échéant, la durée de validité de l'autorisation peut être prolongée à concurrence du délai d'exécution des prescriptions archéologiques édictées par le préfet de région en application des articles R. 523-1, R. 523-4 et R. 523-17 du Code du patrimoine.

## **CHAPITRE 1.5 PÉRIMÈTRE D'ÉLOIGNEMENT**

### **Article 1.5.1. Généralités**

Les bords des excavations des carrières à ciel ouvert sont tenus à une distance horizontale d'au moins 10 mètres des limites du périmètre autorisé ainsi que de l'emprise d'élément de la surface dont l'intégrité conditionne le respect de la sécurité et de la salubrité publique.

De plus, l'exploitation du gisement à son niveau le plus bas est arrêtée, à compter du bord supérieur de la fouille, à une distance horizontale telle que la stabilité des terrains voisins ne soit

pas compromise. Cette distance prend en compte la hauteur totale de l'excavation, la nature et l'épaisseur des différentes couches présentes sur toute la hauteur.

#### **Article 1.5.2. Mesures spécifiques pour la protection de l'oléoduc DONGES-MELUN-METZ**

L'exploitant prévoit la mise en place de consigne spécifique lors des opérations à proximité de l'ouvrage et s'assure de leur mise en place.

L'exploitant veille au respect de l'article L. 554-1 du Code de l'environnement et des dispositions du décret n°2011-12-41 du 5 octobre 2011 relatif à l'exécution de travaux à proximité de certains ouvrages souterrains, aériens ou subaquatiques de transport ou de distribution.

La distance de protection concernant l'extraction et les tirs d'explosifs est de 50 mètres de part et d'autre de l'oléoduc. Cette distance est matérialisée par l'élévation au niveau du terrain naturel d'un merlon de 2 mètres de hauteur et de 4 mètres de large à 50 mètres de l'oléoduc sur toute la longueur de son emprise. Un accès à la bande de terrain à l'intérieur des 50 mètres est aménagé pour la société gestionnaire.

Des mesures de vibration pour tout tir d'explosifs à moins de 100 mètres de l'oléoduc sont mises en place avec l'installation de capteurs sur la conduite. Les résultats de l'étude des enregistrements, commentés et interprétés, seront transmis au gestionnaire de l'oléoduc.

Pour tout passage d'engin au-dessus de l'oléoduc, une dalle en béton est mise en place.

#### **Article 1.5.3. Mesures spécifiques pour la protection de l'éolienne E6 de la Ferme éolienne de Genonville (parcelle ZI38)**

La distance de protection concernant l'extraction est de 100 mètres de part et d'autre de l'éolienne E6. Pour une distance comprise entre 100 et 150 mètres de l'éolienne, l'extraction est réalisée uniquement à l'aide d'engins mécaniques, l'usage d'explosifs est proscrit.

#### **Article 1.5.4. Mesures spécifiques pour la protection des pylônes électriques**

La distance de protection concernant l'extraction et les tirs d'explosifs est de 20 mètres pour les pylônes des lignes électriques à haute tension et 10 mètres pour les lignes électriques basse tension. A ce niveau, l'extraction est réalisée soit par des tirs de mines limités à un ébranlement destiné à pouvoir extraire les matériaux, soit à la pelle, soit au brise roche.

Par ailleurs, des règles et des distances minimales de sécurité pour mettre hors de portée les parties actives lors des travaux réalisés à proximité des lignes électriques sont mises en place : gabarits, limitation de hauteur, distance d'éloignement minimale de 3 à 5 mètres suivant la nature de la ligne.

#### **Article 1.5.5. Mesures spécifiques pour la protection du bâtiment agricole implanté en bordure de la RD22**

La distance de protection concernant l'extraction et les tirs d'explosifs est de 50 mètres. Compte tenu de l'éloignement, cela représente une bande inexploitée de 20 mètres.

### **CHAPITRE 1.6 GARANTIES FINANCIÈRES**

#### **Article 1.6.1. Objet des garanties financières**

Les garanties financières définies dans le présent arrêté s'appliquent pour les activités d'extraction de matériaux (carrière) visées à l'article 1.2.1. Conformément au 2° du

paragraphe IV de l'article R. 516-2 du Code de l'environnement, le montant des garanties financières est établi pour permettre la prise en charge des frais occasionnés par les travaux permettant la remise en état du site après exploitation.

### **Article 1.6.2. Montant des garanties financières**

Le montant de référence des garanties financières est établi conformément aux dispositions de l'annexe de l'arrêté ministériel du 9 février 2004 relatif à la détermination du montant des garanties financières de remise en état des carrières prévues par la législation sur les installations classées.

L'exploitation est menée en 6 périodes quinquennales.

A chaque période correspond un montant de référence de garanties financières permettant la remise en état maximale au sein de cette période (ce montant inclut la TVA). Le schéma d'exploitation et de remise en état en annexe du présent arrêté présente les surfaces à exploiter et les modalités de remise en état pendant ces périodes.

Les superficies indiquées correspondent aux valeurs maximales atteintes au cours de la période considérée.

	S1 (C1 = 15 555 €/ha)	S2 (C2 = 34 070 €/ha)	S3 (C3 = 17 775 €/ha)	CR en € TTC ( $\alpha =$ 1,385)	Montant à cautionner en € TTC
<b>Situation initiale</b>	8,03	0	0	172 995,71	-
<b>PHASE 1</b>	26,63	22,27	2,20	1 698 115,04	1 698 115,04
<b>PHASE 2</b>	21,03	20,32	1,38	1 462 578,92	1 698 115,04
<b>PHASE 3</b>	22,40	39,63	2,24	2 435 557,38	2 435 557,38
<b>PHASE 4</b>	21,53	31,89	2,05	2 042 420,11	2 435 557,38
<b>PHASE 5</b>	22,27	35,09	2,62	2 225 483,81	2 225 483,81
<b>PHASE 6</b>	22,27	35,09	2,62	2 225 483,81	2 225 483,81

S1(en ha) : Somme de la surface de l'emprise des infrastructures au sein de la surface autorisée et de la valeur maximale atteinte au cours de la période considérée par les surfaces défrichées diminuées de la valeur maximale des surfaces en chantier (découvertes et en exploitation) soumises à défrichement.

S2(en ha): Valeur maximale atteinte au cours de la période considérée par la somme des surfaces découvertes et des surfaces en exploitation diminuée des surfaces remises en état

S3(en ha): Valeur maximale atteinte au cours de la période considérée par la surface résultant du produit du linéaire du périmètre d'extraction par la profondeur moyenne diminuée des surfaces remises en état

L'indice TP01 (base 2010) utilisé pour le calcul du montant de référence est celui en vigueur en mars 2025 soit 131,7.

### **Article 1.6.3. Établissement des garanties financières**

Avant la mise en activité de l'installation, dans les conditions prévues par le présent arrêté, l'exploitant adresse au Préfet :

- Le document attestant la constitution des garanties financières établie dans les formes prévues par l'arrêté ministériel du 31 juillet 2012 relatif aux modalités de constitution de garanties financières prévues aux articles R. 516-1 et suivants du Code de l'environnement ;
- La valeur datée du dernier indice public TP01.

#### **Article 1.6.4. Renouvellement des garanties financières**

Les garanties financières sont constituées pour une période minimale de trois ans. Conformément au V de l'article R. 516-2 du Code de l'environnement, lorsque le respect de la période minimale de trois ans amènerait à dépasser la durée de validité du présent arrêté préfectoral d'autorisation d'exploiter, la période de validité des garanties financières peut être égale à la durée restant à courir de cette autorisation.

En cas de non-renouvellement des garanties financières, le garant informe le préfet par lettre recommandée avec accusé de réception au moins trois mois avant l'échéance de validité de ces garanties. Cette obligation est sans effet sur la durée de l'engagement du garant.

Sauf dans le cas de constitution des garanties par consignation à la Caisse des dépôts et consignations, le renouvellement des garanties financières intervient au moins trois mois avant la date d'échéance du document prévu à l'article 1.6.3.

Pour attester du renouvellement des garanties financières, l'exploitant adresse au Préfet, au moins trois mois avant la date d'échéance, un nouveau document dans les formes prévues par l'arrêté ministériel du 31 juillet 2012 relatif aux modalités de constitution de garanties financières prévues aux articles R. 516-1 et suivants du Code de l'environnement.

Une copie est également transmise à l'inspection des installations classées, pour information, à la même date.

#### **Article 1.6.5. Actualisation des garanties financières**

L'exploitant est tenu d'actualiser le montant des garanties financières et en atteste auprès du Préfet dans les cas suivants :

- tous les cinq ans au prorata de la variation de l'indice publié TP 01 ;
- sur une période au plus égale à cinq ans, lorsqu'il y a une augmentation supérieure à 15 (quinze)% de l'indice TP01, et ce dans les six mois qui suivent ces variations.

#### **Article 1.6.6. Modification du montant des garanties financières**

L'exploitant informe le préfet, dès qu'il en a connaissance, de tout changement de garant, de tout changement de formes de garanties financières ou encore de toutes modifications des modalités de constitution des garanties financières, ainsi que de tout changement des conditions d'exploitation conduisant à une modification du montant des garanties financières.

#### **Article 1.6.7. Absence de garanties financières**

Outre les sanctions rappelées à l'article L. 516-1 du Code de l'environnement, l'absence de garanties financières peut entraîner la suspension du fonctionnement des installations classées visées au présent arrêté, après mise en œuvre des modalités prévues à l'article L. 171-8 de ce code. Conformément à l'article L. 171-9 du même code, pendant la durée de la suspension, l'exploitant est tenu d'assurer à son personnel le paiement des salaires, indemnités et rémunérations de toute nature auxquels il avait droit jusqu'alors.

#### **Article 1.6.8. Appel des garanties financières**

Le préfet peut faire appel aux garanties financières dans les conditions fixées par l'article R. 516-3 du Code de l'environnement :

- soit en cas de non-exécution par l'exploitant des opérations mentionnées au IV de l'article R. 516-2 du Code de l'environnement, après intervention des mesures prévues au I de l'article L. 171-8 du même code ;
- soit en cas d'ouverture ou de prononcé d'une procédure de liquidation judiciaire à l'égard de l'exploitant ;
- soit en cas de disparition de l'exploitant personne morale par suite de sa liquidation amiable ou du décès de l'exploitant physique.

Lorsque les garanties financières sont constituées dans les formes prévues au e) du point I. de l'article R. 516-2, et que l'appel mentionné au I. du présent article est demeuré infructueux, le préfet appelle les garanties financières auprès de l'établissement de crédit, la société de financement, l'entreprise d'assurance, la société de caution mutuelle ou le fonds de garantie ou la Caisse des dépôts et consignations, garant de la personne morale ou physique mentionnée au e susmentionné :

- soit en cas d'ouverture ou de prononcé d'une procédure de liquidation judiciaire à l'encontre du garant personne physique ou morale mentionné au e susmentionné ;
- soit en cas de disparition du garant personne morale par suite de sa liquidation amiable ou du décès du garant personne physique mentionné au e susmentionné ;
- soit en cas de notification de la recevabilité de la saisine de la commission de surendettement par le garant personne physique ;
- soit en cas de défaillance du garant personne physique, ou du garant personne morale résultant d'une sommation de payer suivie de refus ou demeurée sans effet pendant un délai d'un mois à compter de la signification de la sommation faite à celui-ci par le préfet.

#### **Article 1.6.9. Levée de l'obligation des garanties financières**

L'obligation de garanties financières est levée à la cessation d'exploitation des installations nécessitant la mise en place des garanties financières, et après que les travaux couverts par les garanties financières ont été normalement réalisés.

Ce retour à une situation normale est constaté, dans le cadre de la procédure de cessation d'activité prévue aux articles R. 512 39-1 à R. 512-39-3 et R. 512-46-25 à R. 512-46-27 par l'inspection des installations classées qui établit un procès-verbal constatant la réalisation des travaux.

L'obligation de garanties financières est levée par arrêté préfectoral après consultation des maires des communes intéressées.

En application de l'article R. 516-5 du Code de l'environnement, le préfet peut demander la réalisation, aux frais de l'exploitant, d'une évaluation critique par un tiers expert des éléments techniques justifiant la levée de l'obligation de garanties financières.

### **CHAPITRE 1.7 MODIFICATION ET CESSATION D'ACTIVITÉ**

#### **Article 1.7.1. Modification du champ de l'autorisation**

En application des articles L. 181-14 et R. 181-45 du Code de l'environnement, le bénéficiaire de l'autorisation peut demander une adaptation des prescriptions imposées par l'arrêté. Le silence gardé sur cette demande pendant plus de quatre mois à compter de l'accusé de réception délivré par le préfet vaut décision implicite de rejet.

Toute modification substantielle des activités, installations, ouvrages ou travaux qui relèvent de l'autorisation est soumise à la délivrance d'une nouvelle autorisation, qu'elle intervienne avant la réalisation du projet ou lors de sa mise en œuvre ou de son exploitation.

Toute autre modification notable apportée au projet doit être portée à la connaissance du préfet, avant sa réalisation, par le bénéficiaire de l'autorisation avec tous les éléments d'appréciation. S'il y a lieu, le préfet fixe des prescriptions complémentaires ou adapte l'autorisation dans les formes prévues à l'article R.181-45.

#### **Article 1.7.2. Mise à jour de l'étude de dangers et de l'étude d'impact**

Les études d'impact et de dangers sont actualisées à l'occasion de toute modification substantielle telle que prévue à l'article R. 181-46 du Code de l'environnement. Ces compléments sont systématiquement communiqués au Préfet qui pourra demander une analyse critique d'éléments du dossier justifiant des vérifications particulières, effectuée par un organisme extérieur expert dont le choix est soumis à son approbation. Tous les frais engagés à cette occasion sont supportés par l'exploitant.

#### **Article 1.7.3. Équipements abandonnés**

Les équipements abandonnés ne doivent pas être maintenus dans les installations. Toutefois, lorsque leur enlèvement est incompatible avec les conditions immédiates d'exploitation, des dispositions matérielles interdiront leur réutilisation afin de garantir leur mise en sécurité et la prévention des accidents.

#### **Article 1.7.4. Transfert sur un autre emplacement**

Tout transfert sur un autre emplacement des installations soumises à la rubrique 2515-1a et visée à l'article 1.2.1 du présent arrêté nécessite une nouvelle demande d'enregistrement.

#### **Article 1.7.5. Changement d'exploitant**

La demande de changement d'exploitant est soumise à autorisation. Le nouvel exploitant adresse au préfet les documents établissant ses capacités techniques et financières, l'acte attestant de la constitution de ses garanties financières et les documents attestant du fait que le nouvel exploitant est propriétaire des terrains sur lequel se situe l'installation ou qu'il a obtenu l'accord du ou des propriétaires de ceux-ci.

#### **Article 1.7.6. Cessation d'activité**

L'extraction de matériaux commercialisables ne doit plus être réalisée un an avant l'échéance de l'autorisation.

La remise en état du site doit être achevée six mois avant l'échéance de l'autorisation

Sans préjudice des mesures de l'article R. 512-74 du code de l'environnement, pour application des articles R. 512-39-1 à R. 512-39-5, l'usage à prendre en compte est le suivant : réhabilitation en vue de permettre un retour à l'usage agricole.

#### **Article 1.7.7. Remise en état du site**

##### **Article 1.7.7.1 Généralités**

L'exploitant est tenu de nettoyer et de remettre en état l'ensemble des lieux affectés par les travaux et les installations de toute nature inhérentes à l'exploitation, compte tenu des caractéristiques essentielles du milieu environnant.

Le site doit être libéré, en fin d'exploitation, de tous les matériels, stockages et installations fixes ou mobiles, mis en place durant les travaux d'extraction.

Aucun dépôt ou épave ne doit subsister sur le site.

La remise en état du site est réalisée en conformité au dossier de demande d'autorisation.

Elle comporte au minimum les dispositions suivantes :

- la mise en sécurité des fronts de taille,
- le nettoyage de l'ensemble des terrains et, d'une manière générale, la suppression de toutes les structures n'ayant pas d'utilité après la remise en état du site,
- l'insertion satisfaisante de l'espace affecté par l'exploitation dans le paysage, compte tenu de la vocation ultérieure du site.

#### **Article 1.7.7.2. Remise en état coordonnée à l'exploitation**

La remise en état doit être réalisée conformément au dossier de demande d'autorisation et aux plans annexés au présent arrêté. Globalement la remise en état consiste en un remblayage total jusqu'au terrain naturel (entre 138,0 et 145.5 mNGF suivant les secteurs) pour une remise en état agricole des terrains.

En particulier, elle comprend :

- Le nettoyage du site et le démantèlement de l'ensemble des infrastructures (locaux sociaux, aire étanche, pont-bascule...)
- La fermeture et la mise en sécurité du site,
- Démantèlement des merlons,
- Le remblayage complet des terrains

La remise en état doit être strictement coordonnée à l'exploitation conformément aux plans de phasage des travaux et de remise en état du site annexés au présent arrêté. Hormis pour les infrastructures (tunnels, plates-formes techniques, stock de découverte...) l'exploitation de la phase (n+2) ne peut débuter que si la phase (n) est remise en état. L'exploitation notifie chaque phase de remise en état au préfet.

La surface dérangée (égale à la somme des surfaces en cours d'extraction, des surfaces décapées et des surfaces non remises en état) de la carrière est en tout temps inférieure à 65 ha.

#### **Article 1.7.7.3. Dispositions de remise en état pour les aires de circulation**

Les aires de circulation provisoires et les aires de travail doivent être décapées des matériaux stabilisés qui auraient été régalez puis recouvertes de terre végétale en vue de leur mise en culture.

#### **Article 1.7.7.4. Dispositions de remise en état pour le remblayage de l'excavation**

La remise en état du site consiste en un remblayage total de l'excavation pour retour à la côte initiale des terrains :

- Pour la zone Nord « Vers le Parc » (entre la RD 114 et la RD 22) : 141.5 à 145.0 m NGF,
- Pour la zone centrale « Le Bois à la Dame » (entre la RD22 et l'ancienne voie ferrée) : 140.0 à 145.5 m NGF,
- Pour la zone Sud « Le Juif et le Parc » (entre l'ancienne voie ferrée et la RD 154) : 138.0 à 143.5 m NGF.

Une couche de terre végétale de 20 à 50 cm suivant les secteurs, épierrée des plus gros blocs, recouvrira au final l'ensemble du site.

Le remblayage de la carrière est géré de manière à assurer la stabilité physique des terrains remblayés. Le remblayage ne doit pas nuire à la qualité du sol, compte tenu du contexte géochimique local, ainsi qu'à la qualité et au bon écoulement des eaux.

Les déchets d'extraction inertes internes au site (résidus, stériles, etc.) sont prioritairement employés pour la remise en état du site lors du remblaiement. Lorsqu'il est réalisé avec apport de matériaux extérieurs, ceux-ci doivent être préalablement triés de manière à garantir l'utilisation des seuls matériaux inertes.

Seuls les déchets inertes présentés dans le tableau ci-dessous peuvent être utilisés pour le remblayage de la carrière.

<b>CODE DÉCHET</b>	<b>DESCRIPTION</b>	<b>RESTRICTIONS</b>
17 01 01	Béton	Uniquement les déchets de production et de commercialisation ainsi que les déchets de construction et de démolition ne provenant pas de sites contaminés, triés
17 01 02	Briques	Uniquement les déchets de production et de commercialisation ainsi que les déchets de construction et de démolition ne provenant pas de sites contaminés, triés
17 01 03	Tuiles et céramiques	Uniquement les déchets de production et de commercialisation ainsi que les déchets de construction et de démolition ne provenant pas de sites contaminés, triés
17 01 07	Mélanges de béton, tuiles et céramiques ne contenant pas de substances dangereuses	Uniquement les déchets de construction et de démolition ne provenant pas de sites contaminés, triés
17 02 02	Verre	Sans cadre ou montant de fenêtre
17 03 02	Mélanges bitumineux ne contenant pas de goudron	Uniquement les déchets de production et de commercialisation ainsi que les déchets de construction et de démolition ne provenant pas de sites contaminés, triés
17 05 04	Terres et cailloux ne contenant pas de substance dangereuse	A l'exclusion de la terre végétale, de la tourbe et des terres et cailloux provenant de sites contaminés
20 02 02	Terres et pierres	Provenant uniquement de jardins et de parcs et à l'exclusion de la terre végétale et de la tourbe
10 11 03	Déchets de matériaux à base de fibre de verre	Seulement en l'absence de liant organique
15 01 07	Emballage en verre	Triés

CODE DÉCHET	DESCRIPTION	RESTRICTIONS
19 12 05	Verre	Triés

Les déchets non mentionnés dans le tableau ci-dessus ainsi que les déchets suivants sont interdits et font l'objet d'une procédure de refus systématique à l'entrée de la carrière :

- les déchets liquides ou dont la siccité est inférieure à 30 % ;
- les déchets dont la température est supérieure à 60 °C ;
- les déchets non pelletables ;
- les déchets pulvérulents, à l'exception de ceux préalablement conditionnés ou traités en vue de prévenir une dispersion sous l'effet du vent ;
- les déchets d'amiante lié et les matériaux en contenant ;
- les déchets présentant au moins une propriété de danger, ou radioactifs.

Les apports annuels de déchets inertes respectent les volumes indiqués dans le tableau ci-dessous :

Phase	Volume annuel de remblais (m <sup>3</sup> ) <sup>1</sup>
1	539 200
2	320 000
3	388 200
4	533 700
5	288 800
6	819 500

<sup>1</sup>Moyenne calculée sur l'ensemble de la phase d'exploitation concernée.

Ces derniers ne sont admis qu'à des fins de remblaiement de l'excavation (opération de valorisation des déchets).

Les déchets d'enrobés bitumineux ne pourront être acceptés que s'ils font l'objet d'un test de détection pour s'assurer qu'ils ne contiennent pas de goudron. Ces tests doivent faire l'objet d'un enregistrement.

Les déchets interdits précités font l'objet d'une procédure de refus systématique à l'entrée de la carrière. Le personnel de la carrière affecté à la réception des remblais (responsable de site, personnel de bascule, etc.) reçoit une formation relative à leur gestion.

Par exception aux déchets présentés dans le tableau précédent, et conformément aux articles 3 et 6 de l'arrêté ministériel du 12 décembre 2014, les déchets non dangereux inertes qui n'entrent pas dans les catégories du tableau ci-dessus peuvent être admis sous réserve qu'ils respectent à minima les valeurs limites des paramètres définis à l'annexe II de l'arrêté du 12 décembre 2014.

La justification du caractère inerte doit être apportée par le fournisseur des déchets et conservée par l'exploitant de la carrière.

Cette adaptation est autorisée pour la totalité du volume à remblayer.

Les valeurs limites à respecter pour l'acceptation des déchets sont présentés ci-dessous :

Paramètre	Valeur limite à respecter en « 3 » (mg/kg de matière sèche)	Valeur limite à respecter en « 3+ » (mg/kg de matière sèche)
<b>1° Paramètres à analyser lors du test de lixiviation et valeurs limites à respecter</b>		
As	0,5	1,5
Ba	20	60

Cd	0,04	0,12
Cr total	0,5	1,5
Cu	2	6
Hg	0,01	0,03
Mo	0,5	1,5
Ni	0,4	1,2
Pb	0,5	1,5
Sb	0,06	0,18
Se	0,1	0,3
Zn	4	12
Chlorure <sup>(1)</sup>	800	2400
Fluorure	10	30
Sulfate <sup>(1)</sup>	1 000 <sup>(2)</sup>	3 000 <sup>(2)</sup>
Indice phénols	1	3
COT (Carbone organique total) sur éluât <sup>(3)</sup>	500	500
Fraction soluble	4000	12000

(1) Si le déchet ne respecte pas au moins une des valeurs fixées pour le chlorure, le sulfate ou la fraction soluble, le déchet peut être encore jugé conforme aux critères d'admission s'il respecte soit les valeurs associées au chlorure et au sulfate, soit celle associée à la fraction soluble.

(2) Si le déchet ne respecte pas cette valeur pour le sulfate, il peut être encore jugé conforme aux critères d'admission si la lixiviation ne dépasse pas les valeurs suivantes : 1 500 mg/l à un ratio L/S=0,1 l/kg et 6 000 mg/kg de matière sèche à un ratio L/S=10 l/kg. Il est nécessaire d'utiliser l'essai de percolation NF CEN/TS 14405 pour déterminer la valeur lorsque L/S=0,1 l/kg dans les conditions d'équilibre initial ; la valeur correspondant à L/S=10 l/kg peut être déterminée par un essai de lixiviation NF EN 12457-2 ou par un essai de percolation NF CEN/TS 14405 dans des conditions approchant l'équilibre local.

(3) Si le déchet ne satisfait pas à la valeur limite indiquée pour le carbone organique total sur éluât à sa propre valeur de pH, il peut aussi faire l'objet d'un essai de lixiviation NF EN 12457-2 avec un pH compris entre 7,5 et 8,0. Le déchet peut être jugé conforme aux critères d'admission pour le carbone organique total sur éluât si le résultat de cette détermination ne dépasse pas 500 mg/kg de matière sèche.

## 2° Paramètres à analyser en contenu total et valeurs limites à respecter

COT	30 000 <sup>(1)</sup>	60 000 <sup>(1)</sup>
BTEX (benzène, toluène, éthylbenzène et xylènes)	6	6
PCB (polychlorobiphényles 7 congénères)	1	1
Hydrocarbures (C10 à C40)	500	500
HAP (hydrocarbures aromatiques polycycliques)	50	50

(1) Pour les sols, une valeur limite plus élevée peut être admise, à condition que la valeur limite de 500 mg/kg de matière sèche soit respectée pour le COT sur éluât, soit au pH du sol, soit pour un pH situé entre 7,5 et 8,0.

Il est interdit de procéder à une dilution ou à un mélange de déchets avec d'autres déchets ou produits dans le but de satisfaire aux critères d'admission énoncés ci-dessus.

Le remblayage de la carrière avec les déchets inertes extérieurs est organisé de manière à assurer la stabilité de la masse des déchets, en particulier à éviter les glissements. Il est réalisé de manière à combler les parties en hauteur avant d'étendre la zone de stockage pour limiter, en cours d'exploitation, la superficie soumise aux intempéries.

Des mesures sont prises afin de réduire les nuisances pouvant résulter des opérations de remblayage, notamment :

- les émissions de poussières ;
- la dispersion de déchets par envol.

La quantité de matériaux mise en remblai est communiquée annuellement à l'inspection des

installations classées lors de l'enquête annuelle (article 2.7.4 du présent arrêté).

#### **Article 1.7.7.5. Procédure d'acceptation préalable**

L'exploitant de la carrière met en place une procédure d'acceptation préalable afin de disposer de tous les éléments d'appréciation nécessaires sur la possibilité d'accepter des déchets dans l'installation, a minima :

- le nom et les coordonnées du producteur des déchets et, le cas échéant, son numéro SIRET ;
- le nom et les coordonnées des éventuels intermédiaires et, le cas échéant, leur numéro SIRET ;
- le nom et les coordonnées du ou des transporteurs et, le cas échéant, leur numéro SIRET ;
- l'origine des déchets ;
- le libellé ainsi que le code à six chiffres des déchets (en référence à l'annexe de la Décision n° 2000/532/CE du 03 mai 2000) ;
- la quantité de déchets concernée en tonnes ;
- le traitement et/ou les opérations réalisés sur les déchets ;
- le cas échéant, la valeur des paramètres du contenu total et les résultats des tests de lixiviation effectués en application de l'annexe II de l'arrêté du 12 décembre 2014.

L'exploitant s'assure que les déchets sont conformes à l'article 1.7.7.4 du présent arrêté et qu'ils ont fait l'objet d'un tri préalable selon les meilleures technologies disponibles à un coût économiquement acceptable.

Seuls les déchets remplissant l'ensemble des conditions de cette procédure d'acceptation préalable peuvent être admis sur l'installation.

#### **Article 1.7.7.6. Procédure d'admission des matériaux extérieurs**

Avant d'être admis, tout chargement de déchets fait l'objet d'une vérification des documents d'accompagnement par l'exploitant.

Chaque apport extérieur est accompagné d'un bordereau de suivi des déchets attestant de la conformité des déchets à leur destination, et indiquant :

- le nom et les coordonnées du producteur des déchets et, le cas échéant, son numéro SIRET ;
- le nom et les coordonnées des éventuels intermédiaires et, le cas échéant, leur numéro SIRET ;
- le nom et les coordonnées du ou des transporteurs et, le cas échéant, leur numéro SIRET ;
- l'origine des déchets ;
- le libellé ainsi que le code à six chiffres des déchets (en référence à l'annexe de la Décision n° 2000/532/CE du 03 mai 2000) ;
- la quantité de déchets concernée en tonnes ;
- la référence au document d'acceptation préalable.

Le cas échéant, sont annexés à ce document les résultats de l'acceptation préalable mentionnée à l'article 1.7.7.5.

Ce document est signé par le producteur des déchets et les différents intermédiaires, le cas échéant.

La durée de validité du document précité est d'un an au maximum.

Un exemplaire original de ce document est conservé par l'exploitant pendant au moins trois ans et est tenu à la disposition de l'inspection des installations classées. Lorsqu'elles existent, les copies des annexes sont conservées pendant la même période.

L'exploitant met en place une procédure d'admission des déchets extérieurs admis en remblai, dans laquelle est notamment précisée la liste des matériaux conformes, ainsi que la procédure de refus en cas de matériaux non-conformes. Cette procédure est parfaitement connue du personnel chargé de l'accueil et de la gestion des matériaux sur le site jusqu'à leur mise en remblai.

Un contrôle visuel des déchets est réalisé par l'exploitant à l'entrée de l'installation, lors du déchargement et lors du régalage des déchets afin de vérifier l'absence de déchet non autorisé.

Les matériaux extérieurs au site sont déposés sur une aire de réception qui permet de contrôler visuellement la nature des matériaux. Cette aire peut être déplacée suivant le phasage de l'exploitation du site. Elle fait l'objet d'un affichage particulier et de délimitations permettant de la situer.

Dans le cas où des déchets non autorisés (plastiques, métaux, bois, etc.) seraient détectés, ceux-ci sont triés et disposés dans des bennes prévues à cet effet et installées à proximité immédiate. Ils sont éliminés vers des filières autorisées.

En cas d'acceptation des déchets, l'exploitant délivre un accusé de réception au producteur des déchets sur lequel sont mentionnés à minima :

- le nom et les coordonnées du producteur des déchets et, le cas échéant, son numéro SIRET ;
- le nom et l'adresse du transporteur et, le cas échéant, son numéro SIREN ;
- le libellé ainsi que le code à six chiffres des déchets(en référence à l'annexe de la Décision n° 2000/532/CE du 03 mai 2000) ;
- la quantité de déchets admise ;
- la date et l'heure de l'accusé de réception.

L'exploitant tient à jour un registre chronologique d'admission, éventuellement sous format électronique, dans lequel il consigne pour chaque chargement de déchets présenté :

- la date de réception, la date de délivrance au producteur de l'accusé de réception des déchets, et la date de leur stockage ;
- l'origine des déchets, et le nom, l'adresse et le numéro SIRET de l'installation expéditrice le cas échéant ;
- le nom et les coordonnées du ou des transporteurs et, le cas échéant, leur numéro SIRET ;
- le libellé ainsi que le code à six chiffres des déchets (en référence à l'annexe de la Décision n° 2000/532/CE du 03 mai 2000) ;
- la masse des déchets entrants, mesurée par pesée à l'entrée de l'installation ;
- Le numéro du bordereau de suivi ;
- L'accusé d'acceptation des déchets ;
- Le résultat du contrôle visuel et, le cas échéant, celui de la vérification des documents d'accompagnement ;
- Le cas échéant, le motif de refus d'admission.

L'exploitant tient à jour un plan topographique. Ce plan coté en plan et en altitude permet de localiser les zones de remblais correspondant aux données figurant sur le registre pré-cité (maillage de 75 mètres sur 75 mètres maximum).

Les documents, registres et plans cités ci-dessus sont conservés pendant toute la durée de l'exploitation et sont tenus à la disposition de l'inspection des installations classées.

#### **Article 1.7.7.7. Contrôles aléatoires**

Des contrôles aléatoires sur les matériaux ayant fait l'objet d'une déclaration d'acceptation préalable conforme sont réalisés par l'exploitant.

Ces contrôles portent sur les lots dont la concentration d'un ou plusieurs paramètres sont compris entre les valeurs mentionnées à l'annexe II de l'arrêté ministériel du 12 décembre 2014 relatif aux conditions d'admission des déchets inertes dans les installations relevant des rubriques 2515, 2516, 2517 et dans les installations de stockage de déchets inertes relevant de la rubrique 27602 de la nomenclature des installations classées et celles mentionnées à l'article 1.7.7.4.

A cet effet, l'exploitant aménage une aire de stockage temporaire des déchets en cours d'analyse dont la mise en remblai est conditionnée au retour de résultat d'analyses conformes. Cette aire est correctement délimitée et balisée pour cet usage.

Ces contrôles sont réalisés selon les fréquences suivantes :

- Systématiquement pour les chantiers d'une capacité supérieure à 500 m<sup>3</sup> ;
- Par tranche de 5 000 m<sup>3</sup>, pour les chantiers supérieurs à 5 000 m<sup>3</sup>.

En cas d'écart à la déclaration d'acceptation préalable, l'exploitant informe l'inspection des installations classées et le producteur des déchets avant de procéder à la régularisation de sa situation.

#### **Article 1.7.8. Etude agro-pédologique**

Avant le début de l'exploitation, l'exploitant transmet une étude agro-pédologique, effectuée par un organisme extérieur qualifié, à l'inspection des installations classées et à la chambre d'agriculture.

Cette étude initiale permettra notamment d'identifier les différents horizons et de caractériser l'état agronomique du sol, sa fertilité chimique, physique et biologique.

Cette étude devra à minima comporter :

- la fertilité chimique au travers des analyses de granulométrie, pH, pH KCl, MO, C, N, C/N, CaCO<sub>3</sub>, CaO, P<sub>2</sub>O<sub>5</sub>, K<sub>2</sub>O, MgO, CEC, Taux de saturation ;
- la fertilité physique et biologique par l'observation de profils pédologiques concernant la structure du sol, son aération, son hydromorphie, sa teneur en éléments grossiers et son activité biologique.

### **CHAPITRE 1.8 RÉGLEMENTATION**

#### **Article 1.8.1. Réglementation applicable**

Sans préjudice de la réglementation en vigueur, sont notamment applicables à l'établissement les prescriptions qui le concernent des textes cités ci-dessous (liste non exhaustive) :

DATES	TEXTES
22/09/94	Arrêté ministériel relatif aux exploitations de carrières
23/01/97	Arrêté ministériel relatif à la limitation des bruits émis dans l'environnement par les installations classées pour la protection de l'environnement
09/02/04	Arrêté ministériel relatif à la détermination du montant des garanties financières de remise en état des carrières prévues par la législation des installations classées

31/01/08	Arrêté ministériel relatif au registre et à la déclaration annuelle des émissions et des transferts de polluants et des déchets
31/07/12	Arrêté ministériel relatif aux modalités de constitutions de garanties financières prévues aux articles R. 516-1 et suivants du Code de l'environnement
26/11/12	Arrêté ministériel relatif aux prescriptions générales applicables aux installations de broyage, concassage, criblage, etc., relevant du régime de l'enregistrement au titre de la rubrique n°2515
31/05/21	Arrêté ministériel fixant le contenu des registres déchets, terres excavées et sédiments mentionnées aux articles R. 541-43 et R. 541-43-1 du Code de l'environnement

### **Article 1.8.2. Respect des autres législations et réglementations**

Les dispositions de cet arrêté préfectoral sont prises sans préjudice :

- des autres législations et réglementations applicables, et notamment le code minier, le code civil, le code de l'urbanisme, le code du travail et le code général des collectivités territoriales, la réglementation sur les équipements sous pression,
- des schémas, plans et autres documents d'orientation et de planification approuvés.

Les droits des tiers sont et demeurent expressément réservés.

La présente autorisation ne vaut pas permis de construire.

L'autorisation d'exploiter la carrière n'a d'effet utile que dans la limite des droits de propriété de l'exploitant et des contrats de forage dont il est titulaire.

---

## **TITRE 2 - GESTION DE L'ÉTABLISSEMENT**

---

### **CHAPITRE 2.1 EXPLOITATION DES INSTALLATIONS**

#### **Article 2.1.1. Objectifs généraux**

L'exploitant prend toutes les dispositions nécessaires dans la conception l'aménagement, l'entretien et l'exploitation des installations pour :

- limiter le prélèvement et la consommation d'eau ;
- limiter les émissions de polluants dans l'environnement ;
- respecter les valeurs limites d'émissions pour les substances polluantes définies ci-après
- la gestion des effluents et déchets en fonction de leurs caractéristiques, ainsi que la réduction des quantités rejetées ;
- prévenir en toutes circonstances, l'émission, la dissémination ou le déversement, chroniques ou accidentels, directs ou indirects, de matières ou substances qui peuvent présenter des dangers ou inconvénients pour la commodité de voisinage, pour la santé, la sécurité, la salubrité publique, pour l'agriculture, pour la protection de la nature, de l'environnement et des paysages, pour l'utilisation rationnelle de l'énergie ainsi que pour la conservation des sites et des monuments ainsi que des éléments du patrimoine archéologique.

L'extraction des matériaux, le stockage des déchets inertes d'extraction issus du fonctionnement de la carrière, et les opérations de remise en état du site doivent, à tout moment :

- garantir la sécurité du public et du personnel, et la salubrité des lieux ;

- préserver la qualité des eaux superficielles et souterraines, ainsi que limiter les incidences de l'activité sur leur écoulement ;
- respecter les éventuelles servitudes existantes.

L'exploitant prend toutes les dispositions nécessaires dans la conduite de l'exploitation pour limiter les risques de pollution des eaux, de l'air ou des sols, et de nuisance par le bruit et les vibrations, et l'impact visuel.

### **Article 2.1.2. Impact sur le milieu naturel, la faune et la flore : mesure d'évitement, de réduction et de compensation des impacts**

De manière à protéger les intérêts visés à l'article L. 181-3 du Code de l'environnement, l'exploitant prend, notamment, les dispositions suivantes :

- Évitement de l'ancienne voie ferrée (hors deux passages de 60 et 20 mètres) et de deux arbres âgés à l'extrême nord de la haie centrale. Une ouverture de l'ancienne voie ferrée est autorisée en deux points : un espace de 20 mètres de large à l'extrémité Est pour permettre la création d'une piste d'apport des matériaux extérieurs et un espace de 60 mètres de large à l'ouest pour permettre la progression de l'exploitation vers le sud.
- Création d'une zone tampon de 5 mètres de part et d'autre de l'emprise de l'ancienne voie ferrée.
- Evitement des lisières boisées (secteur centre à l'est) et de la haie du secteur Sud.
- Plantation de haies arbustives et arborées, conformément au dossier de demande d'autorisation. Afin de s'assurer du bon développement des plants, un suivi est mis en place par l'exploitant.
- Décapage réalisé uniquement en dehors de la période de nidification des oiseaux nichant au sol (1<sup>er</sup> mars au 31 août inclus). Si un décapage s'avère indispensable entre le 1<sup>er</sup> mars et le 31 août, une inspection préalable des terrains sera menée par un naturaliste compétent dans la quinzaine précédant les travaux.
- Coupe des haies uniquement en dehors de la période de nidification des oiseaux nichant dans les haies (1<sup>er</sup> mars au 31 août inclus). Sans préjudice de la législation en vigueur, le débroussaillage éventuel des terrains est réalisé progressivement, par phase correspondant aux besoins de l'exploitation.
- Utilisation de flocculant à une concentration maximale de 250 ppm d'acrylamide résiduel.

### **Article 2.1.3. Consigne d'exploitation**

L'exploitant établit des consignes d'exploitation pour l'ensemble des installations comportant explicitement les vérifications à effectuer, en conditions d'exploitation normale, en périodes de démarrage, de dysfonctionnement ou d'arrêt momentané de façon à permettre en toutes circonstances le respect des dispositions du présent arrêté.

L'exploitation se fait sous la surveillance de personnes nommément désignées par l'exploitant et ayant une connaissance des dangers des produits stockés ou utilisés dans l'installation

### **Article 2.1.4. Conduite de l'extraction**

#### **Article 2.1.4.1. Information des tiers**

Avant le début de l'exploitation, l'exploitant est tenu de mettre en place sur chacune des voies d'accès au chantier, des panneaux indiquant, en caractères apparents, son identité, la référence de l'autorisation préfectorale, l'objet des travaux et l'adresse de la mairie où le plan de remise en état du site peut être consulté.

#### **Article 2.1.4.2. Bornage**

Préalablement à la mise en exploitation, l'exploitant est tenu de placer :

- des bornes en tous les points nécessaires pour déterminer le périmètre de l'autorisation ;
- le cas échéant, des bornes de nivellement.

Ces bornes devront toujours être dégagées et demeurer en place jusqu'à l'achèvement des travaux d'exploitation et de remise en état du site.

#### **Article 2.1.4.3. Déclaration de mise en service**

L'exploitant doit, avant le début de l'exploitation, mettre en place les aménagements préliminaires définis au présent chapitre. Dès que ces aménagements ont été réalisés, l'exploitant notifie au préfet et au maire des communes concernées la mise en service de l'installation. Il adresse, dans le même temps ou au préalable, au préfet le document établissant la constitution des garanties financières.

#### **Article 2.1.4.4. Décapage des terrains**

Le décapage des terrains est mené conformément aux prescriptions de l'article 2.1.2 du présent arrêté.

Aucune extraction ne doit avoir lieu sans décapage préalable de la zone concernée.

Le décapage des terrains est limité aux besoins des travaux d'exploitation reporter la valeur maximale indiquée dans le dossier. Le décapage est effectué de manière sélective, de façon à ne pas mêler les terres végétales constituant l'horizon humifère aux stériles.

Le dépôt des horizons humifères ne doit pas avoir une hauteur supérieure à 2 m afin de lui conserver ses qualités agronomiques.

#### **Article 2.1.4.5. Patrimoine archéologique**

Dans le cas où des prescriptions archéologiques auraient été édictées par le préfet de région en application des articles R. 523-1, R. 523-4 et R. 523-17 du Code du patrimoine, la réalisation des travaux est subordonnée à l'accomplissement préalable de ces prescriptions.

Un mois avant au minimum, l'exploitant informe par écrit la Direction Régionale des Affaires Culturelles du Centre (service régional de l'archéologie), de la date prévue pour les travaux de décapage. Une copie de ce courrier est transmise à l'inspection des installations classées.

En cas de découverte fortuite de vestiges archéologiques, l'exploitant doit prendre toute disposition pour empêcher la destruction, la dégradation ou la détérioration de ces vestiges. Ces découvertes doivent être déclarées dans les meilleurs délais au service régional de l'archéologie et à l'inspection des installations classées.

#### **Article 2.1.4.6. Extraction**

L'exploitation de la carrière est conduite conformément aux plans de phasage des travaux et aux plans de remise en état du site annexés au présent arrêté. Toute modification du phasage ou du mode d'exploitation doit faire l'objet d'une demande préalable adressée au préfet avec tous les éléments d'appréciation.

Le carreau de la carrière a pour cote minimale 127,5 m NGF.

Le fond de la fouille doit toujours se situer à au moins 1,0 m NGF au-dessus de la cote des plus hautes eaux connues.

L'exploitant s'effectue par gradins. La hauteur verticale de chaque gradin n'excède pas 15 mètres. Les fronts et tas de déblais ne doivent pas être exploités de manière à créer une instabilité. Ils ne doivent pas comporter de surplomb. La progression des niveaux d'extraction

est réalisée de manière à maintenir en permanence l'accès à toutes les banquettes.

L'exploitant définit un plan de tir dans le cadre de l'abattage du gisement par des substances explosives.

Les tirs de mines ont lieu les jours ouvrables, dans les créneaux horaires réguliers, en général le matin.

Le stockage, même temporaire, de matières dangereuses explosives est interdit sur l'ensemble du site.

L'exploitant prend en compte les effets des vibrations émises dans l'environnement et assure la sécurité du public lors des tirs.

Des mesures spécifiques sont présentées à l'article 1.5 du présent arrêté.

#### **Article 2.1.4.7. Transport des matériaux**

Les prescriptions du présent arrêté s'appliquent sans préjudice des articles L. 131-8 et L. 141-9 du Code de la voirie routière.

Un tapis de convoyage est construit pour l'acheminement des matériaux extraits jusqu'aux installations de traitement. Ce tapis traversera, à terme, les RD114 et RD122 au moyen de passages souterrains. Ces aménagements sont réalisés en concertation avec les services du conseil départemental compétents et seront soumis à un arrêté de voirie. Afin de ne pas perturber la circulation, la création du passage souterrain se fera par fonçage.

Conformément au règlement départemental de voirie, les tunnels sont soumis à une redevance d'occupation du domaine public durant toute la durée d'exploitation.

L'installation du tapis de convoyage est conditionnée à la précision de l'architecture des circuits d'acheminement du tapis de convoyage dans l'emprise des chemins ruraux et à la mise à jour des conventions existantes avec les parties extérieures pour l'utilisation de ces mêmes chemins ruraux.

Le nombre maximum d'aller/retour de camions par jour est de 212 rotations au total, dont 118 rotations pour l'apport de remblais.

Un accès « sud » est créé sur la RD154. A ce titre, une permission de voirie est déposée auprès du gestionnaire de la voirie. L'aménagement de ce futur accès prévoit une zone d'attente pour les poids-lourds.

Le carrefour des RD107<sup>2</sup> - RD154 - Chemin privé - Voie communale fait l'objet d'un aménagement permettant de réguler les flux de poids-lourds. En cas d'impossibilité technique, l'exploitant devra proposer une alternative et se rapprochera du gestionnaire de voirie.

Concernant les sections hors agglomération de Prasville des RD107<sup>2</sup> et RD154<sup>2</sup>, des investigations sont menées par un laboratoire pour connaître précisément la structure de la chaussée en place. Un dimensionnement sera calculé pour permettre une adéquation entre le trafic qui sera supporté et la chaussée. La largeur sera aussi étudiée, idéalement 6.00 - 6.50 m permettant le croisement des poids-lourds. L'exploitant soumettra ses propositions techniques à la validation des services départementaux en charge de la voirie.

Les éléments mentionnés dans le présent article sont repris, avant le début de l'exploitation, dans une convention valant autorisation d'utilisation de voirie auprès du conseil départementale d'Eure-et-Loir.

#### **Article 2.1.4.8. Etat des stocks de produits – Registre des sorties**

L'exploitant tient à jour un registre indiquant le nom du destinataire, la date du prélèvement, le type et la quantité de matériaux extraite, le mode de transport utilisé pour l'acheminement des matériaux et s'il y a lieu, le nom de la société extérieure réalisant le transport. Ce registre est tenu à disposition de l'inspection des installations classées. Un bon de sortie dûment complété et signé par la personne en charge du registre est joint au registre.

#### **Article 2.1.5.9. Contrôle par des organismes extérieurs**

L'entreprise doit disposer sur le site de la carrière, d'une bascule et d'une comptabilité précise des quantités extraites et vendues.

Des organismes agréés doivent procéder à des contrôles réguliers portant notamment sur :

- les appareils de pesage ;
- les installations électriques.

Les rapports de contrôle sont tenus à la disposition de l'inspection des installations classées, sur le site.

### **CHAPITRE 2.2 RÉSERVES DE PRODUITS OU MATIÈRES CONSOMMABLES**

#### **Article 2.2.1. Réserves de produits**

L'établissement dispose de réserves suffisantes de produits ou matières consommables utilisés de manière courante ou occasionnelle pour assurer la protection de l'environnement tels que manches de filtre, produits de neutralisation, liquides inhibiteurs, produits absorbants...

### **CHAPITRE 2.3 INTÉGRATION DANS LE PAYSAGE**

#### **Article 2.3.1. Propreté**

L'exploitant prend les dispositions appropriées qui permettent d'intégrer l'installation dans le paysage. L'ensemble des installations est maintenu propre et entretenu en permanence.

L'exploitant prend les mesures nécessaires afin d'éviter la dispersion sur les voies publiques et les zones environnantes de poussières, papiers, boues, déchets, ...

Un dispositif de nettoyage des roues est installé en sortie sud et fonctionne en circuit fermé.

Un système d'arrosage automatique est installé au niveau des pistes créées sur la ZH 3 et les CR 36 et 37. Ce système est alimenté par le forage situé à Rougemont.

D'autres dispositifs d'arrosage sont mis en place autant que de besoin (citerne, etc.).

#### **Article 2.3.2. Esthétique**

Les abords de l'installation, placés sous le contrôle de l'exploitant sont aménagés et maintenus en bon état de propreté (peinture, poussières, envols...). Les émissaires de rejet et leur périphérie font l'objet d'un soin particulier (plantations, engazonnement,...).

Les boisements situés dans les bandes non exploitées sont conservés et en particulier :

- Les bandes boisées accompagnant l'ancienne voie ferrée, entre les deux secteurs Sud (à l'exception de deux passages de 60 et 20 mètres de large, nécessaire pour l'exploitation).
- L'alignement d'arbre, le long d'une partie de la RD154 en limite sud,
- La haie et le bois en limite Est du secteur central.

Des écrans visuels au Nord-Ouest de la commune de Prasville sont mis en place. Ils comprennent :

- à l'extérieur du périmètre de l'installation, sur un terrain communal, dans le prolongement du cimetière : un aménagement paysager est mis en place dès signature de l'autorisation (parcelle ZH615 et ZH618 en partie) dans le cadre d'une convention avec la commune,
- en limite du périmètre de la demande, un merlon de 4 m de haut constitué avec des limons issus de la découverte est mis en place. Il est ensemencé d'un ray-grass. Cet aménagement est temporaire et enlevé à l'issue de la phase 2 et du réaménagement de la zone de stockage sur la parcelle ZH22,
- en limite de la zone d'extraction, un merlon de 4 m de haut constitué avec des limons issus de la découverte est mis en place. Il est ensemencé d'un ray-grass et une haie constituée d'arbustes est plantée au pied du merlon sur 400 m.

Une haie mixte le long de la RD154 ainsi qu'un merlon en pourtour des zones en chantier sont également mis en place par l'exploitant.

## **CHAPITRE 2.4 DANGER OU NUISANCE NON PRÉVENU**

### **Article 2.4.1. Danger ou nuisance non prévenu**

Tout danger ou nuisance non susceptible d'être prévenu par les prescriptions du présent arrêté est immédiatement porté à la connaissance du Préfet par l'exploitant.

## **CHAPITRE 2.5 INCIDENTS OU ACCIDENTS**

### **Article 2.5.1. Déclaration et rapport**

L'exploitant est tenu de déclarer dans les meilleurs délais à l'inspection des installations classées les accidents ou incidents survenus du fait du fonctionnement de son installation qui sont de nature à porter atteinte aux intérêts mentionnés à l'article L. 181-3 du Code de l'environnement.

Un rapport d'accident ou, sur demande de l'inspection des installations classées, un rapport d'incident est transmis par l'exploitant à l'inspection des installations classées. Il précise notamment les circonstances et les causes de l'accident ou de l'incident, les effets sur les personnes et l'environnement, les mesures prises ou envisagées pour éviter un accident ou un incident similaire et pour en pallier les effets à moyen ou long terme.

Ce rapport est transmis sous 7 jours à l'inspection des installations classées.

## **CHAPITRE 2.6 PROGRAMME D'AUTOSURVEILLANCE**

### **Article 2.6.1. Principe et objectifs du programme d'autosurveillance**

Afin de maîtriser les émissions de ses installations et de suivre leurs effets sur l'environnement, l'exploitant définit et met en œuvre sous sa responsabilité un programme de surveillance de ses émissions et de leurs effets dit programme d'auto surveillance. L'exploitant adapte et actualise la nature et la fréquence de cette surveillance pour tenir compte des évolutions de ses installations, de leurs performances par rapport aux obligations réglementaires, et de leurs effets sur l'environnement. L'exploitant décrit dans un document tenu à la disposition de l'inspection des installations classées les modalités de mesures et de mise en œuvre de son programme de surveillance, y compris les modalités de transmission à l'inspection des

installations classées.

Les articles suivants définissent le contenu minimum de ce programme en termes de nature de mesure, de paramètres et de fréquence pour les différentes émissions et pour la surveillance des effets sur l'environnement, ainsi que de fréquence de transmission des données d'auto surveillance.

### **Article 2.6.2. Mesures comparatives**

Outre les mesures auxquelles il procède sous sa responsabilité, afin de s'assurer du bon fonctionnement des dispositifs de mesure et des matériels d'analyse ainsi que de la représentativité des valeurs mesurées (absence de dérive), l'exploitant fait procéder à des mesures comparatives (fréquence et type de mesures à définir), selon des procédures normalisées lorsqu'elles existent, par un organisme extérieur différent de l'entité qui réalise habituellement les opérations de mesure du programme d'auto surveillance. Celui-ci doit être accrédité ou agréé par le ministère chargé de l'inspection des installations classées pour les paramètres considérés.

Ces mesures sont réalisées sans préjudice des mesures de contrôle réalisées par l'inspection des installations classées en application des dispositions des articles L. 514-5 et L. 514-8 du Code de l'environnement. Conformément à ces articles, l'inspection des installations classées peut, à tout moment, réaliser ou faire réaliser des prélèvements d'effluents liquides ou gazeux, de déchets ou de sol et des mesures de niveaux sonores. Les frais de prélèvement et d'analyse sont à la charge de l'exploitant. Les contrôles inopinés exécutés à la demande de l'inspection des installations classées peuvent, avec l'accord de cette dernière, se substituer aux mesures comparatives.

### **Article 2.6.3. Analyse et transmission des résultats de l'autosurveillance**

L'exploitant suit les résultats des mesures qu'il réalise notamment celles de son programme d'auto surveillance, les analyse et les interprète. Il prend le cas échéant les actions correctives appropriées lorsque des résultats font présager des risques ou inconvénients pour l'environnement ou d'écart par rapport au respect des valeurs réglementaires relatives aux émissions de ses installations ou de leurs effets sur l'environnement.

En particulier, lorsque la surveillance environnementale sur les eaux souterraines ou les sols fait apparaître une dérive par rapport à l'état initial de l'environnement, soit réalisé en application de l'article R. 512-8 II 1° du Code de l'environnement, soit reconstitué aux fins d'interprétation des résultats de surveillance, l'exploitant met en œuvre les actions de réduction complémentaires des émissions appropriées et met en œuvre, le cas échéant, un plan de gestion visant à rétablir la compatibilité entre les milieux impactés et leurs usages.

Il informe le préfet et l'inspection des installations classées du résultat de ses investigations et, le cas échéant, des mesures prises ou envisagées. Sans préjudice des dispositions de l'article R. 512-69 du code de l'environnement et conformément au chapitre 10.2 l'exploitant établit avant la fin de chaque mois calendaire un rapport de synthèse relatif aux résultats des mesures et analyses du mois précédent. Ce rapport traite au minimum de l'interprétation des résultats de la période considérée (en particulier cause et ampleur des écarts), des mesures comparatives mentionnées à l'article 2.6.2, des modifications éventuelles du programme d'auto surveillance et des actions correctives mises en œuvre ou prévues (sur l'outil de production, de traitement des effluents, la maintenance...) ainsi que de leur efficacité.

Il est tenu à la disposition permanente de l'inspection des installations classées pendant une durée de 10 ans.

Les résultats de l'auto surveillance, sauf impossibilité technique, sont transmis par l'exploitant par le biais du site Internet appelé GIDAF (Gestion Informatisée des Données d'Auto surveillance Fréquentes)

## **CHAPITRE 2.7 BILANS PERIODIQUES**

### **Article 2.7.1. Bilan environnemental annuel**

Chaque année l'exploitant établit un bilan des mesures de retombées de poussières réalisées dans l'année.

Ce bilan annuel reprend les valeurs mesurées. Elles sont commentées sur la base de l'historique des données, des valeurs limites, des valeurs de l'emplacement témoin, des conditions météorologiques et de l'activité et de l'évolution de l'installation. Il est transmis à l'inspection des installations classées au plus tard le 31 mars de l'année suivante.

### **Article 2.7.2. Suivi annuel d'exploitation et rapport annuel**

Un plan orienté et réalisé à une échelle adaptée à sa superficie doit être dressé chaque année. Il est versé au registre d'exploitation de la carrière et fait apparaître notamment :

- les limites du périmètre sur lequel porte le droit d'exploitation, ses abords dans un rayon de 50 mètres, les noms des parcelles cadastrales concernées ainsi que le bornage ;
- les bords de la fouille ;
- les surfaces défrichées, décapées, en cours d'exploitation, en cours de remise en état et remises en état ;
- l'emprise des infrastructures (installations de traitement et de lavage des matériaux, voies d'accès, ouvrages et équipements connexes...), des stocks de matériaux et des terres de découvertes ;
- les éventuels piézomètres, cours d'eau et fossés limitrophes de la carrière ;
- les courbes de niveau ou cotes d'altitude des points significatifs ;
- le positionnement des fronts ;
- la position des ouvrages dont l'intégrité conditionne le respect de la sécurité et de la salubrité publiques ainsi que leur périmètre de protection.

Les surfaces S1, S2 et S3 différentes zones (exploitées, en cours d'exploitation, remise en état) sont consignées dans une annexe à ce plan. Les écarts par rapport au schéma prévisionnel d'exploitation et de remise en état produit en vue de la détermination des garanties financières sont mentionnés et explicités.

Un rapport annuel d'exploitation présentant les quantités extraites, *les volumes de remblais amenés*, la synthèse des contrôles périodiques effectués dans l'année (bruit, eau, vibrations, etc.), les accidents et tous les faits marquants de l'exploitation est annexé au plan susnommé.

Ce plan et ses annexes sont transmis chaque année avant le 1<sup>er</sup> février à l'inspection des installations classées.

Un exemplaire de ce plan est conservé sur l'emprise de la carrière et tenu à la disposition de l'inspection des installations classées.

Ce plan doit être réalisé, sur demande de l'inspection des installations classées, par un géomètre expert, notamment pour vérifier l'état d'avancement des travaux de remise en état.

### **Article 2.7.3. Information du public**

Une commission de suivi de site est mise en place par la préfecture qui en assure la gestion conformément aux articles R. 125-8-1 à R. 125-8-5 du Code de l'environnement. Elle est composée :

- de représentants des administrations publiques concernées ;
- d'un hydrogéologue agréé en matière d'hygiène publique ;
- de représentants de l'exploitant ;

- de salariés de l'exploitation ;
- de représentants des collectivités territoriales : Maires des communes de Prasville, Moutiers-en-Beauce et Boisville-la-Saint-Père ; représentant du Conseil Départemental d'Eure-et-Loir ;
- d'un représentant de chaque association de protection de l'environnement locale ou départementale concernée appartenant à une fédération départementale ou nationale.

Il est placé sous la présidence du Préfet d'Eure-et-Loir ou son représentant.

Le président peut appeler à participer aux réunions toute personne lui paraissant en mesure d'apporter un concours utile au comité. Le président pourra se faire accompagner d'un expert dont la présence lui paraît souhaitable.

Sans préjudice des prescriptions relatives à l'information du public édictées par le code de l'environnement, l'exploitant établit un dossier qui comprend :

- a) une notice de présentation de l'installation ;
- b) l'étude d'impact jointe à la demande d'autorisation avec, éventuellement, ses mises à jour ;
- c) les références des décisions individuelles dont l'installation a fait l'objet en application des dispositions du code de l'environnement ;
- d) la nature, la quantité et la provenance des matériaux utilisés pour le remblaiement du site ;
- e) les valeurs limites à respecter lors des contrôles des différents milieux mentionnés dans le présent arrêté, et les valeurs mesurées lors des contrôles périodiques effectués dans l'année ( bruit, poussières, eau, etc.) ;
- f) un rapport sur la description et les causes des incidents et accidents survenus à l'occasion du fonctionnement du site.

Ce dossier est mis à jour chaque année. Le dossier précité, notamment les documents visés aux points c) d) e) et f) est remis et présenté au comité de suivi.

Le comité de suivi dont le secrétariat est assuré par le Préfet d'Eure-et-Loir se réunit tous les ans sur convocation de son président ou à la demande de la moitié de ses membres. L'ordre du jour est fixé par le président du comité.

L'exploitant présente à cette occasion les actions menées pour respecter les dispositions de son dossier initial et des dispositions réglementaires du présent arrêté, et notamment :

- contrôles qualité des déchets arrivant sur le site ;
- analyse et mesures réalisées dans le cadre du présent arrêté ;
- suivi écologique et maintien de la biodiversité.

Le comité de suivi définit ses conditions de travail et propose à l'administration toute action qui lui paraît utile.

#### **Article 2.7.4. Déclaration et enquête annuelle carrière**

L'exploitant est tenu de se conformer aux prescriptions de l'arrêté du 31 janvier 2008 modifié relatif au registre et à la déclaration annuelle des émissions polluantes et des déchets, notamment les points 1 et 9 de son annexe III relatifs aux exploitations de carrières, et les autres points applicables le cas échéant.

#### **Article 2.7.5. Documents tenus à disposition de l'inspection**

L'exploitant établit et tient à jour un dossier comportant les documents suivants :

- le dossier de demande d'autorisation initial,

- les plans tenus à jour
- les récépissés de déclaration et les prescriptions générales, en cas d'installations soumises à déclaration non couvertes par un arrêté d'autorisation,
- les arrêtés préfectoraux associés aux enregistrements et les prescriptions générales ministérielles, en cas d'installations soumises à enregistrement non couvertes par un arrêté d'autorisation,
- les arrêtés préfectoraux relatifs aux installations soumises à autorisation, pris en application de la législation relative aux installations classées pour la protection de l'environnement,
- tous les documents, enregistrements, résultats de vérification et registres répertoriés dans le présent arrêté ; ces documents peuvent être informatisés, mais dans ce cas des dispositions doivent être prises pour la sauvegarde des données. Ces documents sont tenus à la disposition de l'inspection des installations classées sur le site durant 5 années au minimum.

Ce dossier est tenu en permanence à la disposition de l'inspection des installations classées sur le site

---

## **TITRE 3 - PRÉVENTION DE LA POLLUTION ATMOSPHERIQUE**

---

### **CHAPITRE 3.1 CONCEPTION DES INSTALLATIONS**

#### **Article 3.1.1. Dispositions générales**

L'exploitant prend toutes les dispositions nécessaires dans la conception, l'exploitation et l'entretien des installations pour limiter les émissions à l'atmosphère, y compris diffuses, notamment par la mise en œuvre de technologies propres, le développement de techniques de valorisation, la collecte sélective et le traitement des effluents en fonction de leurs caractéristiques et la réduction des quantités rejetées en optimisant notamment l'efficacité énergétique.

Le brûlage à l'air libre est interdit à l'exclusion des essais incendie et des emballages d'explosifs. Dans ce cas, les produits brûlés sont identifiés en qualité et quantité.

#### **Article 3.1.2. Odeurs**

Les dispositions nécessaires sont prises pour que l'établissement ne soit pas à l'origine de gaz odorants, susceptibles d'incommoder le voisinage, de nuire à la santé ou à la sécurité publiques.

#### **Article 3.1.3. Voies de circulation**

Sans préjudice des règlements d'urbanisme, l'exploitant prend les dispositions nécessaires pour prévenir les envols de poussières et de matières diverses :

- les voies de circulation et aires de stationnement des véhicules sont aménagées (formes de pente, revêtement, etc.), et convenablement nettoyées,
- les véhicules sortant de l'installation n'entraînent pas de dépôt de poussière ou de boue sur les voies de circulation. Pour cela, un dispositif de nettoyage des roues est mis en place en sortie Sud. Des dispositions telles que le lavage des roues des véhicules sont prévues en cas de besoin,
- la vitesse de circulation des camions et engins est limitée à 30 km/h sur l'ensemble du site ; un système d'arrosage des pistes est mise en place en période sèche,
- les transports des matériaux de granulométrie inférieure à 5 mm sortant de l'installation sont assurés par bennes bâchées ou aspergées ou par tout autre dispositif équivalent ;

- une zone de bâchage des camions est mis à la disposition des chauffeurs par l'exploitant, le cas échéant ;
- les surfaces où cela est possible sont engazonnées,
- des écrans de végétation sont mis en place le cas échéant.

Des dispositions équivalentes peuvent être prises en lieu et place de celles-ci.

#### **Article 3.1.4. Émissions diffuses et envols de poussières**

Toutes les dispositions nécessaires sont prises par l'exploitant pour que l'installation ne soit pas à l'origine de poussières susceptibles d'incommoder le voisinage et de nuire à la santé et à la sécurité publiques, et ce même en période d'inactivité.

En fonction de la granulométrie des produits minéraux, les postes de chargement et de déchargement sont équipés de dispositifs permettant de réduire les émissions de poussières dans l'atmosphère.

Les dispositifs de réduction des émissions de poussières sont régulièrement entretenus et les rapports d'entretien tenus à disposition de l'inspection des installations classées.

Les installations et infrastructures suivantes sont équipées d'un système permanent d'abattage des poussières :

- Groupe primaire mobile ;
- Tapis aériens ;
- Pistes CR 36 et 37 (arrosage automatique) ;
- Foreuse (récupérateur de poussière) ;
- Silo à chaux (filtre) ;

### **CHAPITRE 3.2 AUTOSURVEILLANCE DES RETOMBÉES DE POUSSIÈRES**

#### **Article 3.2.1. Plan de surveillance des retombées de poussières**

L'exploitant établit un plan de surveillance des émissions de poussières dans l'environnement. Ce plan décrit notamment les zones d'émission de poussières, leur importance respective, les conditions météorologiques et topographiques sur le site, le choix de la localisation des stations de mesure ainsi que leur nombre.

Le plan de surveillance est tenu à la disposition de l'inspection des installations classées.

Le plan de surveillance comprend à minima les 5 stations de mesures réparties comme suit :

Type de station de mesure	Emplacement de la station
Station témoin (type a)	Au niveau de l'ancien captage AEP
Station de suivi n°1, sous les vents dominants (type b)	Au niveau du cimetière de Prasville afin de couvrir la zone habitée de la rue du Château d'eau
Station de suivi n°2, sous les vents dominants (type b)	Au niveau des silos agricoles au sud-Est du site afin de couvrir la partie sud du village
Station en limite n°1 (type c)	Au niveau de la limite nord du site
Station en limite n°2 (type c)	Au niveau de la limite sud-ouest du site

Les types (a), (b) et (c) correspondent aux trois types de stations de mesures comprises dans le plan de surveillance du site, conformément à l'arrêté ministériel du 22 septembre 1994 modifié.

Les stations du plan de surveillance sont représentées sur le plan du secteur présenté en annexe du présent arrêté.

L'emplacement des stations de mesures de type (b) et (c) peut être amené à évoluer selon l'avancement de l'exploitation. Une justification précise est alors apportée

### **Article 3.2.2. Campagne de mesures et de suivi des retombées de poussières**

Un réseau de mesures des retombées de poussières dans l'environnement est mis en place suivant l'emplacement des stations de mesures défini à l'article 3.2.1 et présenté en annexe du présent arrêté.

En fonction de l'avancement de l'exploitation et de sa configuration, le suivi des retombées de poussières est effectué sur l'ensemble des stations de mesures de type (b) et (c), ou sur une partie d'entre elles seulement. Ce choix sera alors précisément expliqué et justifié dans le bilan annuel prévu à l'article 2.7.1 du présent arrêté.

Le suivi des retombées atmosphériques totales est assuré par jauges de retombées de poussières. Le respect de la norme NF X 43-014 (2003) dans la réalisation de ce suivi est réputé garantir la représentativité des échantillons prélevés et assurer la justesse et la traçabilité des résultats.

Les mesures des retombées atmosphériques totales portent sur la somme des fractions solubles et insolubles. Elles sont exprimées en  $\text{mg}/\text{m}^2/\text{jour}$ .

Les campagnes de mesure durent trente jours et sont réalisées tous les trois mois.

L'objectif à atteindre est de  $500 \text{ mg}/\text{m}^2/\text{jour}$  en moyenne annuelle glissante pour chacune des jauges installées en point de type (b) du plan de surveillance.

Si, à l'issue de huit campagnes consécutives, les résultats sont inférieurs à la valeur objectif définie ci-dessus, la fréquence trimestrielle deviendra semestrielle.

Par la suite, si un résultat excède la valeur objectif prévue ci-dessus, et sauf situation exceptionnelle qui sera explicitée dans le bilan annuel prévu à l'article 2.7.1 du présent arrêté, la fréquence redeviendra trimestrielle pendant huit campagnes consécutives, à l'issue desquelles elle pourra être revue dans les mêmes conditions.

En cas de dépassement, et sauf situation exceptionnelle qui sera alors expliquée dans le bilan annuel prévu à l'article 2.7.1 du présent arrêté, l'exploitant informe l'inspection des installations classées et met en œuvre rapidement des mesures correctives.

### **Article 3.2.3. Station météorologique**

Une station météorologique est installée sur le site d'exploitation de la carrière. Elle enregistre la direction et la vitesse du vent, la température ainsi que la pluviométrie avec une résolution horaire au minimum. Cette station est maintenue et utilisée selon les bonnes pratiques.

La mise en œuvre d'une station météorologique sur site peut être remplacée par l'abonnement à des données corrigées en fonction du relief, de l'environnement et de la distance issues de la station météo la plus représentative à proximité de la carrière exploitée par un fournisseur de services météorologiques. L'exploitant justifie la représentativité des données corrigées fournies en lieu et place de celles qu'il aurait obtenues par une station météorologique implantée sur le site.

## **TITRE 4 - PROTECTION DES RESSOURCES EN EAUX ET DES MILIEUX AQUATIQUES**

L'implantation et le fonctionnement de l'installation est compatible avec les objectifs de qualité et de quantité des eaux visés au IV de l'article L. 212-1 du Code de l'environnement. Elle respecte les dispositions du schéma directeur d'aménagement et de gestion des eaux et du schéma d'aménagement et de gestion des eaux s'il existe.

La conception et l'exploitation de l'installation permettent de limiter la consommation d'eau et les flux polluants.

### **CHAPITRE 4.1 PRÉLÈVEMENTS ET CONSOMMATION D'EAU**

L'utilisation des eaux pluviales non polluées est privilégiée dans les procédés de nettoyage, d'arrosage des pistes et des stocks de produits ou de déchets non dangereux inertes, etc.

Les eaux d'arrosage des pistes non revêtues et les eaux d'arrosage des stockages sont réutilisées chaque fois que possible.

#### **Article 4.1.1. Origine des approvisionnements en eau**

L'exploitant prend toutes les dispositions nécessaires dans la conception et l'exploitation des installations pour limiter les flux d'eau.

Les installations de prélèvement d'eau de toutes origines sont munies de dispositifs de mesures totalisateurs de la quantité d'eau prélevée. Ce dispositif est relevé journalièrement. Ces résultats sont portés sur un registre éventuellement informatisé et tenu à disposition de l'inspection des installations classées

Les prélèvements d'eau dans le milieu qui ne s'avèrent pas liés à la lutte contre un incendie ou aux exercices de secours, sont autorisés dans les quantités suivantes :

Origine de la ressource	Nom de la masse d'eau	Code national de la masse d'eau (compatible SANDRE)	Prélèvement maximal annuel (m <sup>3</sup> /an)	Prélèvement maximal	
				Horaire (m <sup>3</sup> /h)	Journalier (m <sup>3</sup> /j)
Eau souterraine	Nappe de Beauce	FRGG092	50 000	20	260

#### **Article 4.1.2. Conception et exploitation des ouvrages et installations de prélèvement d'eaux**

Leur mise en place est compatible avec les dispositions du schéma directeur d'aménagement et de gestion des eaux et du schéma d'aménagement et de gestion des eaux, s'il existe.

Ils respectent les dispositions techniques prévues aux articles L. 214-17 et L. 214-18 du Code de l'environnement.

#### **Article 4.1.4. Protection des milieux de prélèvement**

#### **Article 4.1.4.1. Prélèvement d'eau en nappe par forage**

L'eau prélevée en nappe par forage n'est pas destinée directement ou indirectement à la consommation humaine en eau.

#### **Article 4.1.4.2. Critère d'implantation et protection de l'ouvrage**

Sauf dispositions spécifiques satisfaisantes, l'ouvrage ne doit pas être implanté à moins de 35 m d'une source de pollution potentielle (dispositifs d'assainissement collectif ou autonome, parcelle recevant des épandages, bâtiments d'élevage, cuves de stockage...).

Des mesures particulières doivent être prises en phase chantier pour éviter le ruissellement d'eaux souillées ou d'hydrocarbures vers le milieu naturel.

Après le chantier, une surface de 5 m x 5 m sera neutralisée de toutes activités ou stockages, et exempte de toute source de pollution.

#### **Article 4.1.4.3. Réalisation et équipement de l'ouvrage**

Toute réalisation de forage est conforme avec les dispositions de l'article L. 411-1 du Code minier et à l'arrêté du 11 septembre 2003 fixant les prescriptions générales applicables aux sondages, forages, créations de puits ou d'ouvrages souterrains soumis à déclaration en application des articles L. 214-1 à L. 214-3 du Code de l'environnement et relevant de la rubrique 1.1.0 de la nomenclature fixée dans l'article R. 214-1 du Code de l'environnement.

Lors de la réalisation de forages en nappe, toutes dispositions sont prises pour éviter de mettre en communication des nappes d'eau distinctes, pour prévenir toute introduction de pollution de surface, notamment par un aménagement approprié vis-à-vis des installations de stockage ou d'utilisation de substances dangereuses.

La cimentation annulaire est obligatoire, elle se fera sur toute la partie supérieure du forage, jusqu'au niveau du terrain naturel. Elle se fera par injection par le fond, sur au moins 5 cm d'épaisseur, sur une hauteur de 10 m minimum, voire plus, pour permettre d'isoler les venues d'eau de mauvaise qualité. La cimentation devra être réalisée entre le tube et les terrains forés pour colmater les fissures du sol sans que le prétubage ne gêne cette action et devra être réalisée de façon homogène sur toute la hauteur.

Les tubages seront en PVC ou tous autres matériaux équivalents, le cas échéant de type alimentaire, d'au moins 125 mm de diamètre extérieur et de 5 mm d'épaisseur au minimum. Ils seront crépinés en usine.

La protection de la tête du forage assurera la continuité avec le milieu extérieur de l'étanchéité garantie par la cimentation annulaire. Elle comprendra une dalle de propreté en béton de 3 m<sup>2</sup> minimum centrée sur l'ouvrage, de 0,30 m de hauteur au-dessus du terrain naturel, en pente vers l'extérieur du forage. La tête de forage sera fermée par un regard scellé sur la dalle de propreté munie d'un couvercle amovible fermé à clef et s'élèvera d'au moins 0,50 m au-dessus du terrain naturel.

L'ensemble limitera le risque de destruction du tubage par choc accidentel et empêchera les accumulations d'eau stagnante à proximité immédiate de l'ouvrage.

La pompe ne devra pas être fixée sur le tubage mais sur un chevalement spécifique, les tranchées de raccordement ne devront pas jouer le rôle de drain. La pompe utilisée sera munie d'un clapet de pied interdisant tout retour de fluide vers le forage.

En cas de raccordement à une installation alimentée par un réseau public, un disconnecteur sera installé.

Les installations seront munies d'un dispositif de mesures totalisateur de type volumétrique. Les volumes prélevés mensuellement et annuellement ainsi que le relevé de l'index à la fin de chaque année civile seront indiqués sur un registre tenu à disposition des services de contrôle.

Le forage sera équipé d'un tube de mesure crépiné permettant l'utilisation d'une sonde de mesure des niveaux.

Lors de la réalisation de forages en nappe, toutes les dispositions sont prises pour éviter de mettre en communication des nappes d'eau distinctes, et pour prévenir toute introduction de pollution de surface, notamment par un aménagement approprié vis-à-vis des installations de stockage ou d'utilisation de substances dangereuses.

Un rapport de fin de travaux est établi par l'exploitant et transmis au Préfet dans un délai maximum de deux mois suivant la réalisation de l'ouvrage. Il synthétise le déroulement des travaux de forage et expose les mesures de prévention de la pollution mises en œuvre.

Toute modification apportée à l'ouvrage entraînant un changement des éléments du dossier initial (localisation y compris dans la parcelle, nappe captée, profondeur totale, hauteur de crépine, hauteur de cimentation, niveau de la pompe) doit faire l'objet d'une déclaration préalable au Préfet.

L'espace annulaire compris entre le trou de forage et les tubes doit être supérieur à 4 cm. Il est obturé au moyen d'un laitier de ciment.

La cimentation atteint le niveau suivant :

- le niveau statique de la nappe, si le forage exploite la première nappe rencontrée.
- la base de la couche imperméable intercalaire, si le forage exploite une autre nappe.

L'équipement doit être adapté au contexte hydrogéologique et hydrochimique.

La tête de puits est protégée de la circulation sur le site.

En tête du puits, le tube de soutènement doit dépasser du sol d'au moins 50 cm. Cette hauteur minimale est ramenée à 20 cm lorsque la tête débouche à l'intérieur d'un local. Elle est cimentée sur 1 m de profondeur compté à partir du niveau du terrain naturel. En zone inondable, la tête est rendue étanche ou est située dans un local lui-même étanche.

Le tube doit disposer d'un couvercle à bord recouvrant, cadernassé, d'un socle de forme conique entourant le tube et dont la pente est dirigée vers l'extérieur. Le socle doit être réalisé en ciment et présenter une surface de 3 m<sup>2</sup> au minimum et d'au moins 30 cm au-dessus du niveau du terrain naturel pour éviter toute infiltration le long de la colonne. Lorsque la tête de l'ouvrage débouche dans un local, le socle n'est pas obligatoire mais dans ce cas le plafond du local ou de la chambre de comptage doit dépasser d'au moins 50 cm le niveau du terrain naturel.

Un capot de fermeture ou tout autre dispositif approprié de fermeture équivalent est installé sur la tête du sondage, forage, puits ou ouvrage souterrain conservé pour prélever à titre temporaire ou permanent des eaux souterraines ou pour effectuer leur surveillance. Il doit permettre un parfait isolement du sondage, forage, puits ou ouvrage souterrain des inondations et de toute pollution par les eaux superficielles. En dehors des périodes d'exploitation ou d'intervention, l'accès à l'intérieur du sondage, forage, puits, ouvrage souterrain est interdit par un dispositif de sécurité.

Les conditions de réalisation et d'équipement de l'ouvrage doivent permettre de relever le niveau statique de la nappe au minimum par sonde électrique.

Le tubage est muni d'un bouchon de fond.

La distribution de l'eau issue du forage doit s'effectuer par des canalisations distinctes de celles du réseau d'adduction d'eau potable.

A l'issue des travaux, et dans un délai maximum de 2 mois, l'exploitant adresse au préfet un rapport complet comprenant :

- la localisation précise de l'ouvrage réalisé (carte IGN au 1/25 000) avec les coordonnées en Lambert II étendu (X, Y et Z), en indiquant s'il est ou non conservé pour la surveillance ou le prélèvement d'eaux souterraines, la référence cadastrale de la parcelle sur laquelle il est implanté,
- le code national BSS (Banque du sous-sol) attribué par le service géologique régional du Bureau de Recherche Géologique et Minière (BRGM)
- le nom du foreur,
- la coupe technique précisant les caractéristiques des équipements, notamment les diamètres et la nature des tubages et les conditions de réalisation (méthode et matériaux utilisés lors du forage, volume des cimentations, développements effectués), la cote de la tête du puits,
- les modalités d'équipement des ouvrages conservés pour la surveillance ou le prélèvement,
- la coupe géologique avec indication du ou des niveaux de nappes rencontrées et de leur productivité,
- les documents relatifs au déroulement du chantier : dates des différentes opérations et difficultés et anomalies éventuellement rencontrées, date de fin de chantier,
- le résultat des pompages d'essais avec :
  - le niveau statique à une date déterminée,
  - les courbes rabattement/débit,
  - le débit d'essai,
  - le volume annuel ( $m^3/an$ ) de prélèvement prévu et capacité maximale des pompes installées ( $m^3/h$ ),
- le diamètre de l'ouvrage de pompage et sa profondeur,
- l'aquifère capté,
- les résultats des analyses d'eau effectuées le cas échéant

L'enregistrement des volumes prélevés est réalisé conformément au présent arrêté.

Le registre des prélèvements doit faire apparaître les changements constatés dans le régime des eaux et les incidents survenus dans l'exploitation de l'ouvrage.

#### **Article 4.1.4.4. Surveillance de l'ouvrage**

L'ouvrage est régulièrement entretenu de manière à garantir la protection de la ressource en eau souterraine, notamment vis-à-vis du risque de pollution par les eaux de surface et du mélange des eaux issues de différents systèmes aquifères, et à éviter tout gaspillage d'eau.

L'ouvrage doit faire l'objet d'une inspection périodique, au minimum tous les dix ans, en vue de vérifier l'étanchéité de l'installation concernée et l'absence de communication entre les eaux prélevées ou surveillées et les eaux de surface ou celles d'autres formations aquifères interceptées par l'ouvrage. Cette inspection porte en particulier sur l'état et la corrosion des matériaux tubulaires (cuvelages, tubages...). L'exploitant adresse au préfet, dans les trois mois suivant l'inspection, le compte rendu de cette inspection.

#### **Article 4.1.4.5. Abandon provisoire ou définitif de l'ouvrage**

L'abandon de l'ouvrage sera signalé au service de contrôle en vue de mesures de comblement.

Tout ouvrage abandonné est comblé par des techniques appropriées permettant de garantir l'absence de transfert de pollution et de circulation d'eau entre les différentes nappes d'eau souterraine contenues dans les formations aquifères.

### Abandon provisoire :

En cas d'abandon ou d'un arrêt de longue durée, le forage sera déséquipé (extraction de la pompe). La protection de la tête et l'entretien de la zone neutralisée seront assurés.

### Abandon définitif :

Dans ce cas, la protection de tête pourra être enlevée et le forage sera comblé de graviers ou de sables propres jusqu'au plus - 7 m du sol, suivi d'un bouchon de sobranite jusqu'à - 5 m et le reste sera cimenté (de - 5 m jusqu'au sol).

En cas de cessation d'utilisation d'un forage, l'exploitant prend les mesures appropriées pour l'obturation ou le comblement de cet ouvrage afin d'éviter la pollution des nappes d'eau souterraines et la mise en communication de nappes d'eau distinctes. Les mesures prises ainsi que leur efficacité sont consignées dans un document de synthèse qui est transmis au Préfet dans le mois qui suit sa réalisation.

L'exploitant communique au préfet dans les deux mois qui suivent le comblement, un rapport de travaux précisant les références de l'ouvrage comblé, l'aquifère précédemment surveillé ou exploité à partir de cet ouvrage, les travaux de comblement effectués.

### **Article 4.1.5. Prescription en cas de sécheresse**

En période de sécheresse, l'exploitant doit prendre des mesures de restriction d'usage permettant :

- de limiter les prélèvements aux strictes nécessités des processus industriels,
- d'informer le personnel de la nécessité de préserver au mieux la ressource en eau par toute mesure d'économie ;
- d'exercer une vigilance accrue sur les rejets que l'établissement génère vers le milieu naturel, avec notamment des observations journalières et éventuellement une augmentation de la périodicité des analyses d'auto surveillance ;
- de signaler toute anomalie qui entraînerait une pollution du cours d'eau ou de la nappe d'eau souterraine.

Si, à quelque échéance que ce soit, l'administration décidait dans un but d'intérêt général, notamment du point de vue de la lutte contre la pollution des eaux et leur régénération, dans le but de satisfaire ou de concilier les intérêts mentionnés à l'article L. 211-1 du Code de l'environnement, de la salubrité publique, de la police et de la répartition des eaux, de modifier d'une manière temporaire ou définitive l'usage des avantages concédés par le présent arrêté, le permissionnaire ne pourrait réclamer aucune indemnité

L'exploitant doit respecter les dispositions de l'arrêté préfectoral sécheresse qui lui est applicable dès sa publication.

## **CHAPITRE 4.2 COLLECTE DES EFFLUENTS LIQUIDES**

### **Article 4.2.1. Dispositions générales**

Tous les effluents aqueux sont canalisés. Tout rejet d'effluent liquide non prévu à l'article 4.4.1 ou non conforme aux dispositions du chapitre 4.4 est interdit.

A l'exception des cas accidentels où la sécurité des personnes ou des installations serait compromise, il est interdit d'établir des liaisons directes entre les réseaux de collecte des

effluents devant subir un traitement ou être détruits et le milieu récepteur.

#### **Article 4.2.2. Plan des réseaux**

Un schéma de tous les réseaux d'eaux et un plan des égouts sont établis par l'exploitant, régulièrement mis à jour, notamment après chaque modification notable, et datés. Ils sont tenus à la disposition de l'inspection des installations classées ainsi que des services d'incendie et de secours.

Le plan des réseaux d'alimentation et de collecte fait notamment apparaître :

l'origine et la distribution de l'eau d'alimentation,

- les dispositifs de protection de l'alimentation (bac de disconnexion, implantation des disconnecteurs ou tout autre dispositif permettant un isolement avec la distribution alimentaire, ...)
- les secteurs collectés et les réseaux associés
- les ouvrages de toutes sortes (vannes, compteurs...)
- les ouvrages d'épuration interne avec leurs points de contrôle et les points de rejet de toute nature (interne ou au milieu).

#### **Article 4.2.3. Entretien et surveillance**

Les réseaux de collecte des effluents sont conçus et aménagés de manière à être curables, étanches et résister dans le temps aux actions physiques et chimiques des effluents ou produits susceptibles d'y transiter.

L'exploitant s'assure par des contrôles appropriés et préventifs de leur bon état et de leur étanchéité.

Les différentes tuyauteries et canalisations accessibles sont repérées conformément aux règles en vigueur.

#### **Article 4.2.4. Protection des réseaux internes à l'établissement**

Un système permet l'isolement des réseaux d'assainissement de l'établissement par rapport à l'extérieur. Ces dispositifs sont maintenus en état de marche, signalés et actionnables en toute circonstance localement et/ou à partir d'un poste de commande. Leur entretien préventif et leur mise en fonctionnement sont définis par consigne.

### **CHAPITRE 4.3 TYPE D'EFFLUENTS, LEURS OUVRAGES D'ÉPURATION ET LEURS CARACTÉRISTIQUES DE REJET AU MILIEU**

#### **Article 4.3.1. Identification des effluents**

L'exploitant est en mesure de distinguer les différentes catégories d'effluents suivants :

- Les eaux exclusivement pluviales et eaux non susceptibles d'être polluées
- Les eaux pluviales susceptibles d'être polluées (notamment celles collectées en sortie des aires étanches),
- Les eaux polluées lors d'un incendie ou d'un accident (y compris les eaux utilisées pour l'extinction),
- Les eaux polluées : les eaux des laveurs de roues, etc.
- Les eaux domestiques.

L'exploitation de la carrière ne génère pas d'effluents liquides de procédé.

Les réseaux de collecte des effluents sont conçus et aménagés de manière à être curables, étanches et résister dans le temps aux actions physiques et chimiques des effluents ou produits susceptibles d'y transiter.

L'exploitant s'assure par des contrôles appropriés et préventifs de leur bon état et de leur étanchéité.

Les différentes tuyauteries et canalisations accessibles sont repérées conformément aux règles en vigueur.

Les points de prélèvement sont implantés dans une section dont les caractéristiques (rectitude de la conduite à l'amont, qualité des parois, régime d'écoulement) permettent de réaliser des mesures représentatives de manière à ce que la vitesse n'y soit pas sensiblement ralentie par des seuils ou obstacles situés à l'aval et que l'effluent soit suffisamment homogène.

Les effluents pollués ne contiennent pas de substances de nature à gêner le bon fonctionnement des ouvrages de traitement.

La dilution des effluents est interdite. En aucun cas elle ne doit constituer un moyen de respecter les valeurs seuils de rejets fixées par le présent arrêté. Il est interdit d'abaisser les concentrations en substances polluantes des rejets par simples dilutions autres que celles résultant du rassemblement des effluents normaux de l'établissement ou celles nécessaires à la bonne marche des installations de traitement.

Les rejets directs ou indirects d'effluents dans la (les) nappe(s) d'eaux souterraines ou vers les milieux de surface non visés par le présent arrêté sont interdits.

Si une indisponibilité ou un dysfonctionnement des installations de traitement est susceptible de conduire à un dépassement des valeurs limites imposées par le présent arrêté, l'exploitant prend les dispositions nécessaires pour réduire la pollution émise en limitant ou en arrêtant si besoin les fabrications concernées.

Les dispositions nécessaires doivent être prises pour limiter les odeurs provenant du traitement des effluents ou dans les canaux à ciel ouvert (conditions anaérobies notamment).

Les eaux pluviales susceptibles d'être significativement polluées du fait des activités menées par l'installation industrielle, notamment par ruissellement sur les voies de circulation, aires de stationnement, de chargement et déchargement, aires de stockage et autres surfaces imperméables, sont collectées par un réseau spécifique et traitées par un ou plusieurs dispositifs de traitement adéquat permettant de traiter les polluants en présence. Les eaux pluviales polluées et collectées dans les installations sont éliminées vers les filières de traitement des déchets appropriées. En l'absence de pollution préalablement caractérisée, elles pourront être évacuées vers le milieu récepteur dans les limites autorisées par le présent arrêté. Il est interdit d'établir des liaisons directes entre les réseaux de collecte des eaux pluviales et les réseaux de collecte des effluents pollués ou susceptibles d'être pollués.

Les fiches de suivi du nettoyage des équipements, l'attestation de conformité à une éventuelle norme ainsi que les bordereaux de traitement des déchets détruits ou retraités sont mis à la disposition de l'inspection des installations classées.

## **CHAPITRE 4.4 CARACTÉRISTIQUES GÉNÉRALES DE L'ENSEMBLE DES REJETS**

### **Article 4.4.1. Dispositions générales**

Les effluents rejetés doivent être exempts :

- de matières flottantes,
- de produits susceptibles de dégager, en égout ou dans le milieu naturel, directement ou indirectement, des gaz ou vapeurs toxiques, inflammables ou odorantes,

- de tout produit susceptible de nuire à la conservation des ouvrages, ainsi que des matières déposables ou précipitables qui, directement ou indirectement, sont susceptibles d'entraver le bon fonctionnement des ouvrages.

Les effluents doivent également respecter les caractéristiques suivantes :

- Température : < 30°C
- pH : compris entre 5,5 et 8,5 (ou 9,5 s'il y a neutralisation alcaline),
- MEST : 35mg/l (concentration maximale sur une période de 24 heures),
- DCO : 125 mg/l (concentration maximale sur une période de 24 heures),
- Hydrocarbures Totaux : 10 mg/l (concentration maximale sur une période de 24 heures),
- Couleur : modification de la coloration du milieu récepteur mesurée en un point représentatif de la zone de mélange inférieure à 100 mg Pt/l. Après établissement d'une corrélation avec la méthode utilisant des solutions témoins de platine-cobalt, la modification de couleur, peut en tant que de besoin, également être déterminée à partir des densités optiques mesurées à trois longueurs d'ondes au moins, réparties sur l'ensemble du spectre visible et correspondant à des zones d'absorption maximale.

Référence du rejet vers le milieu récepteur : eaux canalisées issues de l'aire étanche (96m<sup>2</sup>) pour le ravitaillement et les interventions mécaniques.

En ce qui concerne les matières en suspension, la demande chimique en oxygène et les hydrocarbures, aucun prélèvement instantané ne doit dépasser le double des valeurs limites admissible sur 24 heures.

#### **Article 4.4.2. Valeurs limites d'émission des eaux exclusivement pluviales**

Les eaux pluviales non polluées tombées sur des aires non imperméabilisées, telles que sur des stocks de matériaux ou de déchets non dangereux inertes, sont drainées par des fossés. La circulation des engins ne pollue pas les eaux de ces fossés.

Ces eaux pluviales non polluées peuvent être infiltrées dans le sol.

Les eaux pluviales entrant en contact avec les zones d'alimentation en carburant et d'entretien des véhicules sont considérées comme des eaux pluviales polluées.

Les eaux pluviales polluées suite à un ruissellement sur les voies de circulation, aires de stationnement, de chargement et déchargement, aires de stockages ou autres surfaces imperméables sont collectées spécifiquement et traitées par un ou plusieurs dispositifs adaptés aux polluants en présence.

En l'absence de pollution préalablement caractérisée, elles pourront être évacuées vers le milieu récepteur dans les limites autorisées par le présent arrêté.

#### **Article 4.4.3. Eaux pluviales susceptible d'être polluées**

Les eaux pluviales polluées et collectées dans les installations sont éliminées vers les filières de traitement des déchets appropriées. En l'absence de pollution préalablement caractérisée, elles pourront être évacuées vers le milieu récepteur dans les limites autorisées par le présent arrêté.

#### **Article 4.4.4. Valeurs limites d'émission des eaux domestiques**

Les eaux domestiques sont traitées et évacuées conformément aux règlements en vigueur.

Les prescriptions du présent arrêté s'appliquent sans préjudice de l'autorisation de raccordement délivrée en application de l'article L. 1331-10 du Code de la Santé Publique.

Lorsqu'il n'est pas possible de raccorder l'évacuation des eaux usées à un réseau d'assainissement, leur épuration et leur évacuation doivent faire appel aux techniques de

l'assainissement autonome et répondre aux dispositions de l'arrêté ministériel du 7 septembre 2009 modifié fixant les prescriptions techniques applicables aux systèmes d'assainissement non collectifs.

## **CHAPITRE 4.5 SURVEILLANCE DES IMPACTS SUR LES MILIEUX AQUATIQUES ET LES SOLS**

L'exploitant réalise une surveillance des eaux souterraines selon les modalités définies dans les articles ci-après.

### **Article 4.5.1. Implantation des ouvrages de contrôle des eaux souterraines**

Lors de la réalisation d'un ouvrage de contrôle des eaux souterraines, toutes dispositions sont prises pour éviter de mettre en communication des nappes d'eau distinctes, et pour prévenir toute introduction de pollution de surface, notamment par un aménagement approprié vis-à-vis des installations de stockage ou d'utilisation de substances dangereuses. Pour cela, la réalisation, l'entretien et la cessation d'utilisation des forages se font conformément à la norme en vigueur (NF X 10-999 ou équivalente).

L'exploitant surveille et entretient par la suite les forages, de manière à garantir l'efficacité de l'ouvrage, ainsi que la protection de la ressource en eau vis-à-vis de tout risque d'introduction de pollution par l'intermédiaire des ouvrages. Tout déplacement de forage est porté à la connaissance de l'inspection des installations classées.

En cas de cessation d'utilisation d'un forage, l'exploitant informe le Préfet et prend les mesures appropriées pour l'obturation ou le comblement de cet ouvrage afin d'éviter la pollution des nappes d'eaux souterraines.

L'exploitant fait inscrire le (ou les) nouvel(eaux) ouvrage(s) de surveillance à la Banque du Sous-Sol, auprès du Service Géologique Régional du BRGM. Il recevra en retour les codes BSS des ouvrages, identifiants uniques de ceux-ci.

Les têtes de chaque ouvrage de surveillance sont nivelées en m NGF de manière à pouvoir tracer la carte piézométrique des eaux souterraines du site à chaque campagne. Les localisations de prise de mesures pour les nivellements sont clairement signalisées sur l'ouvrage. Les coupes techniques des ouvrages et le profil géologique associé sont conservés.

### **Article 4.5.2. Réseau et programme de surveillance**

Les piézomètres sont implantés conformément aux annexes du présent arrêté. Le réseau de surveillance se compose des ouvrages suivants

Statut	Dénomination	Localisation par rapport au site (amont ou aval)	Aquifère capté
Ouvrage à implanter	PZ1	Amont	Nappe de Beauce
	PZ2	Aval	
	PZ3	Aval	
	PZ4	Aval	
	PZ5	Aval	

Les prélèvements, l'échantillonnage et le conditionnement des échantillons d'eau doivent être effectués conformément aux méthodes normalisées en vigueur. Les seuils de détection retenus pour les analyses doivent permettre de comparer les résultats aux valeurs de référence en

vigueur (du type normes de potabilité, valeurs-seuil de qualité fixées par le SDAGE Loire-Bretagne).

L'exploitant fait analyser les paramètres suivants, avec les fréquences associées :

<i>Paramètres</i>	<i>Fréquence des analyses</i>	<i>Méthodes de référence</i>
Niveau piézométrique	Semestrielle	
Température	Semestrielle	
pH	Semestrielle	NF T 90008
Conductivité	Semestrielle	
Matières en suspension totales (MEST)	Semestrielle	NF EN 872
Demande chimique en oxygène (DCO)	Semestrielle	NF T 90101 ou ISO 15705 (utilisable si la concentration est inférieure à 30 mg/l)
Hydrocarbures (HCT)	Semestrielle	NF EN ISO 9377-2 + XP T 90124 ou NF M 07-203
Oxydabilité au KMNO <sub>4</sub>	Semestrielle	
Nitrite (NO <sub>2</sub> <sup>-</sup> )	Semestrielle	NF EN ISO 10 304-1, 10 304-2, 13 395 et 26 777
Nitrate (NO <sub>3</sub> <sup>-</sup> )	Semestrielle	NF EN ISO 10 304-1, 10 304-2, 13 395 et FD T 90 045
Phosphate (PO <sub>4</sub> <sup>3-</sup> )	Semestrielle	
Sulfate (SO <sub>4</sub> <sup>2-</sup> )	Semestrielle	
Chlorure (Cl <sup>-</sup> )	Semestrielle	
Azote ammoniacal (NH <sub>4</sub> <sup>+</sup> )	Semestrielle	NF T 90 015
Calcium (Ca <sup>2+</sup> )	Semestrielle	
Magnésium (Mg <sup>2+</sup> )	Semestrielle	
Sodium (Na <sup>+</sup> )	Semestrielle	
Potassium (K <sup>+</sup> )	Semestrielle	NF EN ISO 11 885, NF T 90 019 et 020
Fer (Fe / Fe <sup>2+</sup> )	Semestrielle	NF T 90 017 et NF T 90 112, ISO 11 885
Manganèse (Mn / Mn <sup>2+</sup> )	Semestrielle	NF EN ISO 11969, FD T 90119, NF EN 26595, ISO 11885
Aluminium (Al)	Semestrielle	FD T 90 119, ISO 11885, ASTM 8.57.79
Acrylamide monomère et ses dérivés	Semestrielle	

En chaque point du réseau de surveillance, des échantillons sont prélevés tous les semestres (un prélèvement en période de hautes eaux et un en période de basses eaux).

Un premier prélèvement est réalisé avant le début de l'exploitation de la carrière.

Les mesures sont réalisées par un organisme extérieur accrédité ou agréé par le ministère en charge de l'inspection des installations classées pour les paramètres considérés.

Le niveau piézométrique de chaque ouvrage de surveillance est relevé à chaque campagne de prélèvement. L'exploitant joint alors aux résultats d'analyse un tableau des niveaux relevés (exprimés en mètres NGF), ainsi qu'une carte des courbes isopièzes à la date des prélèvements et le sens d'écoulement de la nappe, avec une localisation des piézomètres.

---

## **TITRE 5 - DÉCHETS**

---

## **CHAPITRE 5.1 PRINCIPES DE GESTION DES DÉCHETS AUTRE QUE LES DÉCHETS D'EXTRACTION RÉSULTANT DU FONCTIONNEMENT DE LA CARRIÈRE**

### **Article 5.1.1. Limitation de la production de déchets**

L'exploitant prend toutes les dispositions nécessaires dans la conception, l'aménagement, et l'exploitation de ses installations pour respecter les principes définis par l'article L. 541-1 du Code de l'environnement :

1° En priorité, de prévenir et de réduire la production et la nocivité des déchets, notamment en agissant sur la conception, la fabrication et la distribution des substances et produits et en favorisant le réemploi, ainsi que de diminuer les incidences globales de l'utilisation des ressources et d'améliorer l'efficacité de leur utilisation

2° De mettre en œuvre une hiérarchie des modes de traitement des déchets consistant à privilégier, dans l'ordre :

- a) La préparation en vue de la réutilisation ;
- b) Le recyclage ;
- c) Toute autre valorisation, notamment la valorisation énergétique ;
- d) L'élimination.

3° D'assurer que la gestion des déchets se fait sans mettre en danger la santé humaine et sans nuire à l'environnement, notamment sans créer de risque pour l'eau, l'air, le sol, la faune ou la flore, sans provoquer de nuisances sonores ou olfactives et sans porter atteinte aux paysages et aux sites présentant un intérêt particulier ;

4° D'organiser le transport des déchets et de le limiter en distance et en volume selon un principe de proximité ;

5° De contribuer à la transition vers une économie circulaire ;

6° D'économiser les ressources épuisables et d'améliorer l'efficacité de l'utilisation des ressources.

### **Article 5.1.2. Séparation des déchets**

L'exploitant effectue à l'intérieur de son établissement la séparation des déchets (dangereux ou non) de façon à assurer leur orientation dans les filières autorisées adaptées à leur nature et à leur dangerosité.

Les déchets doivent être classés selon la liste unique de déchets prévue à l'article R. 541-7 du Code de l'environnement. Les déchets dangereux sont définis par l'article R. 541-8 du Code de l'environnement

Les huiles usagées sont gérées conformément aux articles R. 543-3 à R. 543-15 du Code de l'environnement. Elles doivent être remises à des opérateurs agréés (ramasseurs ou exploitants d'installations de traitement). Dans l'attente de leur ramassage, elles sont stockées dans des réservoirs étanches et dans des conditions de séparation satisfaisantes, évitant notamment les mélanges avec de l'eau ou tout autre déchet non huileux ou contaminé par des PCB.

Les déchets d'emballage visés par les articles R. 543-66 à R. 543-72 du Code de l'environnement sont valorisés par réemploi, recyclage ou toute autre action visant à obtenir des déchets valorisables ou de l'énergie.

Les piles et accumulateurs usagés doivent être éliminés conformément aux dispositions des articles R. 543-128-1 à R. 543-131 du Code de l'environnement relatives à l'élimination des piles et accumulateurs usagés.

Les pneumatiques usagés sont gérés conformément aux dispositions des articles R. 543-137 à R. 543-151 du Code de l'environnement ; ils sont remis à des opérateurs agréés (collecteurs ou exploitants d'installations de traitement).

Les déchets d'équipements électriques et électroniques mentionnés et définis aux articles R. 543-171-1 et R. 543-171-2 sont enlevés et traités selon les dispositions prévues par les articles R. 543-195 à R. 543-200 du Code de l'environnement.

Les transformateurs contenant des PCB sont éliminés, ou décontaminés, par des entreprises agréées, conformément aux articles R. 543-17 à R. 543-41 du Code de l'environnement.

Les biodéchets produits font l'objet d'un tri à la source en vue de leur valorisation organique, conformément aux articles R. 543-225 à R. 543-227 du Code de l'environnement.

### **Article 5.1.3. Conception et exploitation des installations d'entreposage internes des déchets**

Les déchets produits, entreposés dans l'établissement, avant leur orientation dans une filière adaptée, le sont dans des conditions ne présentant pas de risques de pollution (prévention d'un lessivage par des eaux météoriques, d'une pollution des eaux superficielles et souterraines, des envols et des odeurs) pour les populations avoisinantes et l'environnement.

En particulier, les aires d'entreposage de déchets susceptibles de contenir des produits polluants sont réalisées sur des aires étanches et aménagées pour la récupération des éventuels liquides épandus et des eaux météoriques souillées.

En tout état de cause, la durée du stockage temporaire de déchets destinés à être éliminés ne dépasse pas un an, et celle des déchets destinés à être valorisés ne dépasse pas trois ans.

### **Article 5.1.4. Déchets gérés à l'extérieur de l'établissement**

L'exploitant oriente les déchets produits dans des filières propres à garantir les intérêts visés à l'article L. 511-1 et L. 541-1 du Code de l'environnement.

Il s'assure que la personne à qui il remet les déchets est autorisée à les prendre en charge et que les installations destinataires (installations de traitement ou intermédiaires) des déchets sont régulièrement autorisées ou déclarées à cet effet.

Il fait en sorte de limiter le transport des déchets en distance et en volume.

### **Article 5.1.5. Déchets traités à l'intérieur de l'établissement**

A l'exception des installations spécifiquement autorisées, tout traitement de déchets dans l'enceinte de l'établissement est interdit.

### **Article 5.1.6. Transport**

L'exploitant tient un registre chronologique où sont consignés tous les déchets sortants. Le contenu minimal des informations du registre est fixé en référence à l'arrêté du 29 février 2012 fixant le contenu des registres mentionnés aux articles R. 541-43 et R. 541-46 du Code de l'environnement.

Chaque lot de déchets dangereux expédié vers l'extérieur est accompagné du bordereau de

suivi défini à l'article R. 541-45 du Code de l'environnement. Les bordereaux et justificatifs correspondants sont tenus à la disposition de l'inspection des installations classées sur le site durant 5 années au minimum.

Les opérations de transport de déchets (dangereux ou non) respectent les dispositions des articles R. 541-49 à R. 541-63 et R. 541-79 du Code de l'environnement relatives à la collecte, au transport, au négoce et au courtage de déchets. La liste mise à jour des transporteurs utilisés par l'exploitant, est tenue à la disposition de l'inspection des installations classées.

L'importation ou l'exportation de déchets (dangereux ou non) est réalisée en conformité avec le règlement (CE) n° 1013/2006 du Parlement européen et du Conseil du 14 juin 2006 concernant les transferts de déchets.

L'ensemble des documents démontrant l'accomplissement des formalités du présent article est tenu à la disposition de l'inspection des installations classées.

### **Article 5.1.7. Déchets produits par l'établissement**

Les principaux déchets générés par le fonctionnement normal des installations sont les suivantes :

<b>Déchets Industriels Spéciaux (DIS)</b>		
Type de déchets	Code des déchets	Origine des déchets
Huiles usées (hydraulique, moteur, lubrification)	13 01*	Entretien des engins
	13 02*	
Filtres à huile, gazole	15 02 02*	
	16 01 07*	
Cartouche de graisse, emballage souillés	15 01 10*	
Chiffons, absorbants et matériaux souillés	15 02 02*	
Batteries	16 06 01* à 16 06 05	
Déchets et boues de séparateur à hydrocarbures	13 05 01*	-
	13 05 02*	
	13 05 07*	
<b>Déchets Industriels Banals (DIB)</b>		
Pneumatiques	16 01 03	Entretien des engins
Bande de tapis	20 01 39	Entretien des unités mobiles
Papier et cartons, emballage papier	15 01 01	Bureaux, locaux sociaux
	20 01 01	
Ferrailles, manganèse, pièces d'usure et pièces mécaniques	16 01 17	Entretien des matériels
	16 01 18	
	16 01 22	
	16 01 99	
	20 01 40	
	20 03 07	
<b>Déchets assimilables aux ordures ménagères</b>		
Déchets municipaux en mélange, déchets de cantine	20 03 01	Locaux sociaux
	20 01 08	
Boues du dispositif d'assainissement	20 03 04	Sanitaire
Carton d'emballage pyrotechnique	16 04 03	Tir de mine
Déchets végétaux	20 02 01	-
<b>Déchets inertes</b>		

Stériles de découverte et de production	01 01 02 01 04 08 01 04 12	Découverte du gisement et traitement (scalpage, et lavage)
---	----------------------------------	--

### **Article 5.1.8. Autosurveillance des déchets**

Conformément aux dispositions des articles R. 541-42 à R. 541-48 du Code de l'environnement relatifs au contrôle des circuits de traitement des déchets, l'exploitant tient à jour un registre chronologique de la production et de l'expédition des déchets dangereux établi conformément aux dispositions nationales et contenant au moins, pour chaque flux de déchets sortants, les informations suivantes :

- la date de l'expédition du déchet ;
- la nature du déchet sortant (code du déchet au regard de la nomenclature définie à l'article R. 541-8 du Code de l'environnement) ;
- la quantité du déchet sortant ;
- le nom et l'adresse de l'installation vers laquelle le déchet est expédié ;
- le nom et l'adresse du ou des transporteurs qui prennent en charge le déchet, ainsi que leur numéro de récépissé mentionné à l'article R. 541-53 du Code de l'environnement ;
- le cas échéant, le numéro du ou des bordereaux de suivi de déchets ;
- le cas échéant, le numéro de notification prévu par le règlement (CE) n° 1013/2006 du Parlement européen et du Conseil du 14 juin 2006 concernant les transferts transfrontaliers de déchets ;
- le code du traitement qui va être opéré dans l'installation vers laquelle le déchet est expédié, selon les annexes I et II de la directive n° 2008/98/CE du Parlement européen et du Conseil du 19 novembre 2008 relative aux déchets et abrogeant certaines directives ;
- la qualification du traitement final vis-à-vis de la hiérarchie des modes de traitement définie à l'article L. 541-1 du Code de l'environnement.

Le registre peut être contenu dans un document papier ou informatique. Il est conservé pendant au moins trois ans et tenu à la disposition des autorités compétentes.

### **Article 5.1.9. Déclaration**

Dans le cas où l'installation produit ou expédie des déchets dangereux en quantité supérieure à 2t/an, l'exploitant déclare chaque année au ministre en charge des installations classées les déchets dangereux et non dangereux conformément à l'arrêté du 31 janvier 2008 modifié relatif au registre et à la déclaration annuelle des émissions polluantes et des déchets, dans sa déclaration annuelle prévue à l'article 2.7.4.

## **CHAPITRE 5.2 PRINCIPES DE GESTION DES DÉCHETS D'EXTRACTION RÉSULTANT DU FONCTIONNEMENT DE LA CARRIÈRE**

### **Article 5.2.1. Généralités**

Les principaux déchets d'extraction issus de l'exploitation de la carrière proviennent :

- Des stériles de découverte,
- Des stériles de production (scalpage, galette...),

Le volume de stockage maximal de déchets d'extraction issus de l'exploitation de la carrière est limité à 2 991 500 m<sup>3</sup>.

Les zones prévues pour le stockage des déchets d'extraction résultant du fonctionnement de la

carrière sont les suivantes :

- Les stériles de production sont utilisés pour le remblayage à niveau des excavations
- Les matériaux de découvertes ainsi que les terres arables et limoneuses sont stockés sous forme de merlons implantés sur la bande inexploitée périphérique et autour des zones d'extraction. Leur hauteur n'excède pas 2 mètres, sauf exceptions mentionnées dans le présent arrêté.

Une partie des matériaux de découvertes susmentionnés est utilisée pour constituer des écrans paysagers face au village de Prasville. Les deux premiers écrans, implantés au début de la première phase sur la parcelle ZH 22 auront les caractéristiques suivantes :

- En bordure « est » de la parcelle (côté habitations), le merlon aura une hauteur de 4 mètres et des pentes de 30°. Il représentera un volume de 12 800 m<sup>3</sup>. Il sera démantelé dès que l'extraction et la remise des parcelles ZH 22, 23 et 24 sera effectuée.
- En bordure de la zone d'extraction, le merlon aura une hauteur de 4 mètres et des pentes de 40° vers l'intérieur et 30° vers le bourg. Il représentera un volume d'environ 6 100 m<sup>3</sup> et sera démantelé à la fin de l'autorisation.

Le troisième écran, implanté au début de la 2ème phase quinquennale sur la parcelle E111 aura une hauteur de 2 mètres ainsi que des pentes de 45°. Il représentera un volume de 6 100m<sup>3</sup>.

L'ensemble de ces écrans sera démantelé en fin d'exploitation et les matériaux seront utilisés pour finaliser la remise en état.

L'exploitant s'assure, au cours de l'exploitation de la carrière, que les déchets d'extraction résultant de l'activité de la carrière, utilisés pour le remblayage et la remise en état de la carrière, ou pour la réalisation et l'entretien des pistes de circulation, ne sont pas en mesure de dégrader les eaux superficielles et les eaux souterraines. L'exploitant étudie et veille au maintien de la stabilité de ces dépôts.

Les installations de stockage de déchets d'extraction sont construites, gérées et entretenues de manière à assurer leur stabilité physique et à prévenir toute pollution. L'exploitant assure un suivi des quantités et des caractéristiques des matériaux stockés, et établit un plan topographique permettant de localiser les zones de stockage temporaire correspondantes.

#### **Article 5.2.2. Plan de gestion des déchets d'extraction**

L'exploitant doit établir un plan de gestion des déchets d'extraction résultant du fonctionnement de la carrière. Ce plan est établi avant le début de l'exploitation.

Le plan de gestion contient au moins les éléments suivants :

- la caractérisation des déchets et une estimation des quantités totales de déchets d'extraction qui seront stockés durant la période d'exploitation ;
- la description de l'exploitation générant ces déchets et des traitements ultérieurs auxquels ils sont soumis ;
- en tant que de besoin, la description de la manière dont le dépôt des déchets peut affecter l'environnement et la santé humaine, ainsi que les mesures préventives qu'il convient de prendre pour réduire au minimum les incidences sur l'environnement ;
- la description des modalités d'élimination ou de valorisation de ces déchets ;
- le plan proposé en ce qui concerne la remise en état de la zone de stockage de déchets ;
- les procédures de contrôle et de surveillance proposées ;

- en tant que de besoin, les mesures de prévention de la détérioration de la qualité de l'eau et en vue de prévenir ou de réduire au minimum la pollution de l'air et du sol ;
- une étude de l'état du terrain de la zone de stockage susceptible de subir des dommages dus au stockage des déchets d'extraction ;
- le cas échéant, les éléments issus de l'étude de danger propres à prévenir les risques d'accident majeur en conformité avec les dispositions prévues par l'arrêté du 19 avril 2010 relatif à la gestion des déchets des industries extractives et applicable aux installations classées pour la protection de l'environnement soumises à autorisation et aux installations de gestion de déchets provenant des mines ou carrières.

Le plan de gestion est révisé par l'exploitant tous les cinq ans et dans le cas d'une modification apportée aux installations, à leur mode d'utilisation ou d'exploitation et de nature à entraîner une modification substantielle des éléments du plan. Il est transmis au préfet.

---

## **TITRE 6 - SUBSTANCES ET PRODUITS CHIMIQUES**

---

### **CHAPITRE 6.1 DISPOSITIONS GÉNÉRALES**

#### **Article 6.1.1. Identifications des produits**

L'inventaire et l'état des stocks des substances et mélanges susceptibles d'être présents dans l'établissement (nature, état physique, quantité, emplacement) est tenu à jour et à disposition de l'inspection des installations classées.

L'exploitant veille notamment à disposer sur le site, et à tenir à disposition de l'inspection des installations classées, l'ensemble des documents nécessaires à l'identification des substances, mélanges et des produits, et en particulier :

- les fiches de données de sécurité (FDS) à jour pour les substances chimiques et mélanges chimiques concernés présents sur le site ; et le cas échéant, le ou les scénarios d'expositions de la FDS-étendue correspondant à l'utilisation de la substance sur le site.

#### **Article 6.1.2. Étiquetage des substances et mélanges dangereux**

Les fûts, réservoirs et autres emballages portent en caractères très lisibles le nom des substances et mélanges, et s'il y a lieu, les éléments d'étiquetage conformément au règlement n°1272/2008 dit CLP ou le cas échéant par la réglementation sectorielle applicable aux produits considérés.

---

## **TITRE 7 - PRÉVENTION DES NUISANCES SONORES, DES VIBRATIONS ET DES ÉMISSIONS LUMINEUSES**

---

### **CHAPITRE 7.1 DISPOSITIONS GÉNÉRALES**

#### **Article 7.1.1. Aménagement**

L'installation fonctionne de 7h00 à 20h00, du lundi au vendredi. Le samedi de 7h à 18h pour l'entretien et/ou de 7h à 20h en cas de chantiers spécifiques. Ces derniers feront l'objet d'une information préalable auprès de l'inspection des installations classées et de l'inspection du travail.

L'installation est construite, équipée et exploitée de façon que son fonctionnement ne puisse être à l'origine de bruits transmis par voie aérienne ou solidienne, de vibrations mécaniques susceptibles de compromettre la santé ou la sécurité du voisinage ou de constituer une nuisance pour celle-ci.

Les prescriptions de l'arrêté ministériel du 23 janvier 1997 modifié relatif à la limitation des bruits émis dans l'environnement par les installations relevant du livre V titre I du Code de l'Environnement, ainsi que les règles techniques annexées à la circulaire du 23 juillet 1986 relative aux vibrations mécaniques émises dans l'environnement par les installations classées sont applicables.

### **Article 7.1.2. Véhicules et engins**

Les véhicules de transport, les matériels de manutention et les engins de chantier utilisés à l'intérieur de l'établissement, et susceptibles de constituer une gêne pour le voisinage, sont conformes aux dispositions des articles R. 571-1 à R. 571-24 du Code de l'environnement, à l'exception des matériels destinés à être utilisés à l'extérieur des bâtiments visés par l'arrêté du 18 mars 2002 modifié, mis sur le marché après le 4 mai 2002, soumis aux dispositions dudit arrêté.

### **Article 7.1.3. Appareils de communication**

L'usage de tout appareil de communication par voie acoustique (sirènes, avertisseurs, haut-parleurs ...) gênant pour le voisinage est interdit sauf si leur emploi est exceptionnel et réservé à la prévention ou au signalement d'incidents graves ou d'accidents.

## **CHAPITRE 7.2 NIVEAUX ACOUSTIQUES**

### **Article 7.2.1. Valeurs limites d'émergence**

Les émissions sonores dues aux activités des installations ne doivent pas engendrer une émergence supérieure aux valeurs admissibles fixées dans le tableau ci-après, dans les zones à émergence réglementée.

Niveau de bruit ambiant existant dans les zones à émergence réglementée (incluant le bruit de l'établissement)	Émergence admissible pour la période allant de 7h à 22h, sauf dimanches et jours fériés	Émergence admissible pour la période allant de 22h à 7h, ainsi que les dimanches et jours fériés
Supérieur à 35 dB(A) et inférieur ou égal à 45 dB(A)	6 dB(A)	4 dB(A)
Supérieur à 45 dB(A)	5 dB(A)	3 dB(A)

Les zones à émergence réglementée sont définies sur le plan annexé au présent arrêté.

### **Article 7.2.2. Niveaux limites de bruits en limites d'exploitation**

Périodes	Période de jour allant de 7h à 22h (sauf dimanches et jours fériés)
Niveau sonore limite admissible	48.5 dB (point 1) 70 dB (point 2) 70 dB (point 3)

Les points 1, 2 et 3 sont définis sur le plan définissant les zones à émergence réglementée annexé au présent arrêté.

### **Article 7.2.2. Mesures périodiques des niveaux sonores**

Une mesure du niveau de bruit et de l'émergence est effectuée un an au maximum après la mise en service de l'installation puis tous les ans durant les phases 1 et 2 et tous les 3 ans durant les phases 3 à 6. Les mesures sont effectuées selon la méthode définie en annexe de l'arrêté du 23 janvier 1997. Ces mesures sont effectuées par un organisme qualifié dans des conditions représentatives du fonctionnement de l'installation sur une durée d'une demi-heure au moins.

Une mesure des émissions sonores est effectuée aux frais de l'exploitant par un organisme qualifié, notamment à la demande du préfet, si l'installation fait l'objet de plaintes ou en cas de modification de l'installation susceptible d'impacter le niveau de bruit généré dans les zones à émergence réglementée.

Les résultats des mesures réalisées sont transmis au préfet dans le mois qui suit leur réception avec les commentaires et propositions éventuelles d'amélioration.

## **CHAPITRE 7.3 VIBRATIONS**

### **Article 7.3.1. Vibrations**

En cas d'émissions de vibrations mécaniques gênantes pour le voisinage ainsi que pour la sécurité des biens ou des personnes, les points de contrôle, les valeurs des niveaux limites admissibles ainsi que la mesure des niveaux vibratoires émis seront déterminés suivant les spécifications des règles techniques annexées à la circulaire ministérielle n° 23 du 23 juillet 1986 relative aux vibrations mécaniques émises dans l'environnement par les installations classées.

### **Article 7.3.2. Tirs de mines**

Les tirs de mines ne doivent pas être à l'origine de vibrations susceptibles d'engendrer dans les constructions avoisinantes des vitesses particulières pondérées supérieures à 1 mm/s mesurées suivant les trois axes de la construction.

La fonction de pondération du signal mesuré est une courbe continue définie par les points caractéristiques suivants :

<b>Bande de fréquence (en Hertz)</b>	<b>Pondération du signal</b>
1	5
5	1
30	1
80	3/8

On entend par « constructions avoisinantes » les immeubles occupés ou habités par des tiers ou affectés à toute autre activité humaine et les monuments.

Le respect de la valeur limite ci-dessus est assuré dans les constructions existantes à la date de l'arrêté d'autorisation et dans les immeubles construits après cette date et implantés dans les zones autorisées à la construction par des documents d'urbanisme opposable aux tiers publiés à la date de l'arrêté d'autorisation.

L'exploitant informe l'inspection des installations classées au moins 48h à l'avance de la réalisation de chaque tir. L'exploitant tient à jour un registre sur lequel sont notés les informations relatives au tir : dates des tirs, emplacement, charge maximale unitaire, charge totale, vitesses mesurées, etc...

### **Article 7.3.3. Mesures périodiques**

Une mesure de la vitesse particulaire pondérée est effectuée pour chaque tir réalisé sur la carrière. Ces mesures sont effectuées par un organisme ou une personne qualifiée dont le choix sera communiqué préalablement à l'inspection des installations classées

## **CHAPITRE 7.4 ÉMISSIONS LUMINEUSES**

### **Article 7.4.1. Émissions lumineuses**

De manière à réduire la consommation énergétique et les nuisances pour le voisinage, l'exploitant prend les dispositions suivantes :

- les éclairages intérieurs des locaux sont éteints une heure au plus tard après la fin de l'occupation de ces locaux
- Les illuminations des façades des bâtiments ne peuvent être allumées avant le coucher du soleil et sont éteintes au plus tard à 1 heure.

Ces dispositions ne sont pas applicables aux installations d'éclairage destinées à assurer la protection des biens lorsqu'elles sont asservies à des dispositifs de détection de mouvement ou d'intrusion.

L'exploitant du bâtiment doit s'assurer que la sensibilité des dispositifs de détection et la temporisation du fonctionnement de l'installation sont conformes aux objectifs de sobriété poursuivis par la réglementation, ceci afin d'éviter que l'éclairage ne fonctionne toute la nuit.

---

## **TITRE 8 - PRÉVENTION DES RISQUES TECHNOLOGIQUES**

---

### **CHAPITRE 8.1 PRINCIPES DIRECTEURS**

L'exploitant prend toutes les dispositions nécessaires pour prévenir les incidents et accidents susceptibles de concerner les installations et pour en limiter les conséquences. Il organise sous sa responsabilité les mesures appropriées, pour obtenir et maintenir cette prévention des risques, dans les conditions normales d'exploitation, les situations transitoires et dégradées, depuis la construction jusqu'à la remise en état du site après l'exploitation.

Il met en place le dispositif nécessaire pour en obtenir l'application et le maintien ainsi que pour détecter et corriger les écarts éventuels.

### **CHAPITRE 8.2 GÉNÉRALITÉS**

#### **Article 8.2.1. Localisation des risques**

L'exploitant identifie les zones de l'établissement susceptibles d'être à l'origine d'incendie, d'émanations toxiques ou d'explosion de par la présence de substances ou mélanges dangereux stockés ou utilisés ou d'atmosphères nocives ou explosibles pouvant survenir soit de façon permanente ou semi-permanente dans le cadre du fonctionnement normal des installations, soit de manière épisodique avec une faible fréquence et de courte durée.

Il distingue 3 types de zones :

- les zones à risque permanent ou fréquent ;
- les zones à risque occasionnel ;
- les zones où le risque n'est pas susceptible de se présenter en fonctionnement normal ou n'est que de courte durée s'il se présente néanmoins.

Ces zones sont matérialisées par des moyens appropriés et reportées sur un plan systématiquement tenu à jour.

La nature exacte du risque (atmosphère potentiellement explosible, etc.) et les consignes à observer sont indiquées à l'entrée de ces zones et en tant que de besoin rappelées à l'intérieur de celles-ci. Ces consignes doivent être incluses dans les plans de secours s'ils existent.

#### **Article 8.2.2. Localisation des stocks de substances et mélanges dangereux**

L'inventaire et l'état des stocks des substances et mélanges dangereux décrit précédemment à l'article 6.1.1 seront tenus à jour dans un registre, auquel est annexé un plan général des stockages. Ce registre est tenu à la disposition des services d'incendie et de secours.

#### **Article 8.2.3. Propreté de l'installation**

Les locaux sont maintenus propres et régulièrement nettoyés notamment de manière à éviter les amas de matières dangereuses ou polluantes et de poussières. Le matériel de nettoyage est adapté aux risques présentés par les produits et poussières.

#### **Article 8.2.4. Contrôle des accès**

L'exploitant prend les dispositions nécessaires au contrôle des accès, ainsi qu'à la connaissance permanente des personnes présentes dans l'établissement. En dehors des heures ouvrées, cet accès est interdit.

L'ensemble des installations est efficacement clôturé ou merlonné sur la totalité de sa périphérie.

#### **Article 8.2.5. Circulation dans l'établissement et voie d'accès**

L'exploitant fixe les règles de circulation applicables à l'intérieur de l'établissement. Elles sont portées à la connaissance des intéressés par une signalisation adaptée et une information appropriée.

Les voies de circulation et d'accès sont notamment délimitées, maintenues en constant état de propreté et dégagées de tout objet susceptible de gêner le passage. Ces voies sont aménagées pour que les engins des services d'incendie puissent évoluer sans difficulté. Par conséquent, un accès carrossable est mis en place entre les portails d'entrée et la réserve incendie.

L'accès à la voirie publique doit être aménagé de telle sorte qu'il ne crée pas de risque pour la sécurité publique.

#### **Article 8.2.6. Étude de dangers**

L'exploitant met en place et entretient l'ensemble des équipements mentionnés dans l'étude de

dangers.

L'exploitant met en œuvre l'ensemble des mesures d'organisation et de formation ainsi que les procédures mentionnées dans l'étude de dangers.

### **Article 8.2.7. Zones dangereuses**

L'accès de toute zone dangereuse des travaux d'exploitation à ciel ouvert est interdit par un dispositif efficace implanté au minimum à 10 m des bords de l'excavation, ou tout autre dispositif équivalent (ex : clôture, merlon de deux mètres ne débouchant pas directement sur les bords de l'excavation).

Le danger est signalé par des pancartes placées, d'une part, sur le ou les chemins d'accès aux abords des travaux et des installations de stockages des déchets d'extraction résultant du fonctionnement de la carrière, d'autre part, à proximité des zones clôturées.

## **CHAPITRE 8.3 DISPOSITIONS CONSTRUCTIVES**

### **Article 8.3.1. Intervention des services de secours**

#### **Article 8.3.1.1. Accessibilité**

L'accès du site aux services de secours et de lutte contre l'incendie est assuré en tout temps et sans délai, soit par l'intermédiaire d'une présence humaine, soit par un dispositif permettant la manœuvre manuelle des portails implantés à l'entrée ou en périphérie du site en dehors des heures d'ouverture.

Au moins deux accès de secours éloignés l'un de l'autre, et, le plus judicieusement placés pour éviter d'être exposés aux conséquences d'un accident, sont en permanence maintenues accessibles de l'extérieur du site (chemins carrossables,...) pour les moyens d'intervention.

Au sens du présent arrêté, on entend par « accès à l'installation » une ouverture reliant la voie de desserte ou publique et l'intérieur du site suffisamment dimensionnée pour permettre l'entrée des engins de secours et leur mise en œuvre.

Les véhicules dont la présence est liée à l'exploitation de l'installation stationnent sans occasionner de gêne pour l'accessibilité des engins des services de secours depuis les voies de circulation externes à l'installation, même en dehors des heures d'exploitation et d'ouverture de l'installation.

#### **Article 8.3.1.2. Déplacement des engins de secours à l'intérieur du site**

Pour permettre le croisement des engins de secours, tout tronçon de voie « engins » de plus de 100 mètres linéaires dispose d'au moins deux aires dites de croisement, judicieusement positionnées, dont les caractéristiques sont :

- largeur utile minimale de 3 mètres en plus de la voie engin,
- longueur minimale de 10 mètres,
- présentant a minima les mêmes qualités de pente, de force portante et de hauteur libre que la voie « engins ».

## **CHAPITRE 8.4 DISPOSITIF DE PRÉVENTION DES ACCIDENTS**

### **Article 8.4.1. Installations électriques**

Les installations électriques doivent être conçues, réalisées et entretenues conformément aux normes en vigueur.

La mise à la terre est effectuée suivant les règles de l'art.

Le matériel électrique est entretenu en bon état et reste en permanence conforme en tout point à ses spécifications techniques d'origine.

Les conducteurs sont mis en place de manière à éviter tout court-circuit.

Une vérification de l'ensemble de l'installation électrique est effectuée au minimum une fois par an par un organisme compétent qui mentionnera très explicitement les défauts relevés dans son rapport. L'exploitant conservera une trace écrite des éventuelles mesures correctives prises.

Les appareils d'éclairage électrique ne sont pas situés en des points susceptibles d'être heurtés en cours d'exploitation ou sont protégés contre les chocs.

## **CHAPITRE 8.5 DISPOSITIF DE RÉTENTION DES POLLUTIONS ACCIDENTELLES**

### **Article 8.5.1. Organisation de l'établissement**

Une consigne écrite doit préciser les vérifications à effectuer, en particulier pour s'assurer périodiquement de l'étanchéité des dispositifs de rétention, préalablement à toute remise en service après arrêt d'exploitation, et plus généralement aussi souvent que le justifient les conditions d'exploitation.

Les vérifications, les opérations d'entretien et de vidange des rétentions doivent être notées sur un registre spécial tenu à la disposition de l'inspection des installations classées.

### **Article 8.5.2. Rétentions et confinement**

Tout stockage d'un liquide susceptible de créer une pollution des eaux ou des sols est associé à une capacité de rétention dont le volume est au moins égal à la plus grande des deux valeurs suivantes:

- 100 % de la capacité du plus grand réservoir,
- 50 % de la capacité totale des réservoirs associés.

Cette disposition n'est pas applicable aux bassins de traitement des eaux résiduaires.

Pour les stockages de récipients de capacité unitaire inférieure ou égale à 250 litres, la capacité de rétention est au moins égale à :

- dans le cas de liquides inflammables, 50 % de la capacité totale des fûts,- dans les autres cas, 20 % de la capacité totale des fûts,
- dans tous les cas 800 litres minimum ou égale à la capacité totale lorsque celle-là est inférieure à 800 l.

La capacité de rétention est étanche aux produits qu'elle pourrait contenir et résiste à l'action physique et chimique des fluides. Il en est de même pour son dispositif d'obturation qui est maintenu fermé.

L'étanchéité du (ou des) réservoir(s) associé(s) est conçue pour pouvoir être contrôlée à tout moment, sauf impossibilité technique justifiée par l'exploitant.

Le stockage des liquides inflammables, toxiques, corrosifs ou dangereux pour l'environnement, n'est autorisé sous le niveau du sol environnant que dans des réservoirs en fosse maçonnée ou assimilés.

Les produits récupérés en cas d'accident ne peuvent être rejetés que dans des conditions conformes au présent arrêté ou sont éliminés comme les déchets.

Les rétentions des stockages à l'air libre sont vidées dès que possible des eaux pluviales s'y

versant.

Le sol des aires et des locaux de stockage ou de manipulation des matières dangereuses pour l'homme ou susceptibles de créer une pollution de l'eau ou du sol est étanche et équipé de façon à pouvoir recueillir les eaux de lavage et les matières répandues accidentellement.

Les aires de chargement et de déchargement routier et ferroviaire sont étanches et reliées à des rétentions dimensionnées selon les mêmes règles.

### **Article 8.5.3. Réservoirs**

L'étanchéité du (ou des) réservoir(s) associé(s) à la rétention doit pouvoir être contrôlée à tout moment.

Les matériaux utilisés doivent être adaptés aux produits utilisés de manière, en particulier, à éviter toute réaction parasite dangereuse. Les réservoirs non mobiles sont, de manière directe ou indirecte, ancrés au sol de façon à résister au moins à la poussée d'Archimède.

### **Article 8.5.4. Règles de gestion des stockages en rétention**

Les réservoirs ou récipients contenant des produits incompatibles ne sont pas associés à une même rétention.

Le stockage des liquides inflammables, ainsi que des autres produits, toxiques, corrosifs ou dangereux pour l'environnement, n'est autorisé sous le niveau du sol que dans des réservoirs installés en fosse maçonnée ou assimilés, et pour les liquides inflammables dans le respect des dispositions du présent arrêté.

L'exploitant veille à ce que les volumes potentiels de rétention restent disponibles en permanence. A cet effet, l'évacuation des eaux pluviales respecte les dispositions du présent arrêté.

### **Article 8.5.5. Stockage sur les lieux d'emploi**

Les matières premières, produits intermédiaires et produits finis considérés comme des substances ou des mélanges dangereux sont limités en quantité stockée et utilisée dans les ateliers au minimum technique permettant leur fonctionnement normal.

### **Article 8.5.6. Transport – Chargement – Déchargement**

Les aires de chargement et de déchargement de véhicules citernes sont étanches et reliées à des rétentions dimensionnées selon les règles de l'art. Des zones adéquates sont aménagées pour le stationnement en sécurité des véhicules de transport de matières dangereuses, en attente de chargement ou de déchargement.

Le transport des produits à l'intérieur de l'établissement est effectué avec les précautions nécessaires pour éviter le renversement accidentel des emballages (arrimage des fûts...).

En particulier, les transferts de produits dangereux à l'aide de réservoirs mobiles s'effectuent suivant des parcours bien déterminés et font l'objet de consignes particulières.

Le stockage et la manipulation de produits dangereux ou polluants, solides ou liquides (ou liquéfiés) sont effectués sur des aires étanches et aménagées pour la récupération des fuites éventuelles.

Les réservoirs sont équipés de manière à pouvoir vérifier leur niveau de remplissage à tout moment et empêcher ainsi leur débordement en cours de remplissage.

Ce dispositif de surveillance est pourvu d'une alarme de niveau haut.

Les dispositions nécessaires doivent être prises pour garantir que les produits utilisés sont conformes aux spécifications techniques que requiert leur mise en œuvre, quand celles-ci conditionnent la sécurité.

### **Article 8.5.7. Élimination des substances ou mélanges dangereux**

L'élimination des substances ou mélanges dangereux récupérés en cas d'accident suit prioritairement la filière déchets la plus appropriée. En tout état de cause, leur éventuelle évacuation vers le milieu naturel s'exécute dans des conditions conformes au présent arrêté.

### **Article 8.5.8. Ravitaillement, stationnement et entretien des engins de chantier**

Le camion-citerne ravitailleur, ou équivalent, est équipé d'un pistolet anti-débordement et l'opérateur en charge de cette opération contrôle son bon déroulement. L'opérateur est tenu d'être formé à la mise en œuvre des kits anti-pollution et à la conduite à tenir pour limiter la propagation d'une pollution.

Les produits récupérés en cas d'incident ne peuvent être rejetés et doivent être réutilisés ou éliminés comme des déchets.

Le ravitaillement, le stationnement des engins de chantier sur pneus (en heure non ouvrable), et l'entretien courant des engins de chantier sur pneus, sont réalisés sur une aire étanche entourée par un caniveau et reliée à un point bas étanche permettant la récupération totale des eaux ou des liquides résiduels. Ces eaux sont acheminées vers un déshuileur, situé à proximité de l'aire étanche, dont le dimensionnement est adapté à la surface de l'aire de stationnement, au nombre d'engins stationnés (capacité des réservoirs) et à la météorologie locale. Les eaux en sortie sont dirigées vers un regard réservé aux analyses, avant rejet au milieu naturel.

Ce dimensionnement fait l'objet d'un dossier technique récapitulant les éléments susmentionnés, la maintenance adaptée et les données constructeurs relatives à l'efficacité du procédé retenu.

L'exploitant est tenu de conserver ce dossier à la disposition de l'inspection des installations classées.

Le ravitaillement des engins de chantier peu mobiles, tels que la pelle, est réalisé sous le contrôle d'un opérateur à l'aide d'un dispositif de remplissage de type WIGGINS, équipé d'un système d'arrêt automatique et empêchant toute fuite d'hydrocarbure. Un bac de rétention étanche, amovible et disposé sous l'entrée du réservoir est utilisé lors des opérations de ravitaillement.

Le stockage d'hydrocarbure n'est pas autorisé.

Les engins sont entretenus régulièrement. L'entretien est réalisé sur une aire étanche. La réserve d'huiles présente sur l'aire des installations dispose de l'ensemble des équipements nécessaires (container disposant d'un bac de rétention, sol étanche, etc.)

## **CHAPITRE 8.6 DISPOSITIONS D'EXPLOITATION**

### **Article 8.6.1. Surveillance de l'installation**

L'exploitant désigne une ou plusieurs personnes référentes ayant une connaissance de la conduite de l'installation, des dangers et inconvénients que son exploitation induit, des produits utilisés ou stockés dans l'installation et des dispositions à mettre en œuvre en cas d'incident.

Les personnes étrangères à l'établissement n'ont pas l'accès libre aux installations.

### **Article 8.6.2. Travaux**

Tous les travaux d'extension, modification ou maintenance dans les installations ou à proximité des zones à risque inflammable, explosible et toxique sont réalisés sur la base d'un dossier préétabli définissant notamment leur nature, les risques présentés, les conditions de leur

intégration au sein des installations ou unités en exploitation et les dispositions de conduite et de surveillance à adopter.

Les travaux conduisant à une augmentation des risques (emploi d'une flamme ou d'une source chaude par exemple) ne peuvent être effectués qu'après délivrance d'un « permis d'intervention » et éventuellement d'un « permis de feu » et en respectent une consigne particulière.

Le « permis d'intervention » et éventuellement le « permis de feu » et la consigne particulière doivent être établis et visés par l'exploitant ou une personne qu'il aura nommément désignée. Lorsque les travaux sont effectués par une entreprise extérieure, le « permis d'intervention » et éventuellement le « permis de feu » et la consigne particulière doivent être signés par l'exploitant et l'entreprise extérieure ou les personnes qu'ils auront nommément désignées.

#### **Article 8.6.2.1. Contenu du permis d'intervention, de feu**

Le permis rappelle notamment :

- les motivations ayant conduit à sa délivrance,
- la durée de validité,
- la nature des dangers,
- le type de matériel pouvant être utilisé,
- les mesures de prévention à prendre, notamment les vérifications d'atmosphère, les risques d'incendie et d'explosion, la mise en sécurité des installations,
- les moyens de protection à mettre en œuvre notamment les protections individuelles, les moyens de lutte (incendie, etc.) mis à la disposition du personnel effectuant les travaux.

Tous les travaux ou interventions sont précédés, immédiatement avant leur commencement, d'une visite sur les lieux destinée à vérifier le respect des conditions prédéfinies.

A l'issue des travaux et avant la reprise de l'activité, une réception est réalisée par l'exploitant ou son représentant et le représentant de l'éventuelle entreprise extérieure pour vérifier leur bonne exécution, et l'évacuation du matériel de chantier : la disposition des installations en configuration normale est vérifiée et attestée.

Certaines interventions prédéfinies, relevant de la maintenance simple et réalisée par le personnel de l'établissement peuvent faire l'objet d'une procédure simplifiée.

Les entreprises de sous-traitance ou de services extérieures à l'établissement n'interviennent pour tous les travaux ou intervention qu'après avoir obtenu une habilitation de l'établissement. L'habilitation d'une entreprise comprend des critères d'acceptation, des critères de révocation, et des contrôles réalisés par l'établissement.

En outre, dans le cas d'intervention sur des équipements importants pour la sécurité, l'exploitant s'assure :

- en préalable aux travaux, que ceux-ci, combinés aux mesures palliatives prévues, n'affectent pas la sécurité des installations,
- à l'issue des travaux, que la fonction de sécurité assurée par lesdits éléments est intégralement restaurée.

#### **Article 8.6.3. Vérification périodique et maintenance des équipements**

L'exploitant assure ou fait effectuer la vérification périodique et la maintenance des matériels de sécurité et de lutte contre l'incendie mis en place (exutoires, systèmes de détection et d'extinction, portes coupe-feu, colonne sèche par exemple) ainsi que des éventuelles installations électriques et de chauffage, conformément aux référentiels en vigueur.

Les vérifications périodiques de ces matériels sont enregistrées sur un registre sur lequel sont également mentionnées les suites données à ces vérifications.

#### **Article 8.6.4. Consignes d'exploitation**

Sans préjudice des dispositions du code du travail, des consignes sont établies, tenues à jour et

affichées dans les lieux fréquentés par le personnel.

Ces consignes indiquent notamment :

- les contrôles à effectuer, en marche normale et à la suite d'un arrêt pour travaux de modification ou d'entretien de façon à permettre en toutes circonstances le respect des dispositions du présent arrêté.
- l'interdiction d'apporter du feu sous une forme quelconque, notamment l'interdiction de fumer dans les zones présentant des risques d'incendie ou d'explosion ;
- l'interdiction de tout brûlage à l'air libre ;
- l'obligation du "permis d'intervention" pour les parties concernées de l'installation ;
- les conditions de conservation et de stockage des produits, notamment les précautions à prendre pour l'emploi et le stockage de produits incompatibles ;
- les procédures d'arrêt d'urgence et de mise en sécurité de l'installation (électricité, réseaux de fluides),
  
- les mesures à prendre en cas de fuite sur un récipient ou une tuyauterie contenant des substances dangereuses,
- les modalités de mise en œuvre des dispositifs d'isolement du réseau de collecte, prévues à l'article 8.5.2,
- les moyens d'extinction à utiliser en cas d'incendie,
- la procédure d'alerte avec les numéros de téléphone du responsable d'intervention de l'établissement, des services d'incendie et de secours, etc.,
- l'obligation d'informer l'inspection des installations classées en cas d'accident.

#### **Article 8.6.5. Interdiction de feux**

Il est interdit d'apporter du feu ou une source d'ignition sous une forme quelconque dans les zones de dangers présentant des risques d'incendie ou d'explosion sauf pour les interventions ayant fait l'objet d'un permis d'intervention spécifique.

#### **Article 8.6.6. Formation du personnel**

Outre l'aptitude au poste occupé, les différents opérateurs et intervenants sur le site, y compris le personnel intérimaire, reçoivent une formation sur les risques inhérents des installations, la conduite à tenir en cas d'incident ou accident et, sur la mise en œuvre des moyens d'intervention.

### **CHAPITRE 8.7 MOYENS D'INTERVENTION EN CAS D'ACCIDENT ET ORGANISATION DES SECOURS**

#### **Article 8.7.1. Définition générale des moyens**

L'établissement est doté de moyens adaptés aux risques à défendre et répartis en fonction de la localisation de ceux-ci conformément à l'étude de dangers.

#### **Article 8.7.2. Entretien des moyens d'intervention**

Les équipements sont maintenus en bon état, repérés et facilement accessibles. L'exploitant doit pouvoir justifier, auprès de l'inspection des installations classées, de l'exécution de ces dispositions. Les matériels de sécurité et de lutte contre l'incendie sont vérifiés périodiquement selon les référentiels en vigueur. L'exploitant doit fixer les conditions de maintenance, de vérifications périodiques et les conditions d'essais périodiques de ces matériels.

Les dates, les modalités de ces contrôles et les observations constatées doivent être inscrites sur un registre tenu à la disposition des services de la protection civile, d'incendie et de secours

et de l'inspection des installations classées.

### **Article 8.7.3. Ressources en eau et mousse**

L'exploitant doit disposer de ses propres moyens de lutte contre l'incendie adaptés aux risques à défendre, et au minimum les moyens définis ci-après :

- une réserve d'eau de 120 m<sup>3</sup> (citerne souple),
- des extincteurs en nombre et en qualité adaptés aux risques, doivent être judicieusement répartis dans l'établissement et notamment à proximité des dépôts de matières combustibles et des postes de chargement et de déchargement des produits et déchets, et des installations de traitement des matériaux ;
- des réserves de sable meuble et sec convenablement réparties, en quantité adaptée au risque, sans être inférieure à 100 litres et des pelles.

Le dimensionnement de la citerne souple est calculé pour obtenir les débits et pression nécessaires.

### **Article 8.7.4. Consignes de sécurité**

Sans préjudice des dispositions du code du travail, les modalités d'application des dispositions du présent arrêté sont établies, intégrées dans des procédures générales spécifiques et/ou dans les procédures et instructions de travail, tenues à jour et affichées dans les lieux fréquentés par le personnel.

Ces consignes indiquent notamment :

- les procédures d'arrêt d'urgence et de mise en sécurité de l'installation (électricité, réseaux de fluides),
- le fonctionnement des différents dispositifs de sécurité (dont arrêt d'urgence) et la périodicité des vérifications de ces dispositifs,
- l'emplacement des matériels d'extinction et de secours disponibles et des coups de poing et câble d'urgence des installations.
- les moyens d'extinction à utiliser en cas d'incendie,
- la procédure d'alerte avec les numéros de téléphone du responsable d'intervention de l'établissement, des services d'incendie et de secours, etc.,
- la procédure permettant, en cas de lutte contre un incendie, d'isoler le site afin de prévenir tout transfert de pollution vers le milieu récepteur.

### **Article 8.7.5. Consignes générales d'intervention**

Des consignes écrites sont établies pour la mise en œuvre des moyens d'intervention, d'évacuation du personnel et d'appel des secours extérieurs auxquels l'exploitant en aura communiqué un exemplaire. Le personnel est entraîné à l'application de ces consignes.

---

## **TITRE 9 – DISPOSITIONS FINALES**

---

### **CHAPITRE 9.1 CADUCITÉ**

L'arrêté d'autorisation environnementale cesse de produire effet lorsque le projet n'a pas été mis en service ou réalisé dans un délai de trois ans à compter du jour de la notification de l'autorisation, sauf cas de force majeure ou de demande justifiée et acceptée de prorogation de délai et sans préjudice des dispositions des articles R. 211-117 et R. 214-97.

Le délai mentionné ci-dessus est suspendu jusqu'à la notification au bénéficiaire de l'autorisation environnementale :

1° D'une décision devenue définitive en cas de recours devant la juridiction administrative contre l'arrêté d'autorisation environnementale ou ses arrêtés complémentaires ;

2° D'une décision devenue définitive en cas de recours devant la juridiction administrative contre le permis de construire du projet ou la décision de non-opposition à déclaration préalable ;

3° D'une décision devenue irrévocable en cas de recours devant un tribunal de l'ordre judiciaire, en application de l'article L. 480-13 du code de l'urbanisme, contre le permis de construire du projet.

## **CHAPITRE 9.2 DELAIS ET VOIES DE RECOURS**

### **Article 9.2.1 recours contentieux**

La présente décision est soumise à un contentieux de pleine juridiction. La présente décision peut être déférée au Tribunal administratif situé 28 rue de la Bretonnerie, 45057 Orléans :

- 1) Par les pétitionnaires ou exploitants, dans un délai de deux mois à compter du jour où la décision leur a été notifiée ;
- 2) Par les tiers intéressés en raison des inconvénients ou des dangers pour les intérêts mentionnés à l'article L. 181-3 du code de l'environnement, dans un délai de quatre mois à compter de :
  - a) L'affichage en mairie dans les conditions prévues au 2° de l'article R.181-44 du même code
  - b) La publication de la décision sur le site internet de la préfecture prévue au 4° du même article.

Le délai court à compter de la dernière formalité accomplie. Si l'affichage constitue cette dernière formalité, le délai court à compter du premier jour d'affichage de la décision.

Le tribunal administratif peut être saisi par l'application informatique " Télé recours citoyens" accessible par le site Internet <http://www.telerecours.fr>.

Les tiers qui n'ont acquis ou pris à bail des immeubles ou n'ont élevé des constructions dans le voisinage d'une installation classée que postérieurement à l'affichage ou à la publication de l'acte portant autorisation ou enregistrement de cette installation ou atténuant les prescriptions primitives ne sont pas recevables à déférer ledit arrêté à la juridiction administrative.

Tout recours administratif ou contentieux doit être notifié à l'auteur de la décision et au bénéficiaire de la décision, à peine, selon le cas, de non prorogation du délai de recours contentieux ou d'irrecevabilité du recours contentieux. La notification doit intervenir par lettre recommandée avec avis de réception, dans un délai de quinze jours francs à compter du dépôt du recours contentieux ou de la date d'envoi du recours administratif.

### **Article 9.2.1 recours administratif**

La présente décision administrative peut faire l'objet, dans le délai imparti pour l'introduction d'un recours contentieux, d'un recours gracieux ou hiérarchique qui interrompt le cours de ce délai.

La présente décision peut faire l'objet d'un recours gracieux ou hiérarchique dans le délai de 2 mois :

- recours gracieux, adressé à M. le Préfet d'Eure-et-Loir, Direction de la Citoyenneté - place de la République – 28019 CHARTRES Cedex,
- recours hiérarchique, adressé au ministre chargé des installations classées - Direction générale de la prévention des risques – Tour Pascal A et B Tour Sequoia - 92055 La Défense CEDEX.

**Tout recours (excepté le télé recours) doit être adressé en recommandé avec accusé de réception.**

### **CHAPITRE 9.3 NOTIFICATION - PUBLICITÉ**

En vue de l'information des tiers :

- 1) Le présent arrêté est notifié à l'exploitant par voie administrative.
- 2) Une copie de l'arrêté est déposée en mairie de Prasville, commune d'implantation de l'installation et peut y être consultée.
- 3) Un extrait de cet arrêté est affiché en mairie de Prasville pendant une durée minimum d'un mois. Procès-verbal de l'accomplissement de cette formalité sera dressé par les soins du Maire et retourné à la préfecture – bureau des procédures environnementales par messagerie sur [pref-environnement@eure-et-loir.gouv.fr](mailto:pref-environnement@eure-et-loir.gouv.fr)
- 4) L'arrêté est adressé aux conseils municipaux et aux autorités locales ayant été consultés en application de l'article R181-38 du code de l'environnement.
- 5) L'arrêté sera publié sur le site internet de la Préfecture d'Eure-et-Loir pendant une durée minimale de 4 mois.
- 6) Une copie de l'arrêté sera envoyée à Monsieur le Directeur Régional de l'Environnement, de l'Aménagement et du Logement – Centre-Val de Loire.

### **CHAPITRE 9.4 EXÉCUTION**

Madame la Secrétaire Générale de la Préfecture d'Eure-et-Loir, Madame le Maire de Prasville et Monsieur le Directeur Régional de l'Environnement, de l'Aménagement et du Logement – Centre-Val de Loire sont chargés, chacun en ce qui le concerne, de l'exécution du présent arrêté.

Chartres, le

**13 JUIN 2025**

Le Préfet, pour le Préfet,  
la Secrétaire Générale

  
Agnès BONJEAN

---

## **TITRE 10 : ANNEXES**

---

Annexe 1 : Plan parcellaire

Annexe 2 : Plan de localisation des équipements et des infrastructures

Annexe 3 : Plan d'exploitation globale

Annexe 3.1 : Plan de l'état final de la zone d'extension

Annexe 3.2 : Plan de l'état final de la zone en poursuite d'exploitation

Annexe 4 : Plan d'implantation des piézomètres

Annexe 5 : Plan de surveillance des retombées de poussières

2508 1111 5 1



# Annexe 2 : Plan de localisation des équipements et des infrastructures

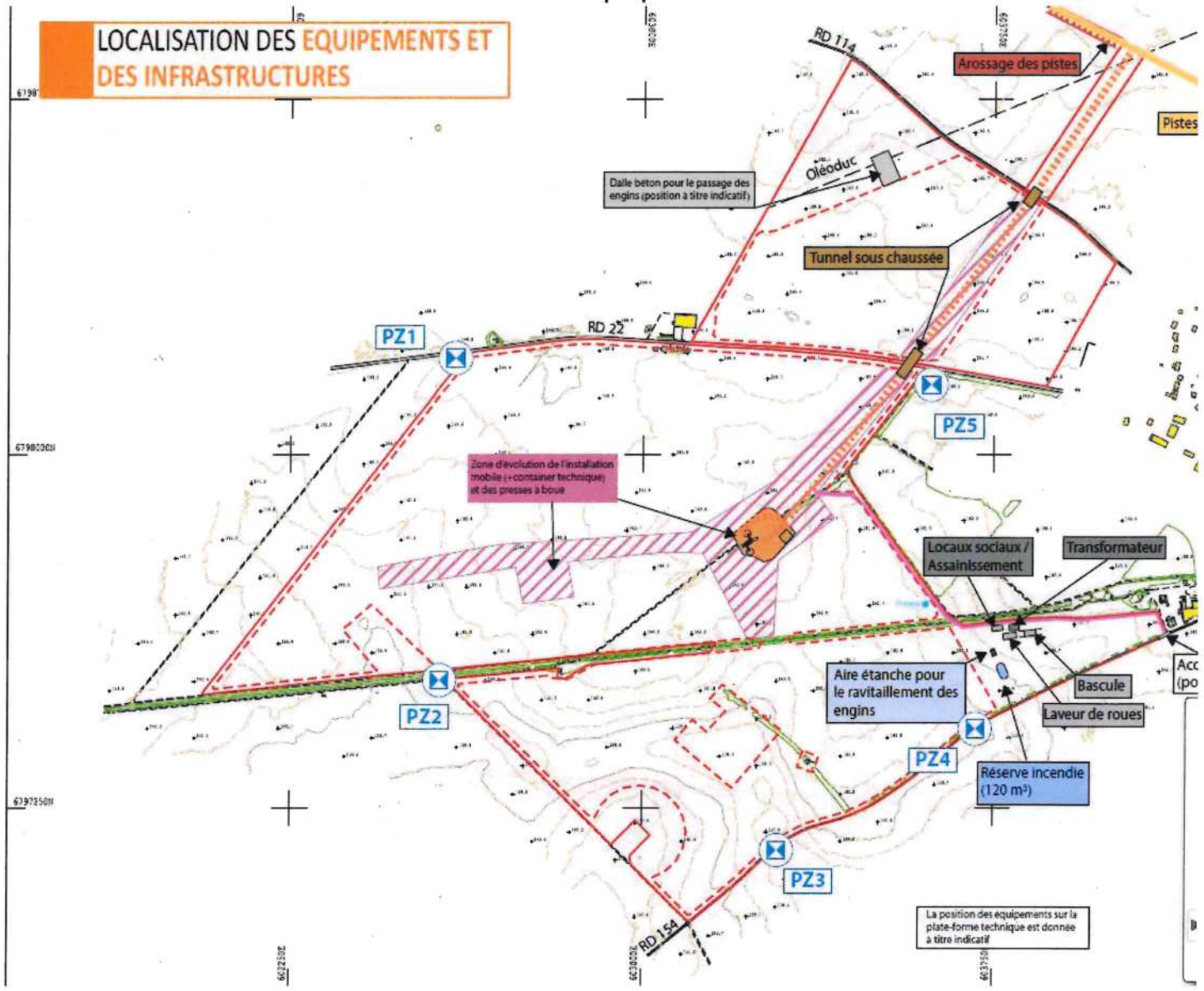

# Annexe 3 : Plan d'exploitation globale

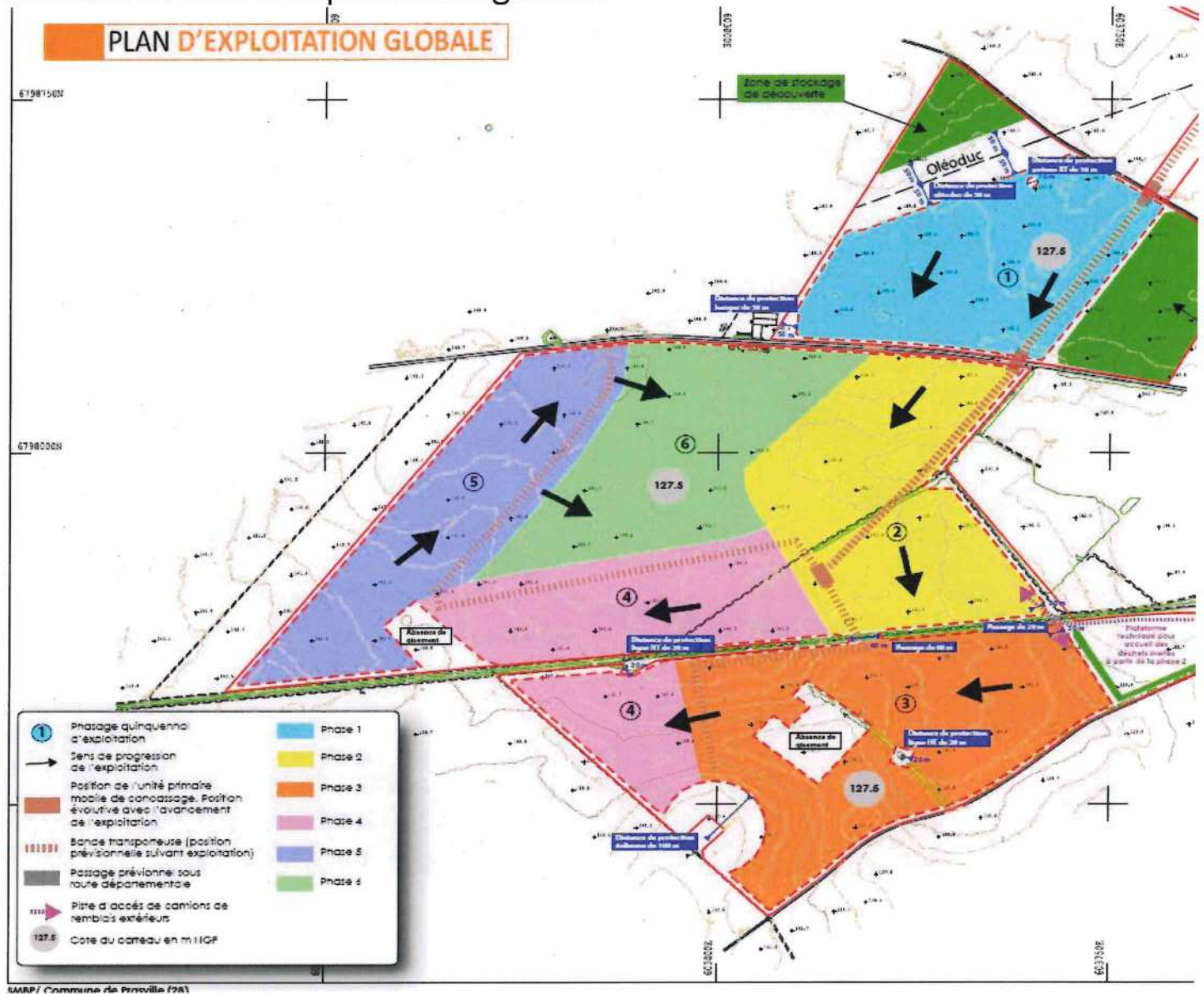





## Annexe 4 : Plan d'implantation des piézomètres

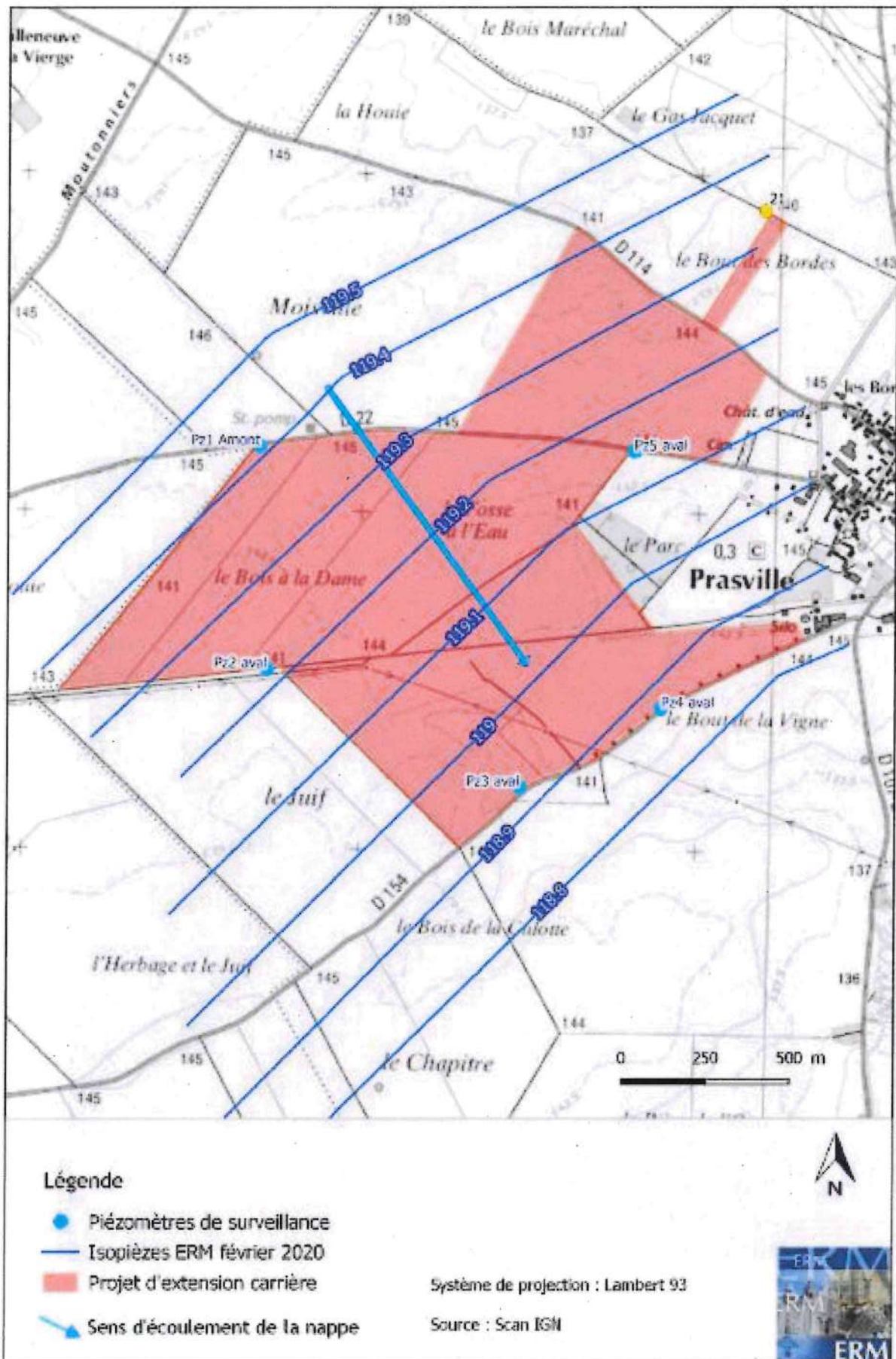

# Annexe 5 : Récapitulatif des mesures de surveillance

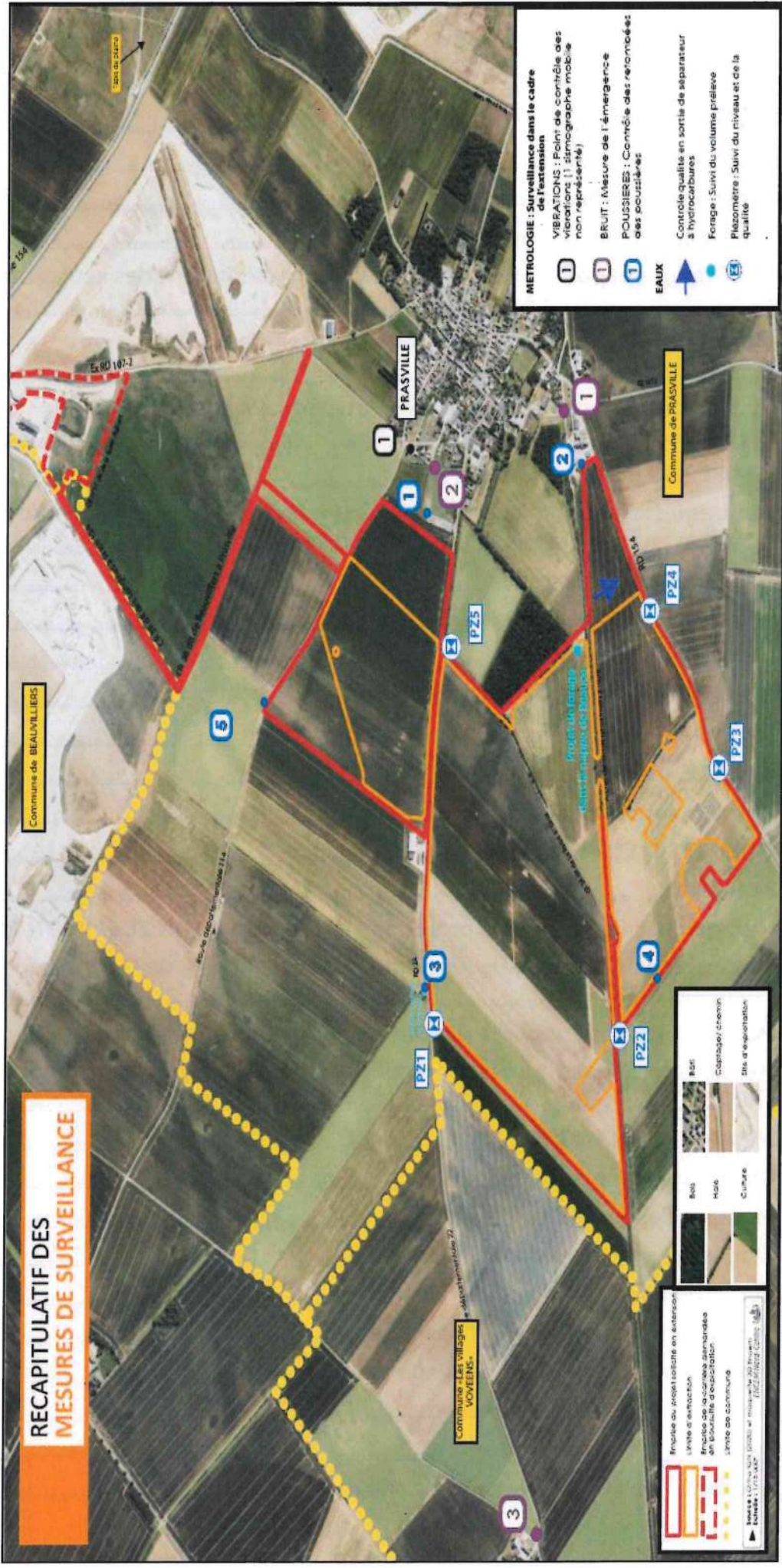

## Table des matières

TITRE 1 - PORTÉE DE L'AUTORISATION ET CONDITIONS GÉNÉRALES.....	3
CHAPITRE 1.1 BÉNÉFICIAIRE ET PORTÉE DE L'AUTORISATION.....	3
Article 1.1.1. Abrogation de la décision implicite de rejet.....	3
Article 1.1.2. Exploitant titulaire de l'autorisation.....	3
Article 1.1.3. Modifications et compléments apportés aux prescriptions des actes antérieurs.....	4
Article 1.1.4. Installations visées par la nomenclature et soumises à déclaration, enregistrement ou autorisation.....	4
Article 1.1.5. Installations non visées par la nomenclature ou soumises à déclaration ou soumises à enregistrement.....	4
CHAPITRE 1.2 NATURE DES INSTALLATIONS.....	4
Article 1.2.1. Liste des installations concernées par une rubrique de la nomenclature des installations classées ou par une rubrique de la nomenclature loi sur l'eau.....	4
Article 1.2.2. Situation de l'établissement.....	5
Article 1.2.3. Matériaux extraits et quantités autorisées.....	5
Article 1.2.4. Statut de l'établissement.....	6
CHAPITRE 1.3 CONFORMITÉ AU DOSSIER DE DEMANDE D'AUTORISATION.....	6
Article 1.3.1. Conformité au dossier de demande d'autorisation.....	6
CHAPITRE 1.4 DURÉE DE L'AUTORISATION ET CADUCITÉ.....	6
Article 1.4. Durée de l'autorisation et caducité.....	6
CHAPITRE 1.5 PÉRIMÈTRE D'ÉLOIGNEMENT.....	6
Article 1.5.1. Généralités.....	6
Article 1.5.2. Mesures spécifiques pour la protection de l'oléoduc DONGES-MELUN-METZ.....	7
Article 1.5.3. Mesures spécifiques pour la protection de l'éolienne E6 de la Ferme éolienne de Genonville (parcelle ZI38).....	7
Article 1.5.4. Mesures spécifiques pour la protection des pylônes électriques.....	7
Article 1.5.5. Mesures spécifiques pour la protection du bâtiment agricole implanté en bordure de la RD22.....	7
CHAPITRE 1.6 GARANTIES FINANCIÈRES.....	7
Article 1.6.1. Objet des garanties financières.....	8
Article 1.6.2. Montant des garanties financières.....	8
Article 1.6.3. Établissement des garanties financières.....	9
Article 1.6.4. Renouvellement des garanties financières.....	9
Article 1.6.5. Actualisation des garanties financières.....	9
Article 1.6.6. Modification du montant des garanties financières.....	9
Article 1.6.7. Absence de garanties financières.....	9
Article 1.6.8. Appel des garanties financières.....	10
Article 1.6.9. Levée de l'obligation des garanties financières.....	10

CHAPITRE 1.7 MODIFICATION ET CESSATION D'ACTIVITE.....	10
Article 1.7.1. Modification du champ de l'autorisation.....	11
Article 1.7.2. Mise à jour de l'étude de dangers et de l'étude d'impact.....	11
Article 1.7.3. Équipements abandonnés.....	11
Article 1.7.4. Transfert sur un autre emplacement.....	11
Article 1.7.5. Changement d'exploitant.....	11
Article 1.7.6. Cessation d'activité.....	11
Article 1.7.7. Remise en état du site.....	11
Article 1.7.7.1 Généralités.....	12
Article 1.7.7.2. Remise en état coordonnée à l'exploitation.....	12
Article 1.7.7.3. Dispositions de remise en état pour les aires de circulation.....	12
Article 1.7.7.4. Dispositions de remise en état pour le remblayage de l'excavation.....	13
Article 1.7.7.5. Procédure d'acceptation préalable.....	16
Article 1.7.7.6. Procédure d'admission des matériaux extérieurs.....	16
Article 1.7.7.7. Contrôles aléatoires.....	18
Article 1.7.8. Etude agro-pédologique.....	18
CHAPITRE 1.8 RÉGLEMENTATION.....	18
Article 1.8.1. Réglementation applicable.....	18
Article 1.8.2. Respect des autres législations et réglementations.....	19
TITRE 2 - GESTION DE L'ÉTABLISSEMENT.....	19
CHAPITRE 2.1 EXPLOITATION DES INSTALLATIONS.....	19
Article 2.1.1. Objectifs généraux.....	19
Article 2.1.2. Impact sur le milieu naturel, la faune et la flore : mesure d'évitement, de réduction et de compensation des impacts.....	20
Article 2.1.3. Consigne d'exploitation.....	20
Article 2.1.4. Conduite de l'extraction.....	20
Article 2.1.4.1. Information des tiers.....	20
Article 2.1.4.2. Bornage.....	21
Article 2.1.4.3. Déclaration de mise en service.....	21
Article 2.1.4.4. Décapage des terrains.....	21
Article 2.1.4.5. Patrimoine archéologique.....	21
Article 2.1.4.6. Extraction.....	21
Article 2.1.4.7. Transport des matériaux.....	22
Article 2.1.4.8. Etat des stocks de produits – Registre des sorties.....	23
Article 2.1.5.9. Contrôle par des organismes extérieurs.....	23
CHAPITRE 2.2 RÉSERVES DE PRODUITS OU MATIÈRES CONSOMMABLES.....	23
Article 2.2.1. Réserves de produits.....	23
CHAPITRE 2.3 INTÉGRATION DANS LE PAYSAGE.....	23

Article 2.3.1. Propreté.....	23
Article 2.3.2. Esthétique.....	23
CHAPITRE 2.4 DANGER OU NUISANCE NON PRÉVENU.....	24
Article 2.4.1. Danger ou nuisance non prévu.....	24
CHAPITRE 2.5 INCIDENTS OU ACCIDENTS.....	24
Article 2.5.1. Déclaration et rapport.....	24
CHAPITRE 2.6 PROGRAMME D'AUTOSURVEILLANCE.....	24
Article 2.6.1. Principe et objectifs du programme d'autosurveillance.....	24
Article 2.6.2. Mesures comparatives.....	25
Article 2.6.3. Analyse et transmission des résultats de l'autosurveillance.....	25
CHAPITRE 2.7 BILANS PÉRIODIQUES.....	26
Article 2.7.1. Bilan environnemental annuel.....	26
Article 2.7.2. Suivi annuel d'exploitation et rapport annuel.....	26
Article 2.7.3. Information du public.....	27
Article 2.7.4. Déclaration et enquête annuelle carrière.....	27
Article 2.7.5. Documents tenus à disposition de l'inspection.....	28
TITRE 3 - PRÉVENTION DE LA POLLUTION ATMOSPHÉRIQUE.....	28
CHAPITRE 3.1 CONCEPTION DES INSTALLATIONS.....	28
Article 3.1.1. Dispositions générales.....	28
Article 3.1.2. Odeurs.....	28
Article 3.1.3. Voies de circulation.....	28
Article 3.1.4. Émissions diffuses et envois de poussières.....	29
CHAPITRE 3.2 AUTOSURVEILLANCE DES RETOMBÉES DE POUSSIÈRES.....	29
Article 3.2.1. Plan de surveillance des retombées de poussières.....	29
Article 3.2.2. Campagne de mesures et de suivi des retombées de poussières.....	30
Article 3.2.3. Station météorologique.....	30
TITRE 4 - PROTECTION DES RESSOURCES EN EAUX ET DES MILIEUX AQUATIQUES.....	31
CHAPITRE 4.1 PRÉLÈVEMENTS ET CONSOMMATION D'EAU.....	31
Article 4.1.1. Origine des approvisionnements en eau.....	31
Article 4.1.2. Conception et exploitation des ouvrages et installations de prélèvement d'eaux.....	31
Article 4.1.4. Protection des milieux de prélèvement.....	31
Article 4.1.4.1. Prélèvement d'eau en nappe par forage.....	32
Article 4.1.4.2. Critère d'implantation et protection de l'ouvrage.....	32
Article 4.1.4.3. Réalisation et équipement de l'ouvrage.....	32
Article 4.1.4.4. Surveillance de l'ouvrage.....	34
Article 4.1.4.5. Abandon provisoire ou définitif de l'ouvrage.....	35
Article 4.1.5. Prescription en cas de sécheresse.....	35

CHAPITRE 4.2 COLLECTE DES EFFLUENTS LIQUIDES.....	35
Article 4.2.1. Dispositions générales.....	35
Article 4.2.2. Plan des réseaux.....	36
Article 4.2.3. Entretien et surveillance.....	36
Article 4.2.4. Protection des réseaux internes à l'établissement.....	36
CHAPITRE 4.3 TYPE D'EFFLUENTS, LEURS OUVRAGES D'ÉPURATION ET LEURS CARACTÉRISTIQUES DE REJET AU MILIEU.....	36
Article 4.3.1. Identification des effluents.....	37
CHAPITRE 4.4 CARACTÉRISTIQUES GÉNÉRALES DE L'ENSEMBLE DES REJETS.....	37
Article 4.4.1. Dispositions générales.....	38
Article 4.4.2. Valeurs limites d'émission des eaux exclusivement pluviales.....	38
Article 4.4.3. Eaux pluviales susceptible d'être polluées.....	38
Article 4.4.4. Valeurs limites d'émission des eaux domestiques.....	38
CHAPITRE 4.5 SURVEILLANCE DES IMPACTS SUR LES MILIEUX AQUATIQUES ET LES SOLS..	39
Article 4.5.1. Implantation des ouvrages de contrôle des eaux souterraines.....	39
Article 4.5.2. Réseau et programme de surveillance.....	39
TITRE 5 - DÉCHETS.....	40
CHAPITRE 5.1 PRINCIPES DE GESTION DES DÉCHETS AUTRE QUE LES DÉCHETS D'EXTRACTION RÉSULTANT DU FONCTIONNEMENT DE LA CARRIÈRE.....	41
Article 5.1.1. Limitation de la production de déchets.....	41
Article 5.1.2. Séparation des déchets.....	42
Article 5.1.3. Conception et exploitation des installations d'entreposage internes des déchets.....	42
Article 5.1.4. Déchets gérés à l'extérieur de l'établissement.....	42
Article 5.1.5. Déchets traités à l'intérieur de l'établissement.....	42
Article 5.1.6. Transport.....	43
Article 5.1.7. Déchets produits par l'établissement.....	43
Article 5.1.8. Autosurveillance des déchets.....	44
Article 5.1.9. Déclaration.....	44
CHAPITRE 5.2 PRINCIPES DE GESTION DES DÉCHETS D'EXTRACTION RÉSULTANT DU FONCTIONNEMENT DE LA CARRIÈRE.....	44
Article 5.2.1. Généralités.....	45
Article 5.2.2. Plan de gestion des déchets d'extraction.....	45
TITRE 6 - SUBSTANCES ET PRODUITS CHIMIQUES.....	46
CHAPITRE 6.1 DISPOSITIONS GÉNÉRALES.....	46
Article 6.1.1. Identifications des produits.....	46
Article 6.1.2. Étiquetage des substances et mélanges dangereux.....	46
TITRE 7 - PRÉVENTION DES NUISANCES SONORES, DES VIBRATIONS ET DES ÉMISSIONS LUMI- NEUSES.....	46

CHAPITRE 7.1 DISPOSITIONS GÉNÉRALES.....	46
Article 7.1.1. Aménagement.....	47
Article 7.1.2. Véhicules et engins.....	47
Article 7.1.3. Appareils de communication.....	47
CHAPITRE 7.2 NIVEAUX ACOUSTIQUES.....	47
Article 7.2.1. Valeurs limites d'émergence.....	47
Article 7.2.2. Niveaux limites de bruits en limites d'exploitation.....	47
Article 7.2.2. Mesures périodiques des niveaux sonores.....	48
CHAPITRE 7.3 VIBRATIONS.....	48
Article 7.3.1. Vibrations.....	48
Article 7.3.2. Tirs de mines.....	48
Article 7.3.3. Mesures périodiques.....	49
CHAPITRE 7.4 ÉMISSIONS LUMINEUSES.....	49
Article 7.4.1. Émissions lumineuses.....	49
TITRE 8 - PRÉVENTION DES RISQUES TECHNOLOGIQUES.....	49
CHAPITRE 8.1 PRINCIPES DIRECTEURS.....	49
CHAPITRE 8.2 GÉNÉRALITÉS.....	49
Article 8.2.1. Localisation des risques.....	50
Article 8.2.2. Localisation des stocks de substances et mélanges dangereux.....	50
Article 8.2.3. Propreté de l'installation.....	50
Article 8.2.4. Contrôle des accès.....	50
Article 8.2.5. Circulation dans l'établissement et voie d'accès.....	50
Article 8.2.6. Étude de dangers.....	51
Article 8.2.7. Zones dangereuses.....	51
CHAPITRE 8.3 DISPOSITIONS CONSTRUCTIVES.....	51
Article 8.3.1. Intervention des services de secours.....	51
Article 8.3.1.1. Accessibilité.....	51
Article 8.3.1.2. Déplacement des engins de secours à l'intérieur du site.....	51
CHAPITRE 8.4 DISPOSITIF DE PRÉVENTION DES ACCIDENTS.....	51
Article 8.4.1. Installations électriques.....	52
CHAPITRE 8.5 DISPOSITIF DE RÉTENTION DES POLLUTIONS ACCIDENTELLES.....	52
Article 8.5.1. Organisation de l'établissement.....	52
Article 8.5.2. Rétentions et confinement.....	52
Article 8.5.3. Réservoirs.....	53
Article 8.5.4. Règles de gestion des stockages en rétention.....	53
Article 8.5.5. Stockage sur les lieux d'emploi.....	53
Article 8.5.6. Transport – Chargement – Déchargement.....	53
Article 8.5.7. Élimination des substances ou mélanges dangereux.....	54

Article 8.5.8. Ravitaillement, stationnement et entretien des engins de chantier.....	54
CHAPITRE 8.6 DISPOSITIONS D'EXPLOITATION.....	54
Article 8.6.1. Surveillance de l'installation.....	54
Article 8.6.2. Travaux.....	55
Article 8.6.2.1. Contenu du permis d'intervention, de feu.....	55
Article 8.6.3. Vérification périodique et maintenance des équipements.....	55
Article 8.6.4. Consignes d'exploitation.....	56
Article 8.6.5. Interdiction de feux.....	56
Article 8.6.6. Formation du personnel.....	56
CHAPITRE 8.7 MOYENS D'INTERVENTION EN CAS D'ACCIDENT ET ORGANISATION DES SECOURS.....	56
Article 8.7.1. Définition générale des moyens.....	56
Article 8.7.2. Entretien des moyens d'intervention.....	56
Article 8.7.3. Ressources en eau et mousse.....	57
Article 8.7.4. Consignes de sécurité.....	57
Article 8.7.5. Consignes générales d'intervention.....	57
TITRE 9 – DISPOSITIONS FINALES .....	57
CHAPITRE 9.1 CADUCITE.....	58
CHAPITRE 9.2 DELAIS ET VOIES DE RECOURS.....	58
Article 9.2.1 recours contentieux.....	58
CHAPITRE 9.3 NOTIFICATION - PUBLICITE.....	59
CHAPITRE 9.4 EXECUTION.....	59
TITRE 10 : ANNEXES.....	60

