



PREFET DE LA HAUTE-LOIRE

SECRETARIAT GÉNÉRAL
Direction des Politiques Publiques
et de l'Administration Locale
Bureau du Contrôle de Légalité
et des Affaires Juridiques

ARRETE N° DIPPAL/B3/2016-238 du 6 décembre 2016

Portant autorisation de renouvellement et d'extension d'une carrière de roches massives et ses installations annexes pour la société ENTREPRISE JALICOT sur le territoire de la commune de MONLET

Le préfet de la Haute-Loire,

- VU le code de l'environnement et notamment le Titre 1^{er} du Livre V ;
- VU le code minier ;
- VU l'arrêté ministériel du 22 septembre 1994 modifié, relatif aux exploitations de carrières et aux installations de premier traitement des matériaux de carrières ;
- VU l'arrêté ministériel du 9 février 2004 modifié relatif à la détermination du montant des garanties financières de remise en état des carrières prévues par la législation des installations classées ;
- VU l'arrêté ministériel du 31 juillet 2012 relatif aux modalités de constitution de garanties financières prévues aux articles R.516-1 et suivants du code de l'environnement ;
- VU le décret du Président de la République du 30 septembre 2015 portant nomination de M. Eric MAIRE en qualité de préfet de la Haute-Loire ;
- VU l'arrêté préfectoral n° SG/COORDINATION 2016-34 du 29 août 2016 portant délégation de signature à M. Rémy DARROUX, secrétaire général de la préfecture de la Haute-Loire ;
- VU l'arrêté préfectoral du 5 décembre 2013 relatif à la lutte contre l'ambrosie et prescrivant la destruction obligatoire de l'Ambrosie (*Ambrosia artemisiifolia*) ;
- VU le schéma départemental des carrières de la Haute-Loire approuvé par arrêté préfectoral du 02 mars 2015 ;
- VU l'arrêté préfectoral n° D2 B1/2004/86 du 25 mars 2004 autorisant la Société de Matériaux, Travaux du Velay à exploiter une carrière de basalte et ses installations de premier traitement des matériaux situées aux lieux-dits "Le Chausse et La Gazelle" sur la commune de Monlet ;
- VU l'arrêté préfectoral n° D2 B1/2008/286 du 31 juillet 2008 portant changement d'exploitant de la carrière de basalte et ses installations de traitement des matériaux situées aux lieux-dits « Le Chausse et La Gazelle » sur la commune de Monlet ;
- VU le récépissé de déclaration du 3 février 2016 pour la rubrique 2517-3 au lieu-dit « la Combe » sur la commune de Monlet ;
- VU la demande en date du 1^{er} février 2016 présentée par la société ENTREPRISE JALICOT en vue d'être autorisée à renouveler et à étendre l'exploitation de la carrière de basalte et ses installations annexes située au lieu-dit « le Chausse » sur le territoire de la commune de Monlet ;

VU l'enquête publique, prescrite par arrêté préfectoral du n° DIPPAL-B3/049 du 9 mai 2016 qui s'est déroulée du 6 juin 2016 au 7 juillet 2016 inclus sur le territoire de la commune de Monlet et des communes de Félines, Allègre, Sembadel, Saint-Pal-de-Sénoire, La Chapelle-Bertin ;

VU l'avis de l'autorité environnementale émis le 30 mai 2016 ;

VU le registre de l'enquête publique et l'avis du commissaire enquêteur en date du 4 août 2016 ;

VU les avis émis au cours de l'instruction réglementaire ;

VU l'arrêté préfectoral n° 2016-518 du 3 mai 2016 portant prescription d'un diagnostic archéologique ;

VU le rapport et les propositions de la DREAL chargée de l'inspection des installations classées pour la protection de l'environnement, en date du 5 octobre 2016 ;

VU l'avis de la commission départementale de la nature, des paysages et des sites, dans sa formation carrières, lors de sa séance du 9 novembre 2016, au cours de laquelle le demandeur a été entendu ;

VU le projet d'arrêté adressé pour avis au demandeur le 21 novembre 2016 ;

VU les observations présentées par le demandeur sur ce projet par courrier du 28 novembre 2016 ;

VU les plans, documents et engagements joints à la demande susvisée, notamment l'étude d'impact ;

CONSIDERANT qu'aux termes de l'article R.512-1 du Code de l'environnement, l'autorisation ne peut être accordée que si les dangers ou inconvénients du projet peuvent être prévenus par des mesures que spécifie l'arrêté préfectoral ;

CONSIDERANT qu'au vu des éléments figurant dans le dossier, le demandeur dispose des capacités techniques et financières lui permettant de mener à bien la poursuite de l'exploitation de la carrière dont l'autorisation est sollicitée ;

CONSIDERANT que la sensibilité du site a bien été prise en compte dans la demande d'autorisation et a fait l'objet d'étude d'impact et de danger en rapport avec l'importance du projet d'exploitation ;

CONSIDERANT que :

- le renforcement de l'écran paysager en bordure de la RD 133, associé à des plantations, le renforcement d'une ceinture arbustive dans le secteur nord-est par plantation d'espèces locale, la plantation, en limite Est de l'extension de la carrière, d'une haie formant un écran paysager de 2^{ème} plan (au hameau de Varennes), le maintien et entretien de la haie de 1^{er} plan réalisée en 2013 permettront de limiter l'impact visuel ;

- le maintien des boisements installés aux abords de la carrière permettra de limiter les impacts sur la biodiversité ;

- le choix de périodes optimales pour la coupe de haie et le décapage permettra de réduire l'impact sur la faune ;

CONSIDERANT que le projet est conforme aux orientations préconisées par le schéma Départemental des carrières et aux préconisations du SDAGE Loire-Bretagne ;

CONSIDERANT que l'autorité environnementale a estimé dans son avis que l'analyse des impacts potentiels du projet sur l'environnement était réalisée de manière appropriée, notamment en termes de préservation de la faune, de l'intégration paysagère et de la protection du voisinage ;

CONSIDERANT qu'une prescription archéologique a été édictée par le préfet de région ;

CONSIDERANT que les conditions d'aménagement et d'exploitation, telles qu'elles sont définies par le présent arrêté permettent de prévenir les dangers, les inconvénients et les nuisances de la carrière et de ses installations annexes au regard des intérêts mentionnés à l'article L.511-1 du code de l'environnement, notamment pour la commodité du voisinage, pour la santé, la sécurité, la salubrité publiques, la protection de la nature et de l'environnement ;

Sur proposition du secrétaire général de la préfecture de la Haute-Loire,

ARRETE

TITRE 1 - MESURES COMMUNES

ARTICLE 1-1 NATURE DE L'AUTORISATION

La société ENTREPRISE JALICOT, dont le siège social est situé 21 allée Evariste Galois-CS 80019 F-63179 AUBIERE CEDEX, est autorisée à exploiter, sur le territoire de MONLET au lieu-dit "Le Chausse", une carrière à ciel ouvert de roches massives (basalte) et ses installations détaillées dans les articles suivants.

Au regard de la nomenclature des installations classées pour la protection de l'environnement est répertoriée comme suit :

RUBRIQUE	LIBELLE DE LA RUBRIQUE	QUANTITE AUTORISEE	REGIME
2510-1	Exploitation de carrière	140 000 t/an 11h 58a	A
2515-1a	Broyage, concassage, criblage et opérations analogues de pierres, cailloux, minerais et autres produits minéraux naturels	1 100 kW	A
2517-2	Station de transit de produits minéraux solides	15 000 m ²	E

L'exploitation est autorisée sous réserve du respect des prescriptions du présent arrêté et des éléments du dossier de la demande qui ne lui sont pas contraires.

Les prescriptions du présent arrêté s'appliquent également aux autres installations ou équipements exploités dans l'établissement, qui mentionnés ou non à la nomenclature sont de nature par leur proximité ou leur connexité avec une installation soumise à autorisation à modifier les dangers ou inconvénients de cette installation.

ARTICLE 1.2 DUREE - LOCALISATION

L'autorisation est accordée pour une durée de 30 ans à compter de la signature du présent arrêté.

Conformément au plan annexé, l'autorisation d'exploiter porte sur :

- les parcelles cadastrées n° 827, 828, 829pp, 830, 831, 935, 958, 959, 735, 736, 737, 738, 747, 749, 750, 751, 752, 753, 754, 755, 756, 757, 758, 759, 760, 762, 763, 764, 765, 1000, 1001 de la section cadastrale A de la commune de Monlet, ce qui représente une superficie totale de 115 800 m², la superficie d'extraction étant de 97 530 m².

L'autorisation n'a d'effet que dans les limites des droits de propriété du permissionnaire et/ou des contrats de forage dont il est – ou sera – titulaire.

ARTICLE 1.3 AMENAGEMENTS PRELIMINAIRES

1.3.1 Affichage

L'exploitant est tenu de mettre en place, sur la voie d'accès au chantier, un panneau indiquant en caractères apparents :

- son identité,
- la référence de l'autorisation,
- l'objet des travaux,
- l'adresse de la mairie où le plan de remise en état peut être consulté.

1.3.2 Bornage

Un bornage est effectué au frais de l'exploitant. Le périmètre des terrains compris dans la présente autorisation est matérialisé par des bornes placées en tous les points nécessaires à la délimitation de ces terrains. Ces bornes doivent demeurer en place, visibles et en bon état jusqu'à l'achèvement des travaux d'exploitation et de remise en état.

L'une de ces bornes, fixe et invariable, est nivelée par référence au nivellement général de la France (N.G.F.).

1.3.3 Clôture

Le pourtour de la carrière est fermé sans discontinuité par une clôture solide et efficace, que l'on ne peut franchir involontairement (ronces artificielles – câble – grillage... etc.). Les accès et passages sont fermés par des barrières ou portes.

Le danger que représente l'exploitation de la carrière est signalé par des pancartes placées, d'une part sur les chemins d'accès, et d'autre part de loin en loin le long de la clôture. Ces pancartes indiquent suivant le cas : DANGER – CARRIERE – INTERDICTION DE PENETRER – EBOULEMENT – etc.

1.3.4 Accès

L'accès à la voirie publique est aménagé de telle sorte qu'il ne crée pas de risque pour la sécurité publique. L'aménagement existant du débouché sur la RD 133 a été réalisé en accord avec le service gestionnaire du domaine public. Un panneau de signalisation indiquant le risque de « Sortie de carrière » est implanté de manière permanente de chaque côté du débouché sur la RD 133 et sur la RD 13 suivant les dispositions réglementaires en matière de voirie routière. Un panneau de signalisation « Stop » est implanté en sortie d'accès à la carrière.

La contribution de l'exploitant de la carrière à la remise en état à l'entretien du domaine public routier départemental reste fixée par les règlements relatifs à la voirie des collectivités locales, en vertu de l'article L.131-8 du code de la voirie routière.

1.3.5 Plantations

Un renforcement de l'écran paysager en bordure de la RD 133, associé à des plantations, est réalisé afin de masquer les stocks mais aussi l'activité extractive. La haie arbustive périphérique est complétée dans le secteur nord-est par plantation d'espèces locales. En plus de cette ceinture arbustive, la plantation, en limite est de l'extension de la carrière, d'une haie formant un écran paysager de 2^{ème} plan (/au hameau de Varennes) est réalisée. Cette haie vient compléter la barrière visuelle en partie créée grâce à une première haie réalisée en 2013. Le parc naturel régional du LIVRADOIS-FOREZ est consulté sur le choix des espèces locales.

1.3.6 Capacité de rétention des eaux pluviales

La totalité des eaux de ruissellement de la zone d'emprise de la carrière et des installations annexes sont collectées directement et indirectement dans deux capacités de rétention et de décantation aménagées pour éviter tout risque de noyade et réalisées pour limiter au maximum les rejets d'eaux de ruissellement hors du périmètre autorisé.

Les dimensions des deux bassins sont adaptées à la surface totale de l'emprise du projet.

La qualité de ces rejets doit être conforme aux valeurs limites fixées à l'article 2.2.3 du présent arrêté.

1.3.7 Plate-forme engins

Une plate-forme étanche pour le ravitaillement et le petit entretien des engins de chantier est maintenue sur la carrière. Elle forme rétention permettant ainsi la récupération totale des liquides polluants accidentellement répandus et des eaux de pluie qu'elle peut recevoir.

Cette plate-forme est reliée à un décanteur récupérateur d'hydrocarbures adapté à la surface de l'aire et au débit des eaux susceptibles de le traverser. Il doit être capable d'évacuer un débit minimal de 45 litres par heure et par mètre carré de l'aire considérée, sans entraînement d'hydrocarbures. Il est régulièrement vidangé par une entreprise agréée. Les normes de rejets précisées à l'article 2.2.3 doivent être respectées.

1.3.8 Plan de gestion des déchets inertes

Un plan de gestion des déchets inertes et des terres non polluées résultant du fonctionnement de la carrière est établi.

Ce plan de gestion contient au moins les éléments suivants :

- la caractérisation des déchets et une estimation des quantités totales de déchets d'extraction qui seront stockés durant la période d'exploitation,
- la description de l'exploitation générant ces déchets et des traitements ultérieurs auxquels ils sont soumis,
- en tant que de besoin, la description de la manière dont le dépôt des déchets peut affecter l'environnement et la santé humaine, ainsi que les mesures préventives qu'il convient de prendre pour réduire au minimum les incidences sur l'environnement,
- la description des modalités d'élimination ou de valorisation de ces déchets,
- le plan proposé en ce qui concerne la remise en état de l'installation de stockage de déchets,
- les procédures de contrôle et de surveillance proposées,
- en tant que de besoin, les mesures de prévention de la détérioration de la qualité de l'eau et en vue de prévenir ou de réduire au minimum la pollution de l'air et du sol,
- une étude de l'état du terrain de la zone de stockage susceptible de subir des dommages dus à l'installation de stockage de déchets,
- les éléments issus de l'étude de dangers propres à prévenir les risques d'accident majeur en conformité avec les dispositions prévues par l'arrêté du 19 avril 2010 relatif à la gestion des déchets des industries extractives et applicable aux installations classées pour la protection de l'environnement soumises à autorisation et aux installations de gestion de déchets provenant des mines ou carrières.

1.3.9 Évaluation archéologique

Un diagnostic archéologique est effectué en application de l'arrêté préfectoral n°2016-518 du 3 mai 2016.

Ce diagnostic est réalisé par l'institut national de recherches archéologiques préventive.

ARTICLE 1.4 MISE EN SERVICE

Dès l'achèvement des travaux préliminaires prévus à l'article 1.3, le permissionnaire en informera l'Inspection des Installations Classées en précisant les aménagements réalisés ainsi que leurs principales caractéristiques.

L'acte de cautionnement solidaire prévu à l'article 3.4.1 du présent arrêté attestant la constitution de la garantie financière doit parvenir aux services de l'Inspection des Installations Classées dans un délai de 2 mois maximum à compter de la mise en service de l'installation.

ARTICLE 1.5 CONDUITE DE L'EXPLOITATION

1.5.1 Principe d'exploitation

L'exploitant doit respecter les dispositions figurant dans sa demande et notamment dans l'étude d'impact et dans l'étude de dangers et qui ne sont pas contraires aux dispositions de la présente autorisation.

L'exploitation doit être menée dans le respect des mesures de sécurité applicables aux carrières, et notamment du Code du Travail et de l'ensemble du Règlement Général des Industries Extractives (R.G.I.E.).

L'exploitation doit être conçue, organisée et conduite de façon à permettre une bonne insertion de la carrière dans le paysage conformément au dossier de demande, en particulier :

La production annuelle de la carrière est limitée à un maximum de 140 000 t. La production moyenne annuelle de l'exploitation sur une période quinquennale est de 120 000 tonnes. Au cas où l'exploitant prévoirait de dépasser la moyenne annuelle pendant plus de 2 années, il devra en informer le Préfet et justifier que les garanties financières restent en adéquation avec le phasage d'exploitation.

L'extraction est réalisée à ciel ouvert et à sec, par abattage avec utilisation d'explosifs suivant des tranches parallèles aux fronts, et à l'aide d'engins mécaniques terrestres sur une surface d'environ 9,75 ha.

Le volume total des matériaux exploitables à extraire est limité à environ 3 800 000 tonnes.

Les installations fonctionnent les jours ouvrables de 07h00 à 19h00.

1.5.2 Coupe de haie – décapage – découverte

La coupe de haie sera réalisée de manière progressive et coordonnée aux travaux d'extraction du 1^{er} octobre au 1^{er} mars, soit en dehors des périodes de nidification de l'avifaune locale.

Le décapage des terrains sera réalisé au fur et à mesure de la progression du front de l'excavation.

Les opérations de décapage et de stockage provisoires des matériaux de découverte sont réalisées sur le site de fin août à début décembre, soit en dehors des périodes de reproduction et hivernage, de manière sélective de façon à ne pas mêler les terres végétales, constituant l'horizon humifère, aux stériles.

Les matériaux de découverte sont positionnés en merlon-écran périphérique de l'exploitation afin de masquer celle-ci des usagés des environs.

Les terres et déblais sont réutilisés le plus rapidement possible, éventuellement au fur et à mesure de la remise en état du site. Afin de préserver leur valeur agronomique, les terres végétales sont stockées sur une hauteur inférieure à 2 m. Ces stocks sont constitués par simple déversement, sans circulation sur la terre ainsi stockée. La commercialisation de la terre végétale est interdite.

1.5.4 Extraction

Les différentes étapes du programme d'exploitation seront établies conformément au plan de phasage général et aux plans de phasage détaillés de l'exploitation annexés au présent arrêté, en 6 phases de 5 ans. L'avancement de l'extraction s'effectuera, par campagnes d'abattage en reculant les fronts existants pour exploiter les terrains de l'extension situés à l'ouest de la carrière, conformément aux orientations proposées dans la demande. La cote minimale d'extraction sur la carrière est de 970 m NGF.

Les matériaux seront abattus sur 3 fronts de taille de 10 à 15 m de hauteur maximale et de 8 m de largeur minimum, et sont repris en pied de front à la pelle hydraulique et acheminés jusqu'à l'installation primaire mobile.

Le sous-cavage est interdit. Le front de taille sera régulièrement visité après chaque tir de mines et au moins une fois par semaine pendant les phases d'exploitation. Il sera purgé en tant que de besoin.

L'accès aux zones dangereuses des chantiers (danger permanent ou temporaire) est interdit par une protection adaptée et efficace. Le danger est également signalé par pancartes.

1.5-5 Aménagement – entretien

L'ensemble du site et ses abords placés sous le contrôle de l'exploitant sont maintenus en bon état de propreté. Les bâtiments et installations sont entretenus en permanence.

Les voies de circulation internes et aires de stationnement des véhicules sont aménagées et entretenues conformément aux dispositions du Code du travail et du Règlement Général des Industries Extractives.

Le carreau de la carrière est constamment tenu en bon état. Les vieux matériels, ferrailles, bidons, pneumatiques et tous autres résidus ou déchets ne doivent pas s'y accumuler. Ils sont traités et éliminés comme il est précisé à l'article 2.8.3 ci-après.

L'exploitant prend toutes les dispositions nécessaires dans la conception, l'aménagement, l'entretien et l'exploitation des installations pour :

- limiter la consommation d'eau et limiter les émissions de polluants dans l'environnement,
- assurer la gestion des effluents et déchets en fonction de leurs caractéristiques, ainsi que la réduction des quantités rejetées,
- prévenir en toutes circonstances, l'émission, la dissémination ou le déversement, chroniques ou accidentels, directs ou indirects, de matières ou substances qui peuvent présenter des dangers ou inconvénients pour la commodité de voisinage, la santé, la salubrité publique, l'agriculture, la protection de la nature et de l'environnement ainsi que pour la conservation des sites et des monuments.

1.5.6 Stockage des matériaux

Les quantités de matériaux extraits (volume et masse) ainsi que les stocks de matériaux bruts et préparés (prêts à être commercialisés) feront l'objet d'une évaluation par un géomètre à la fin de chaque année.

1.5-7 Explosifs

L'utilisation des explosifs s'effectue suivant un plan de tir défini. Ce plan de tir et la mise en œuvre des explosifs sur le chantier prennent en compte les effets des vibrations et l'impact sonore. Les vibrations mécaniques doivent respecter les prescriptions de l'article 2.5 ci-après.

Le plan de tir mentionne en particulier, la profondeur et le diamètre de foration, la maille, la charge d'un trou, la charge de la volée d'allumage et la charge totale maximale du tir.

L'exploitant prend toutes les dispositions utiles lors des tirs pour assurer la sécurité du personnel et la sécurité publique. Pour assurer cette dernière lors des tirs de mines, l'accès des voies de circulation correspondant à la zone dangereuse sera momentanément interdit.

ARTICLE 1.6 MESURES EN FAVEUR DE LA BIODIVERSITE

1.6.1 Mesures d'accompagnement en faveur de l'herpétofaune

Des aménagements simples seront créés au droit de la bande des 10 m sur les hauteurs de la carrière, sous la forme de talus et buttes avec des amas de cailloux disséminés.

ARTICLE 1.7 REMISE EN ETAT

1.7.1 Principe

La remise en état consiste à assurer la sécurité du site, à procéder à une intégration naturelle et paysagère des différents volumes créés par la carrière et à restituer des milieux naturels capables d'assurer une reconquête naturelle du terrain.

Par ailleurs le site doit être laissé dans un état tel qu'il ne s'y manifeste aucun danger ou inconvénient pour l'environnement (nuisances - pollutions).

La remise en état est coordonnée à l'avancement des travaux d'exploitation et effectuée à partir de la première phase quinquennale d'exploitation conformément aux indications figurant dans le dossier de la demande.

D'une manière générale les stériles de la découverte et de l'exploitation sont réutilisés le plus rapidement possible au modelage des terrains déjà exploités.

1.7.2 Remblayage

Le remblayage avec des matériaux provenant de l'extérieur n'est pas autorisé.

1.7.3 Mesures particulières

L'exploitant tient à la disposition de l'Inspection des Installations Classées les justificatifs des aménagements réalisés. Le réaménagement envisagé de l'exploitation consistera en une intégration naturelle et paysagère qui se présentera sous la forme d'un cirque ouvert.

Les aménagements réalisés sur le site permettront la création de milieux diversifiés qui participeront à la mise en valeur naturelle et écologique et pédagogique du site comme :

- le traitement des fronts d'exploitation :
 - sur certains secteurs variation de la hauteur et de la largeur des gradins,
 - mise en scène des orgues basaltiques par la création de front verticaux sans banquette et merlon par bloc en pied de front, permettant notamment la création et/ou le maintien d'habitats particuliers pour l'avifaune,
 - linéarité rompue des banquettes et création d'éboulis par des tirs obliques,
 - création de coulées vertes par remblayage discontinu des fronts à une pente à 37° maximum par remblaiement des terres de découvertes et végétalisation par semis hydraulique,
 - des plantations d'espèces arborescentes et arbustives d'essences locales sont réalisées sous forme de bosquet au droit de certains talus, le positionnement précis de ces plantations est défini lors des travaux de réaménagement par un paysagiste dans le cadre d'un contrat d'assistance à maîtrise d'ouvrage ;
- le traitement du carreau d'exploitation :
 - les terres de découvertes sont étalées partiellement afin de conserver sur certains secteurs un aspect minéral (constituant de ce fait un habitat pionnier), pour former une zone majoritairement ouverte préservant les perspectives sur les fronts basaltiques et les talus (éboulis et coulée verte),
 - une végétalisation par semis hydraulique et la réalisation de plantations sous forme de bosquet (arbres et arbustes) sont réalisées ponctuellement afin de recréer une mosaïque de milieux ouverts, semi-ouverts et fermés,
 - des tas de granulats sont mis en place dans le secteur Nord et à proximité des mares ; les mares relictuelles et les bassins de décantation sont remodelés en reproduisant des courbes douces et arrondies,
 - un point de vue remarquable est valorisé par le biais d'un belvédère.

L'aspect final du site sera conforme aux plans de l'état final et profils d'exploitation annexés au présent arrêté et présentera un usage futur à vocation d'espace naturel.

(Seule la plateforme de stockage située sur les parcelles n°418, 419, 420, 421 de la section A de la commune de Monlet est utilisée pour une activité de transit de matériaux, l'ancienne zone de stockage sera restituée en zone naturelle. Le cours d'eau du MOULLY est réaménagé de manière à retrouver un aspect naturel et de prévenir les pollutions au plus tard à la fin de la première phase quinquennale d'exploitation).

1.7.4 Fin d'exploitation

L'emprise de la carrière est débarrassée de tous les vieux matériels, objets et matériaux divers, déchets qui pourraient s'y trouver. Ils sont traités et éliminés comme des déchets conformément aux termes de l'article 2.8.3 ci-après.

Les réservoirs ayant contenu des liquides susceptibles de polluer les eaux sont vidés, nettoyés, dégazés et le cas échéant décontaminés. Ces produits du nettoyage sont traités comme des déchets.

Si l'arrêt définitif de l'extraction est décidé avant l'échéance de la présente autorisation, la remise en état doit être terminée six mois après l'arrêt des travaux d'exploitation. En tout état de cause, la remise en état doit être achevée avant l'échéance de la présente autorisation.

ARTICLE 1.8 SECURITE PUBLIQUE

1.8.1 Accès sur la carrière

Durant les heures d'activité, l'accès de la carrière est contrôlé. Les personnes étrangères à l'établissement ne doivent pas avoir libre accès aux chantiers et aux installations. En dehors des heures ouvrées, cet accès est interdit sauf autorisation expresse de l'exploitant.

Les accès au site d'exploitation sont équipés de barrières fermées en dehors des heures d'activité.

Les aménagements d'accès à la voirie publique, la clôture et les barrières aux accès, sont maintenus en bon état.

1.8.2 Distances limites et zones de protection

Les bords de l'excavation, y compris les travaux de décapage, sont tenus à distance horizontale d'au moins dix mètres des limites du périmètre sur lequel porte l'autorisation, ainsi que de l'emprise des éléments de la surface dont l'intégrité conditionne le respect de la sécurité et de la salubrité publique.

De plus, l'exploitation du gisement à son niveau le plus bas est arrêtée à compter du bord supérieur de la fouille à une distance horizontale telle que la stabilité des terrains voisins ne soit pas compromise. Cette distance prend en compte la hauteur totale de l'excavation, la nature et l'épaisseur des différentes couches présentes sur toute cette hauteur.

TITRE 2 - PREVENTION DES POLLUTIONS

ARTICLE 2.1 DISPOSITIONS GENERALES

L'exploitant prend toutes les dispositions nécessaires dans la conduite de l'exploitation pour limiter les risques de pollution (eaux, air, sols), de nuisances par le bruit et les vibrations, l'impact visuel et pour lutter contre la propagation d'espèces végétales invasives (ambrosie, renouée du japon,...).

L'établissement dispose de réserves suffisantes de produits ou matières consommables utilisées de manière courante ou occasionnelle pour assurer la protection de l'environnement tels que manches de filtre, produits de neutralisation, liquides inhibiteurs, produits absorbants.

Les véhicules sortant de l'installation ne doivent pas être à l'origine d'envols de poussières ni entraîner de dépôt de poussière ou de boue sur la voie publique.

ARTICLE 2.2 POLLUTION DES EAUX

2.2.1 Prévention des pollutions accidentelles

L'entretien et les réparations des véhicules et engins mobiles sont effectués hors du site. En cas d'impossibilité technique majeure, toutes les dispositions sont prises afin d'éviter toutes fuites de flux de polluant.

Le ravitaillement et le petit entretien des engins de chantier est réalisé sur une aire de type "plate-forme-engins" prévue à l'article 1.3.7 du présent arrêté. Elle forme rétention, permettant ainsi la récupération totale des liquides polluants accidentellement répandus et des eaux de pluie qu'elle pourra recevoir, et est reliée à un séparateur d'hydrocarbures.

Le parcage des engins s'effectue sur cette aire de type "plate-forme-engins" prévue à l'article 1.3.7 du présent arrêté.

En cas d'utilisation d'un groupe électrogène, celui-ci est implanté sur une aire étanche, d'un volume de rétention égal au total des réservoirs du groupe, et en mesure de collecter les éventuelles égouttures lors des remplissages.

Des produits absorbants et des kits de dépollution sont présents dans les engins, à proximité de l'installation de traitement et sur le reste du site en quantité suffisante pour pallier toute pollution accidentelle d'hydrocarbures.

Tout stockage d'un liquide susceptible de créer une pollution des eaux ou des sols est sécurisé contre les chocs et est associé à une capacité de rétention dont le volume est au moins égal à la plus grande des deux valeurs suivantes :

- 100 % de la capacité du plus grand réservoir,
- 50 % de la capacité des réservoirs associés.

Lorsque le stockage est constitué exclusivement de récipients de capacité unitaire inférieure ou égale à 250 litres, admis au transport, le volume minimal de la rétention est au moins égal à :

- 50 % de la capacité totale des récipients dans le cas de liquides inflammables, à l'exception des lubrifiants,
- 20 % de la capacité totale des récipients dans les autres cas,
- dans tous les cas, égal au minimum à 1000 litres, ou égal à la capacité totale lorsque celle-ci est inférieure à 1000 litres.

La capacité de rétention est étanche aux produits qu'elle pourrait contenir et résiste à l'action physique et chimique des fluides. Il en est de même pour le dispositif d'obturation, qui doit être maintenu fermé en conditions normales. La capacité de rétention et le dispositif d'obturation sont vérifiés périodiquement. Les liquides qui y sont accidentellement recueillis et les eaux de pluies sont retirés par relevage.

Les produits récupérés en cas d'accident ne peuvent en aucun cas être rejetés dans le milieu naturel. Ils doivent être soit réutilisés, soit éliminés comme des déchets.

2.2.2 Eaux domestiques

A défaut d'un raccordement à un réseau d'assainissement collectif, les eaux des sanitaires sont dirigées vers un dispositif conforme aux règlements en vigueur fixant les dispositions techniques et administratives applicables aux systèmes d'assainissement non collectif.

2.2.3 Qualité des effluents rejetés

Les eaux susceptibles d'être polluées sont collectées dans un dispositif suffisamment dimensionné pour assurer une récupération totale pour leur traitement.

La capacité minimale de rétention et de décantation des bassins est maintenue par un curage régulier. Les boues évacuées sont utilisées pour la remise en état de la carrière, en prenant les dispositions nécessaires pour limiter l'entraînement des particules fines et assurer la préservation du milieu.

En cas de forte pluviométrie, les eaux de ruissellement rejetées dans le milieu naturel doivent être exemptes :

- de matière flottante,

- de produit susceptible de dégager dans le milieu naturel, directement ou indirectement, des gaz ou vapeurs toxiques,
- de substance capable d'entraîner la destruction de la faune ou de la flore en aval.

Un point de rejet devra être aménagé, qui constitue l'exutoire final, afin de pouvoir effectuer les prélèvements.

Les eaux rejetées dans le milieu naturel respectent les paramètres suivants mesurés, selon les normes en vigueur, sur un échantillon représentatif (brut non décanté et non filtré, sans dilution préalable ou mélange avec d'autres effluents) des rejets moyens d'une journée (proportionnel au débit) :

. PH	compris en 5,5 et 8,5	(NFT 90 008) (1)
. Température	inférieure à 30°C	(NFT 90 100) (1)
. MEST(2)	inférieur à 35 mg/l	(NFT 90 105) (1)
. DCO (3)	inférieure à 125 mg/l	(NFT 90 101) (1)
. Hydrocarbures	inférieurs à 10 mg/l	(NFT 90 114) (1)
. Couleur (modification du milieu récepteur)	100 mgPt/l	

(1) Normes des mesures

(2) MEST : matière en suspension totale.

(3) DCO : demande chimique en oxygène, sur effluent non décanté.

Ces valeurs doivent toutefois être compatibles avec les objectifs de qualité du milieu récepteur.

Le rejet direct ou indirect, même après épuration, d'eaux résiduaires dans la nappe souterraine est interdit.

Le rejet des eaux de ruissellement de la carrière dans le milieu naturel ne devra pas nuire à la qualité du cours d'eau le Moullys.

2.2.4 Contrôle

Un contrôle des rejets représentatifs du fonctionnement de la carrière sera pratiqué par un organisme agréé chaque année. Ce contrôle portera sur les paramètres susvisés.

Les résultats de ces contrôles seront communiqués, sur demande, à l'Inspection des Installations Classées.

ARTICLE 2.3 POLLUTION DE L'AIR ET POUSSIÈRES

Le brûlage à l'air libre est interdit, et notamment le brûlage des huiles usagées, des pneumatiques et tous autres déchets ou résidus.

L'exploitant prend toutes dispositions utiles pour éviter l'émission et la propagation des poussières sur la carrière et les installations de traitement (piste de circulation - mise en tas des matériaux - chargement - système d'arrosage des matériaux au niveau du crible, etc.), ainsi qu'aux postes de foration.

Les aires de stockage, les trémies et les appareils de manutention doivent être conçus et aménagés de manière à éviter des envols de poussières susceptibles d'incommoder le voisinage.

2.3.1 Installations de traitement des matériaux

Dans le cas d'émissions de poussières, les installations de traitement des matériaux seront équipées de dispositifs de limitation d'émission de poussières aussi complets et efficaces que possible.

2.3.2 Contrôle des émissions de poussières

Un réseau de surveillance des retombées des poussières est créé. Il comporte à minima 4 stations implantées :

- en bordure sud de l'exploitation ;
- en bordure ouest de l'exploitation ;
- au niveau des habitations du village de Varennes ;

- en bordure nord de l'exploitation.

Les appareils de mesures, qui seront déterminés en fonction de la solution technique la plus adaptée afin d'optimiser les résultats, sont conformes à la norme en vigueur quant à leur implantation et leur exploitation.

Un contrôle périodique des émissions de poussières sédimentables dans l'environnement est réalisé annuellement avec obligatoirement une mesure en saison sèche, dans des conditions représentatives du fonctionnement de l'installation, avec l'installation de traitement des matériaux en fonctionnement.

Les résultats de mesures des retombées de poussières sont consignés dans un registre qui est tenu à la disposition de l'inspection des installations classées.

L'implantation et l'exploitation de ce réseau sont à la charge de l'exploitant.

ARTICLE 2.4 BRUIT

L'exploitation de la carrière et des installations annexes est équipée, orientée et conduite de façon qu'elle ne puisse engendrer de bruits aériens ou de vibrations mécaniques susceptibles de compromettre la santé ou la sécurité du voisinage ou de constituer une gêne pour sa tranquillité.

Les prescriptions de l'arrêté ministériel du 23 janvier 1997, relatif à la limitation des bruits émis dans l'environnement par les installations classées pour la protection de l'environnement relevant du livre V titre 1er du Code de l'Environnement, sont applicables.

Les bruits aériens émis par la carrière et les installations de traitement des matériaux, en limites de propriété de l'établissement, sont limités à :

- 70 dB(A) de 7 h à 22 h, sauf dimanches et jours fériés,
- 60 dB(A) de 22 h à 7 h, ainsi que les dimanches et jours fériés.

En tout état de cause, à l'intérieur des locaux riverains habités ou occupés par des tiers, que les fenêtres soient ouvertes ou fermées et, le cas échéant, en tous points des parties extérieures (cour - jardin - terrasse..) de ces mêmes locaux, l'émergence ne doit pas être supérieure à :

Niveau de bruit ambiant existant dans les zones à émergence réglementée (incluant le bruit de l'établissement)	Émergence admissible pour la période allant de 7 h 00 à 22 h 00 sauf dimanches et jours fériés	Émergence admissible pour la période allant de 22 h 00 à 7 h 00 ainsi que les dimanches et jours fériés
Supérieur à 35 dB(A) et inférieur ou égal à 45 dB (A)	6 dB(A)	4 dB (A)
Supérieur à 45 dB(A)	5 dB (A)	3 dB (A)

Le respect des valeurs maximales d'émergence doit être assuré dans les immeubles les plus proches occupés ou habités par des tiers et existant à la date de l'arrêté d'autorisation et dans les immeubles construits après cette date et implantés dans les zones destinées à l'habitation par des documents d'urbanisme opposables aux tiers publiés à la date de l'arrêté d'autorisation.

L'émergence est définie comme la différence entre les niveaux de bruit mesurés lorsque l'ensemble carrière et installations est en fonctionnement, et lorsqu'il est à l'arrêt.

Les niveaux de bruit sont appréciés par le niveau de pression continu équivalent pondéré LAeq mesuré sur une durée représentative du fonctionnement le plus bruyant.

Les mesures de bruit sont effectuées conformément à l'annexe de l'arrêté ministériel du 23 janvier 1997 relatif aux bruits aériens émis dans l'environnement par les installations classées pour la protection de l'environnement.

Les véhicules de transport, les matériels de manutention et les engins de chantier utilisés sur le périmètre de la carrière doivent être conformes à la réglementation en vigueur.

L'usage de tous appareils de communication par voie acoustique (sirènes, avertisseurs, haut-parleurs, etc.) gênants pour le voisinage est interdit, sauf si leur emploi est exceptionnel et réservé à la prévention ou au signalement d'incidents graves ou d'accidents ou à la sécurité des personnes.

Un contrôle des niveaux sonores est effectué en limite du périmètre d'autorisation de la carrière et dans les zones à émergence réglementée au cours de la première année d'exploitation. Le contrôle des niveaux sonores est renouvelé tous les 3 ans et porte sur l'ensemble des installations existantes dans le périmètre autorisé de la carrière.

Afin d'éviter toute gêne due aux tirs de mines, le niveau de pression acoustique de crête sera vérifié à chaque tir avec comme objectif d'atteindre, lors des prochains tirs, si ce n'est pas le cas, des valeurs de niveaux de pression inférieurs à la valeur préconisée de 125 décibels linéaires.

Le résultat de ces contrôles est communiqué sur demande à l'Inspection des Installations Classées avec les commentaires et propositions éventuelles d'améliorations.

ARTICLE 2.5 VIBRATIONS

En dehors des tirs de mines, les prescriptions de la circulaire du 23 juillet 1986 relative aux vibrations mécaniques émises dans l'environnement par les installations classées pour la protection de l'environnement sont applicables.

Pour les tirs de mines, l'exploitant définit un plan de tir, prend en compte les effets des vibrations émises dans l'environnement et assure la sécurité du public lors des tirs. L'exploitant informe la mairie de Monlet, l'inspection des installations classées et les riverains qui en font la demande, de la date de programmation des tirs de mines, avec un préavis d'au moins 24 heures.

Les tirs de mines ne doivent pas être à l'origine de vibrations susceptibles d'engendrer dans les constructions avoisinantes des vitesses particulières pondérées supérieures à 10 mm/s mesurées suivant les trois axes de la construction.

La fonction de pondération du signal est mesurée sur une courbe continue définie par les points caractéristiques suivants :

Bande de fréquence en Hz	Pondération du signal
1	5
5	1
30	1
80	3/8

En outre, le respect de la valeur limite est assuré dans les constructions existantes à la date de l'arrêté d'autorisation et dans les immeubles construits après cette date et implantés dans les zones autorisées à la construction dans les documents d'urbanisme opposables aux tiers publiés à la date de la présente autorisation.

Le respect des valeurs ci-dessus est vérifié à chaque tir réalisé sur la carrière par la mesure des vibrations avec la mise en place de géophones-enregistreurs installés au droit des habitations les plus proches. Le plan de tir est, le cas échéant, adapté.

L'exploitant tient à jour un registre sur lequel sont notés les informations relatives au tir (dates des tirs, emplacement, charge maximale unitaire, charge totale, vitesses mesurées, ...).

ARTICLE 2.7 Émissions lumineuses

L'exploitation ne devra pas être à l'origine d'émissions lumineuses susceptibles d'avoir une incidence sur le voisinage ou sur la sécurité des tiers à l'extérieur du site.

ARTICLE 2.8 DECHETS

L'exploitant prend toutes les dispositions nécessaires dans la conception, l'aménagement et l'exploitation de ses installations pour assurer une bonne gestion des déchets de son entreprise et en limiter la production et favoriser toutes les opérations de valorisation possibles.

2.8.1 Séparation des déchets

L'exploitant effectue à l'intérieur de son établissement la séparation des déchets (dangereux ou non) de façon à faciliter leur traitement ou leur élimination dans des filières spécifiques ; en particulier :

Les déchets dangereux sont définis par l'article R.541-8 du Code de l'Environnement.

Les huiles usagées doivent être éliminées conformément aux articles R 543-3 et suivants du Code de l'Environnement et à leurs textes d'application (arrêté ministériel du 28 janvier 1999). Elles sont stockées dans des réservoirs étanches et dans des conditions de séparation satisfaisantes, évitant notamment les mélanges avec de l'eau ou tout autre déchet non huileux ou contaminé par des PCB. Les huiles usagées doivent être remises à des opérateurs agréés (ramasseurs ou exploitants d'installations d'élimination).

Les piles et accumulateurs usagés doivent être éliminés conformément aux dispositions des articles R. 543-127 et suivants du Code de l'Environnement.

Les déchets d'équipements électriques et électroniques usagés doivent être éliminés conformément aux dispositions des articles R. 543-195 et suivants du Code de l'Environnement.

Les pneumatiques usagés doivent être éliminés conformément aux dispositions des articles R. 543-139 et suivants du Code de l'Environnement ; ils sont remis à des opérateurs agréés (collecteurs ou exploitants d'installations d'élimination) ou aux professionnels qui utilisent ces déchets pour des travaux publics, de remblaiement, de génie civil ou pour l'ensilage.

Les déchets banals (bois, papier, verre, textile, plastique, caoutchouc, etc.) et non souillés par des produits toxiques ou polluants peuvent être récupérés, valorisés ou éliminés dans les mêmes conditions que les ordures ménagères.

L'exploitant doit tenir à la disposition de l'inspection des installations classées une caractérisation précise et une quantification de tous les déchets générés par ses activités.

2.8.2 Conception et exploitation des installations internes de transit des déchets

Les déchets et résidus produits, entreposés dans l'établissement, avant leur traitement ou leur élimination, doivent l'être dans des conditions ne présentant pas de risques de pollution (prévention d'un lessivage par des eaux météoriques, d'une pollution des eaux superficielles et souterraines, des envois et des odeurs) pour les populations avoisinantes et l'environnement.

Les stockages temporaires, avant élimination des déchets spéciaux, doivent être réalisés sur des cuvettes de rétention étanches et protégées des eaux pluviales.

La quantité de déchets stockés sur le site ne doit pas dépasser la capacité mensuelle produite ou un lot normal d'expédition vers l'installation d'élimination.

2.8.3 Élimination, traitement des déchets

Les seuls modes d'élimination autorisés pour les déchets d'emballage sont la valorisation par réemploi, recyclage ou toute autre action visant à obtenir des matériaux utilisables ou de l'énergie. Cette disposition n'est pas applicable aux détenteurs de déchets d'emballage qui en produisent un volume hebdomadaire inférieur à 1 100 litres et qui les remettent au service de collecte et de traitement des communes.

A l'exception des installations spécifiquement autorisées, toute élimination de déchets dans l'enceinte de l'établissement est interdite. Tout brûlage à l'air libre de déchets, de quelque nature qu'il soit, est interdit.

Lorsque les poussières de filtration ne peuvent être recyclées en fabrication, leur élimination doit être réalisée dans un centre agréé.

L'exploitant doit être en mesure de présenter à l'Inspection des Installations Classées les justifications d'élimination des déchets. Il tient un registre de tous les déchets produits et éliminés, conformément à l'arrêté ministériel du 29 février 2012.

L'exploitant veille à la tenue des registres et à l'émission des bordereaux prévus par les articles R.541-42 à R.541-48 du code de l'environnement.

2.8.4 Transport

Chaque lot de déchets dangereux expédié vers l'extérieur doit être accompagné du bordereau de suivi établi en application de l'arrêté ministériel du 29 juillet 2005 relatif au bordereau de suivi des déchets dangereux mentionné à l'article 541-45 du code de l'environnement.

Les opérations de transport de déchets doivent respecter les dispositions des articles R.541-49 et suivants du code de l'environnement « transport, négoce, courtage ». La liste mise à jour des transporteurs utilisés par l'exploitant est tenue à la disposition de l'inspection des installations classées.

TITRE 3 - PRESCRIPTIONS SPECIFIQUES

ARTICLE 3.1. REGLEMENTATION GENERALE

L'arrêté ministériel du 22 septembre 1994 relatif aux exploitations de carrières et aux installations de premier traitement des matériaux de carrières est applicable à cette exploitation.

L'exploitation doit être menée dans le respect des mesures de sécurité et de santé au travail applicables aux carrières, et notamment la partie IV du code du travail.

L'exploitant est également tenu de respecter les dispositions prescrites par :

- La partie réglementaire du nouveau code minier,
- le décret n° 80-331 du 7 mai 1980 modifié portant règlement général des industries extractives (R.G.I.E.).

ARTICLE 3.2 RISQUES

3.2.1 Consignes d'exploitation et de sécurité

L'exploitant établit sous sa responsabilité et en tant que de besoin les diverses consignes précisant les modalités d'application des dispositions du présent arrêté ainsi que celles relatives à l'utilisation des équipements, aux modes opératoires, aux interventions de maintenance et de nettoyage, aux contrôles à effectuer périodiquement ou de façon exceptionnelle notamment à la mise en route ou à l'arrêt des installations, aux opérations dangereuses, aux procédures d'arrêt d'urgence et de mise en sécurité des installations, aux mesures à prendre en cas de fuite sur un récipient ou une canalisation contenant des substances dangereuses, aux moyens d'extinction à utiliser en cas d'incendie, aux procédures d'alerte avec les numéros de téléphone du responsable d'intervention de l'établissement et des services d'incendie et de secours, etc.

Ces consignes d'exploitation et de sécurité sont tenues à jour. Elles sont affichées dans les lieux fréquentés par le personnel et aux abords des installations et équipements concernés. Elles seront distribuées au personnel et régulièrement commentées et expliquées.

3.2.2 Direction technique – Prévention

L'exploitation doit se faire sous la surveillance, directe ou indirecte, d'une personne chargée de la direction technique des travaux, nommément désignée par l'exploitant et ayant une connaissance de la conduite de l'exploitation et de ses dangers et inconvénients.

Le titulaire de l'autorisation déclare au directeur régional de l'environnement, de l'aménagement et du logement le nom de la personne chargée de la direction technique des travaux et les noms des entreprises extérieures retenues pour l'exécution de tout ou partie des travaux entrepris sur la carrière.

L'exploitant rédige un document unique portant sur l'évaluation des risques auxquels les personnes travaillant sur la carrière sont exposées et sur les mesures prises pour assurer la sécurité. Il élabore des dossiers de prescriptions relatifs aux travaux exécutés sur la carrière, afin de communiquer à son personnel de manière compréhensible les instructions sur les risques qui sont susceptibles de se rencontrer sur ce site. Ces documents sont tenus à jour de manière régulière.

3.2.3 Connaissance des produits – Etiquetage

L'exploitant doit avoir à sa disposition des documents lui permettant de connaître la nature et les risques des produits dangereux présents dans l'installation, en particulier les fiches de données de sécurité prévues par l'article R.4411-73 du code du travail.

L'inventaire et l'état des stocks des substances ou préparations dangereuses présentes dans l'établissement (nature, état physique et quantité, emplacements) en tenant compte des phrases de risques codifiées par la réglementation en vigueur, sont constamment tenus à jour.

Cet inventaire, auquel est annexé un plan général des stockages, est tenu à la disposition permanente de l'Inspection des Installations Classées et des services de secours.

Les fûts, réservoirs et autres emballages doivent porter en caractères très lisibles le nom des produits et les symboles de danger conformément, s'il y a lieu, à la réglementation relative à l'étiquetage des substances et préparations chimiques dangereuses.

La présence de matières dangereuses ou combustibles est limitée aux nécessités de l'exploitation.

3.2.4 Incendie

L'installation doit être accessible depuis la route principale, et disposer de lieux de passage suffisants, pour permettre l'intervention des services d'incendie et de secours.

L'installation doit être dotée de moyens de secours contre l'incendie appropriés aux risques et conformes aux normes en vigueur, notamment :

- d'extincteurs répartis dans les engins et les installations techniques, bien visibles et facilement accessibles ; les agents d'extinction doivent être appropriés aux risques à combattre et compatibles avec les produits stockés ;
- d'extincteurs adaptés aux risques (électriques) disposés dans les installations techniques,
- d'un bac à sable sec et meuble (ou équivalent) et de deux extincteurs au niveau de l'aire de ravitaillement des engins ;
- d'une réserve d'eau incendie aménagée, d'une capacité minimale de 120 m³, et équipée d'une aire d'aspiration de 8m x 4m ;
- d'un moyen permettant d'alerter les services d'incendie et de secours ;
- de plans des locaux facilitant l'intervention des services d'incendie et de secours.

Ces matériels doivent être maintenus en bon état et vérifiés au moins une fois par an.

L'exploitant prendra toutes dispositions pour récupérer les eaux d'extinction et/ou les eaux polluées afin qu'elles ne s'écoulent vers les milieux récepteurs constitués par le fossé présent au Nord du site.

3.2.5 Formation du personnel

Outre l'aptitude au poste occupé, les différents opérateurs et intervenants sur le site, y compris le personnel intérimaire, reçoivent une formation à l'embauche et annuelle sur les risques inhérents des installations, la conduite à tenir en cas d'incident ou accident et, sur la mise en œuvre des moyens d'intervention.

ARTICLE 3.3 AMENAGEMENTS ET EQUIPEMENTS

3.3.1 Installations électriques

Les installations électriques seront réalisées par des personnes qualifiées, avec du matériel électrique approprié, conformément aux règles de l'art et suivant les textes et les normes en vigueur. Il en est de même des adjonctions, modifications ou réparations.

Les équipements métalliques (charpentes, réservoirs, cuves, canalisations, etc.) sont mis à la terre conformément aux normes applicables et compte tenu de la nature des produits.

Toutes les installations électriques doivent être maintenues en bon état. Les défauts et anomalies constatées sont supprimés dans les meilleurs délais.

Elles doivent être contrôlées après leur installation ou leur modification, puis vérifiées périodiquement par une personne ou un organisme agréé.

3.3.2 Stockage et distribution d'hydrocarbures

Les hydrocarbures seront stockés dans une citerne étanche à double paroi ou sur rétention adaptée.

Les réservoirs aériens seront placés dans une cuvette de rétention conforme aux dispositions de l'article 2.2.1 ci-avant.

Les réservoirs devront être maintenus solidement de façon qu'ils ne puissent se déplacer sous l'effet du vent, des eaux et des trépidations.

Le matériel d'équipement des réservoirs devra être conçu et monté de telle sorte qu'il ne risque pas d'être soumis à des tensions anormales en cas de dilatation, tassement du sol, etc...

Il est en particulier interdit d'intercaler des tuyauteries flexibles entre le réservoir et les robinets ou clapets d'arrêt isolant ce réservoir des appareils d'utilisation.

Chaque réservoir devra être équipé d'un dispositif permettant de connaître, à tout moment, le volume du liquide contenu.

Ce dispositif ne devra pas, par sa construction et son utilisation, produire une déformation ou une perforation de la paroi du réservoir.

Tout réservoir de stockage des hydrocarbures non utilisé sera dégazé, et le cas échéant, neutralisé ou évacué.

Avant chaque remplissage de réservoirs, un contrôle devra être pratiqué, visant à s'assurer qu'il est capable de recevoir la quantité d'hydrocarbures à livrer sans risque de débordement.

Chaque réservoir devra être équipé d'une canalisation de remplissage dont l'orifice comportera un raccord fixe d'un modèle standard et correspondant à ceux équipant les flexibles de raccordement du véhicule ravitailleur.

En dehors des opérations d'approvisionnement cet orifice devra être fermé par un obturateur étanche. Les égouttures de cet orifice devront être récupérées.

La canalisation de remplissage, à proximité de l'orifice, devra mentionner, de façon apparente, la nature du produit et la capacité du réservoir qu'elle relie.

Le réservoir devra être placé en contrebas des appareils d'utilisation ou de distribution, sauf si l'installation comporte un dispositif de sécurité évitant tout écoulement accidentel du liquide par siphonnage. Une notice détaillée et un certificat d'efficacité de ce dispositif devront être conservés sur le site de la carrière.

Les aires de remplissage et de soutirage devront être conçues et aménagées de telle sorte qu'à la suite d'un incident, les liquides répandus ne puissent se propager ou polluer les eaux. Elles seront du type « plate-forme engins » visée à l'article 1.3.7.

Les appareils de distribution devront présenter toutes les sécurités et les garanties relatives à la manipulation de liquides inflammables.

Ils devront être ancrés et protégés contre les heurts de véhicules (îlots en béton, butoir de roue, etc...).

Les flexibles de distribution ou de remplissage seront conformes à la norme en vigueur. Ils seront entretenus en bon état de fonctionnement et remplacés au plus tard 6 ans après leur date de fabrication. On devra éviter qu'ils traînent sur l'aire de distribution.

Le robinet de distribution sera muni d'un dispositif automatique commandant l'arrêt total du débit lorsque le récepteur est plein.

Les produits fixants ou absorbants appropriés permettant de retenir les hydrocarbures accidentellement répandus seront stockés et disponibles à proximité du poste de distribution, avec les moyens nécessaires à leur mise en œuvre.

ARTICLE 3.4 GARANTIE FINANCIERE

3.4.1 Montant de la garantie

La garantie financière a pour but d'assurer, en cas de défaillance du bénéficiaire de l'autorisation, une remise en état du site visant une insertion satisfaisante de la carrière dans son environnement.

Le montant de référence des garanties financières, établi selon le mode de calcul forfaitaire de l'annexe I de l'arrêté ministériel du 09 février 2004 modifié le 24 décembre 2009, est fixé à :

Périodes	Montant de la garantie
0 - 5 ans	196 773 €
5 ans – 10 ans	243 552 €
10 ans – 15 ans	266 273 €
15 ans – 20 ans	296 765 €
20 ans – 25 ans	302 258 €
25 ans à “ constatation de la remise en état ”	281 156 €

Valeurs de référence prises pour le calcul de la garantie financière : indice TP01 = 654,7 (janvier 2016 2014) et taux de la TVAR = 20%. R

Ce montant est automatiquement actualisé, sous la responsabilité de l'exploitant, sur la base de l'indice TPO1 publié par l'INSEE et de l'évolution de la TVA. Cette révision intervient pour fixer le montant réel de la garantie de la période considérée supérieure à 5 ans, qui doit figurer sur l'acte de cautionnement à produire.

Cette actualisation est effectuée sur la base de l'annexe III de l'arrêté ministériel du 09 février 2004 modifié, relatif à la détermination du montant des garanties financières de remise en état des carrières prévues par la législation des installations classées.

Cette révision intervient également automatiquement durant la période considérée lorsque l'indice progresse de plus de 15 % sur une période inférieure à cinq ans. Cette actualisation intervient dans les six mois suivant cette augmentation.

Ce montant peut, le cas échéant, être révisé si la conduite de l'exploitation ou la remise en état s'écarte notablement du schéma prévisionnel produit. Cette révision est initiée, soit par l'exploitant sur présentation d'un dossier motivé, soit par l'Inspection des Installations Classées.

Toute modification des conditions d'exploitation conduisant à l'augmentation du montant des garanties financières doit être portée sans délai à la connaissance du Préfet et ne peut intervenir avant la fixation du montant de celles-ci par arrêté complémentaire et la fourniture de l'attestation correspondante par l'exploitant.

3.4.2 Justification de la garantie

La garantie financière est constituée sous la forme d'un acte de cautionnement solidaire délivré soit par un établissement de crédit, soit par une entreprise d'assurance. Cet acte est conforme au modèle d'attestation fixé par l'arrêté interministériel du 31 juillet 2012 susvisé.

L'acte de cautionnement solidaire attestant de la constitution de la garantie financière actualisée couvrant la première période est adressée au préfet dès la mise en service de l'installation.

Les renouvellements successifs de la garantie financière actualisée couvrant les périodes suivantes sont également adressés au préfet, au moins six mois avant l'échéance de la garantie en cours.

En toute période, l'exploitant doit être en mesure de justifier l'existence d'une caution solidaire telle que prévue par la réglementation. Notamment, le document correspondant doit être disponible au siège de l'entreprise ou sur un site proche et l'Inspection des Installations Classées pour la Protection de l'Environnement peut en demander communication lors de toute visite.

Indépendamment des sanctions pénales qui peuvent être engagées, l'absence de garantie financière, constatée après mise en demeure, entraîne la suspension de l'autorisation.

3.4.3 Appel à la garantie financière

Indépendamment des sanctions pénales qui peuvent être engagées, le Préfet fait appel à la garantie financière :

- soit en cas de non-respect des prescriptions de l'autorisation d'exploiter en matière de remise en état, après intervention des mesures prévues à l'article L 514-1 du Code de l'Environnement,
- soit en cas de disparition physique (personnes physiques) ou juridique (sociétés) de l'exploitant et d'absence de remise en état conforme aux orientations de l'autorisation d'exploiter le site.

3.4.4 Levée de la garantie financière

L'obligation de disposer d'une garantie financière ne peut être levée que par arrêté préfectoral après constat, par l'Inspection des Installations Classées, de la remise en état conforme aux prescriptions de l'autorisation d'exploiter et du respect des procédures réglementaires de cessation d'activité.

TITRE 4 - DISPOSITIONS GENERALES

ARTICLE 4.1 MODIFICATION – CHANGEMENT D'EXPLOITANT

Tout projet de modification des conditions d'exploitation et de remise en état, des installations annexes de leur mode de fonctionnement, etc., de nature à entraîner un changement notable des éléments du dossier de la demande ou des prescriptions du présent arrêté est porté avant sa réalisation à la connaissance du Préfet avec tous les éléments d'appréciation.

Le changement d'exploitant est soumis à autorisation préfectorale.

La demande de changement d'exploitant doit être conforme aux dispositions de l'article R.516-1 du Code de l'Environnement. Cette demande est instruite dans les formes prévues à l'article R.512-31.

ARTICLE 4.2 INCIDENT - ACCIDENT

L'exploitant est tenu à déclarer dans les meilleurs délais à l'Inspection des Installations Classées les accidents ou incidents survenus du fait du fonctionnement de son installation qui sont de nature à porter atteinte aux intérêts mentionnés à l'article L.511-1 du Code de l'Environnement.

Un rapport d'accident ou, sur demande de l'Inspection des Installations Classées, un rapport d'incident est transmis par l'exploitant à l'Inspection des Installations Classées. Il précise notamment les circonstances et les causes de l'accident ou de l'incident, les effets sur les personnes et l'environnement, les mesures prises ou envisagées pour éviter un accident ou un incident similaire et pour en pallier les effets à moyen ou long terme.

ARTICLE 4.3 ARCHEOLOGIE

Toute découverte faite au cours de l'exploitation de la carrière pouvant intéresser l'archéologie, doit être préservée et doit faire l'objet d'une déclaration immédiate au Maire et au Service Régional de l'Archéologie.

Les agents de ce service ont accès sur la carrière après autorisation de l'exploitant. Ils doivent se conformer aux consignes de sécurité qui leur sont données.

ARTICLE 4.4 CONTRÔLES

L'inspection des Installations Classées peut demander à tout moment que des contrôles et analyses, portant sur les nuisances de l'établissement soient effectués par des organismes compétents afin de vérifier le respect des prescriptions du présent arrêté.

Les frais occasionnés par ces contrôles sont à la charge de l'exploitant.

Des réunions de concertation avec les riverains sont régulièrement organisées à l'initiative du maire de Monlet afin de faire le point sur les améliorations apportées au fonctionnement de l'exploitation et d'examiner les meilleures orientations à lui donner pour préserver les différents intérêts en jeu. Un suivi environnemental est présenté par l'exploitant tous les cinq ans à une réunion de concertation en présence de l'inspecteur de l'environnement spécialité installations classées.

ARTICLE 4.5 REGISTRES, PLANS ET BILANS

4.5.1 Suivi de l'exploitation et de la remise en état

L'exploitant établit un plan orienté de la carrière sur fond cadastral, sur lequel sont mentionnés :

- les limites du périmètre sur lequel porte le droit d'exploiter ainsi que ses abords dans un rayon de 50 m,
- le positionnement des bornes permettant la délimitation du terrain (la borne nivelée sera repérée),
- les éléments dont l'intégrité conditionne le respect de la sécurité publique (routes, chemins, ouvrages publics, habitations, etc.).

Ce plan est mis à jour tous les ans, avant le 31 décembre de l'année en cours. La mise à jour concerne :

- l'emprise des infrastructures (bassin de décantation - pistes - stocks ...),
- les surfaces défrichées à l'avancement,
- le positionnement des fronts,
- l'emprise des chantiers (découverte - extraction - parties exploitées non remises en état ...),
- l'emprise des zones remises en état,
- les courbes de niveau ou cote d'altitude des points significatifs.

Les surfaces de ces différentes zones ou emprises sont consignées dans une annexe à ce plan, de même que le calcul des volumes extraits. Les écarts par rapport au schéma prévisionnel d'exploitation et de remise en état produit en vue de la détermination de la garantie financière sont mentionnés. Ce plan et cette annexe sont tenus à la disposition de l'inspection des installations classées.

4.5.2 Déclaration annuelle d'activité et déclaration annuelle des émissions polluantes et des déchets

L'exploitant est tenu de se conformer aux prescriptions de l'arrêté du 31 janvier 2008 relatif au registre et à la déclaration annuelle des émissions polluantes et des déchets.

L'exploitant déclare, conformément à l'arrêté du 31 janvier 2008 modifié, chaque année par voie électronique (GEREP), à l'Inspection des Installations Classées, avant le 15 février, un bilan des activités de la carrière et notamment, la production de la carrière, les superficies remises en état, les réserves à exploiter, les coordonnées de l'organisme extérieur de prévention, le nombre d'heures travaillées par son personnel et les entreprises extérieures intervenues sur le site, l'effectif en personnel, les accidents du travail survenus sur le site et les mesures d'empoussièrement.

4.5.3 Plan de gestion des déchets inertes

Le plan de gestion des déchets inertes mis en place conformément à l'article 16 bis de l'arrêté du 22 septembre 1994 doit être révisé par l'exploitant tous les 5 ans et dans le cas d'une modification apportée aux installations, à leur mode d'utilisation ou d'exploitation et de nature à entraîner une modification substantielle des éléments du plan. Il est transmis au préfet.

4.5.4 Documents-registres

Les documents où figurent les principaux renseignements concernant le fonctionnement de l'installation et notamment le dossier de la demande avec l'étude d'impact, les divers registres mentionnés au présent arrêté, les résultats des contrôles ainsi que les consignes doivent être tenus à la disposition de l'Inspection des Installations Classées.

Il peut, par ailleurs, demander que des copies ou synthèses de ces documents lui soient adressées, ainsi que toutes justifications des mesures prises pour respecter les dispositions du présent arrêté.

L'exploitant communique, à la demande du comité de suivi, s'il est constitué, les renseignements techniques qui relèvent de l'exploitation de la carrière et qui sont nécessaires au fonctionnement de ce comité de suivi.

ARTICLE 4.6 VALIDITE - CADUCITE

La présente autorisation, délivrée en application du code de l'environnement au titre des installations classées pour la protection de l'environnement ne dispense pas le bénéficiaire d'obtenir toutes autres autorisations exigées par les lois et règlements en vigueur.

Elle cesse de produire effet si la carrière n'est pas mise en service dans les trois ans suivant la notification du présent arrêté ou si elle reste inexploitée pendant plus de deux années consécutives, sauf en cas de force majeure.

Le délai de mise en service est suspendu jusqu'à la notification à l'auteur de la décision administrative ou à l'exploitant, dans les deux premières hypothèses, d'une décision devenue définitive ou, dans la troisième, irrévocable en cas de :

- recours devant la juridiction administrative contre l'arrêté d'autorisation, l'arrêté d'enregistrement ou la déclaration,
- recours devant la juridiction administrative contre le permis de construire ayant fait l'objet d'un dépôt de demande simultané conformément au premier alinéa de l'article L. 512-15,
- recours devant un tribunal de l'ordre judiciaire, en application de l'article L. 480-13 du Code de l'Urbanisme, contre le permis de construire ayant fait l'objet d'un dépôt de demande simultané conformément au premier alinéa de l'article L. 512-15 du présent code.

Passé ces délais, la mise en service ou la reprise de l'activité est subordonnée à une nouvelle autorisation.

ARTICLE 4.7 HYGIENE ET SECURITE DU PERSONNEL

L'exploitant doit se conformer par ailleurs aux dispositions du Code du travail, du Règlement Général des Industries Extractives, du nouveau Code Minier et ses textes d'application dans l'intérêt de l'hygiène et de la sécurité des travailleurs et de la sécurité publique.

L'exploitant doit recourir à un organisme agréé conformément aux termes de l'arrêté du 31 décembre 2001 pour le développement de la prévention en matière de sécurité et de salubrité du travail.

Le cas échéant, le titulaire de la présente autorisation portera à la connaissance de la DREAL le nom de la personne physique chargée de la direction technique des travaux.

ARTICLE 4.8 DROITS DES TIERS

Les droits des tiers sont et demeurent expressément réservés.

ARTICLE 4.9 CESSATION D'ACTIVITE

La cessation d'activité de la carrière et des installations doit être notifiée au Préfet six mois avant l'arrêt définitif qui en tout état de cause ne peut se situer après la date d'expiration de l'autorisation.

A la notification de cessation d'activité il est joint un dossier comprenant le plan à jour des terrains d'emprise de la carrière ainsi qu'un mémoire sur l'état du site.

Le mémoire précise les mesures prises ou prévues pour la remise en état du site et pour mettre et laisser celui-ci dans un état tel qu'il ne puisse porter atteinte aux intérêts mentionnés à l'article L.511-1 du Code de l'Environnement et comporte notamment :

- l'évacuation ou l'élimination des produits dangereux et des déchets présents sur le site,
- les interdictions ou limitations d'accès au site,
- la suppression des risques d'incendie et d'explosion,
- la surveillance des effets de l'installation sur son environnement,
- l'intégration de l'exploitation dans son environnement,
- dans la mesure du possible, des photos significatives de l'état du site après réaménagement.

ARTICLE 4.10 PUBLICITE – INFORMATION – RECOURS

Une copie du présent arrêté est déposée en mairie de Monlet pour y être consultée par toute personne intéressée.

Un extrait de l'arrêté, énumérant notamment les motifs qui ont fondé la décision ainsi que les prescriptions auxquelles l'installation est soumise, est affiché à la dite mairie pendant une durée minimum de un mois. Procès-verbal de l'accomplissement de cette formalité est dressé par les soins du Maire.

Le même extrait est affiché en permanence et de façon visible dans la carrière par les soins du bénéficiaire de l'autorisation.

Le présent arrêté est soumis à un contentieux de pleine juridiction.

Il peut être déféré à la juridiction administrative du Tribunal Administratif de Clermont-Ferrand :

- par le demandeur ou l'exploitant, dans un délai de deux mois qui commence à courir du jour où le présent arrêté lui a été notifié,

- par les tiers, personnes physiques ou morales, les communes intéressées ou leurs groupements, en raison des inconvénients ou des dangers que le fonctionnement de l'installation présente pour les intérêts visés à l'article L.211-1 et L.511-1 du Code de l'Environnement, dans le délai d'un an à compter de la publication ou l'affichage du présent arrêté. Toutefois, si la mise en service de l'installation n'est pas intervenue six mois après la publication ou l'affichage du présent arrêté, le délai de recours continue à courir jusqu'à l'expiration d'une période de six mois après cette mise en service. Les tiers qui n'ont acquis ou pris à bail des immeubles ou n'ont élevé des constructions dans le voisinage de l'installation classée que postérieurement à l'affichage ou à la publication du présent arrêté ne sont pas recevables à déférer ledit arrêté à la juridiction administrative.

ARTICLE 4.11 DIFFUSION

Le présent arrêté est notifié à la société ENTREPRISE JALICOT, dont le siège social est situé 21 allée Evariste Galois-CS 80019 F-63179 AUBIERE CEDEX.

Le secrétaire général de la préfecture du Haute-Loire, le maire de la commune de Monlet chargé des formalités d'affichage, la directrice régionale de l'environnement, de l'aménagement et du logement Auvergne-Rhône-Alpes sont chargés, chacun en ce qui le concerne, de l'exécution du présent arrêté dont une copie est adressée :

- au président du conseil départemental ;
- aux maires des communes de Félines, Allègre, Sembadel, Saint-Pal-de-Sénoire, La Chapelle-Bertin ;
- au chef délégué de l'unité interdépartementale Loire-Haute-Loire de la DREAL Auvergne-Rhône-Alpes ;
- au directeur départemental des territoires ;
- au délégué territorial de l'agence régionale de santé Auvergne-Rhône-Alpes ;
- au chef du service départemental de l'architecture et du patrimoine ;
- au directeur régional des affaires culturelles ;
- au directeur régional de la caisse régionale d'assurance retraite et de la santé au travail

Au Puy-en-Velay, le 6 décembre 2016

Pour le préfet et par délégation,
le secrétaire général,

Rémy DARROUX

Pièces jointes :

Annexes :

Annexe 1 :Plan de localisation

Annexe 2 :Plans de phasage d'exploitation

Annexe 3 :Plan de remise en état

SOMMAIRE

TITRE 1 - MESURES COMMUNES.....	3
ARTICLE 1-1 NATURE DE L'AUTORISATION.....	3
ARTICLE 1.2 DUREE – LOCALISATION.....	3
ARTICLE 1.3 AMENAGEMENTS PRELIMINAIRES.....	4
1.3.1 Affichage.....	4
1.3.2 Bornage.....	4
1.3.3 Clôture.....	4
1.3.4 Accès.....	4
1.3.5 Plantations.....	4
1.3.6 Capacité de rétention des eaux pluviales.....	5
1.3.7 Plate-forme engins.....	5
1.3.8 Plan de gestion des déchets inertes.....	5
1.3.9 Évaluation archéologique.....	5
ARTICLE 1.4 MISE EN SERVICE.....	6
ARTICLE 1.5 CONDUITE DE L'EXPLOITATION.....	6
1.5.1 Principe d'exploitation.....	6
1.5.2 Coupe de haie – décapage – découverte.....	6
1.5.4 Extraction.....	6
1.5-5 Aménagement – entretien.....	7
1.5.6 Stockage des matériaux.....	7
1.5-7 Explosifs.....	7
ARTICLE 1.6 MESURES EN FAVEUR DE LA BIODIVERSITE.....	7
1.6.1 Mesures d'accompagnement en faveur de l'herpétofaune.....	7
ARTICLE 1.7 REMISE EN ETAT.....	8
1.7.1 Principe.....	8
1.7.2 Remblayage.....	8
1.7.3 Mesures particulières.....	8
1.7.4 Fin d'exploitation.....	9
ARTICLE 1.8 SECURITE PUBLIQUE.....	9
1.8.1 Accès sur la carrière.....	9
1.8.2 Distances limites et zones de protection.....	9
TITRE 2 - PREVENTION DES POLLUTIONS.....	9
ARTICLE 2.1 DISPOSITIONS GENERALES.....	9
ARTICLE 2.2 POLLUTION DES EAUX.....	10
2.2.1 Prévention des pollutions accidentelles.....	10
2.2.2 Eaux domestiques.....	10
2.2.3 Qualité des effluents rejetés.....	10
2.2.4 Contrôle.....	11
ARTICLE 2.3 POLLUTION DE L'AIR ET POUSSIÈRES.....	11
2.3.1 Installations de traitement des matériaux.....	11
2.3.2 Contrôle des émissions de poussières.....	11
ARTICLE 2.4 BRUIT.....	12
ARTICLE 2.5 VIBRATIONS.....	13
ARTICLE 2.7 Émissions lumineuses.....	13
ARTICLE 2.8 DECHETS.....	14
2.8.1 Séparation des déchets.....	14
2.8.2 Conception et exploitation des installations internes de transit des déchets.....	14
2.8.3 Élimination, traitement des déchets.....	14
2.8.4 Transport.....	15
TITRE 3 - PRESCRIPTIONS SPECIFIQUES.....	15
ARTICLE 3.1. REGLEMENTATION GENERALE.....	15
ARTICLE 3.2 RISQUES.....	15
3.2.1 Consignes d'exploitation et de sécurité.....	15
3.2.2 Direction technique – Prévention.....	16
3.2.3 Connaissance des produits – Etiquetage.....	16
3.2.4 Incendie.....	16
3.2.5 Formation du personnel.....	17
ARTICLE 3.3 AMENAGEMENTS ET EQUIPEMENTS.....	17

3.3.1 Installations électriques.....	17
3.3.2 Stockage et distribution d'hydrocarbures.....	17
ARTICLE 3.4 GARANTIE FINANCIERE.....	18
3.4.1 Montant de la garantie.....	18
3.4.2 Justification de la garantie.....	19
3.4.3 Appel à la garantie financière.....	19
3.4.4 Levée de la garantie financière.....	19
TITRE 4 - DISPOSITIONS GENERALES.....	19
ARTICLE 4.1 MODIFICATION – CHANGEMENT D'EXPLOITANT.....	19
ARTICLE 4.2 INCIDENT - ACCIDENT.....	20
ARTICLE 4.3 ARCHEOLOGIE.....	20
ARTICLE 4.4 CONTRÔLES.....	20
ARTICLE 4.5 REGISTRES, PLANS ET BILANS.....	20
4.5.1 Suivi de l'exploitation et de la remise en état.....	20
4.5.2 Déclaration annuelle d'activité et déclaration annuelle des émissions polluantes et des déchets.....	21
4.5.3 Plan de gestion des déchets inertes.....	21
4.5.4 Documents-registres.....	21
ARTICLE 4.6 VALIDITE - CADUCITE.....	21
ARTICLE 4.7 HYGIENE ET SECURITE DU PERSONNEL.....	22
ARTICLE 4.8 DROITS DES TIERS.....	22
ARTICLE 4.9 CESSATION D'ACTIVITE.....	22
ARTICLE 4.10 PUBLICITE – INFORMATION – RECOURS.....	22
ARTICLE 4.11 DIFFUSION.....	23



JALICOT
CARRIERE "LE CHAUSSE"
Montet (43)

VUE EN PLAN DE L'EXPLOITATION
PHASE 1

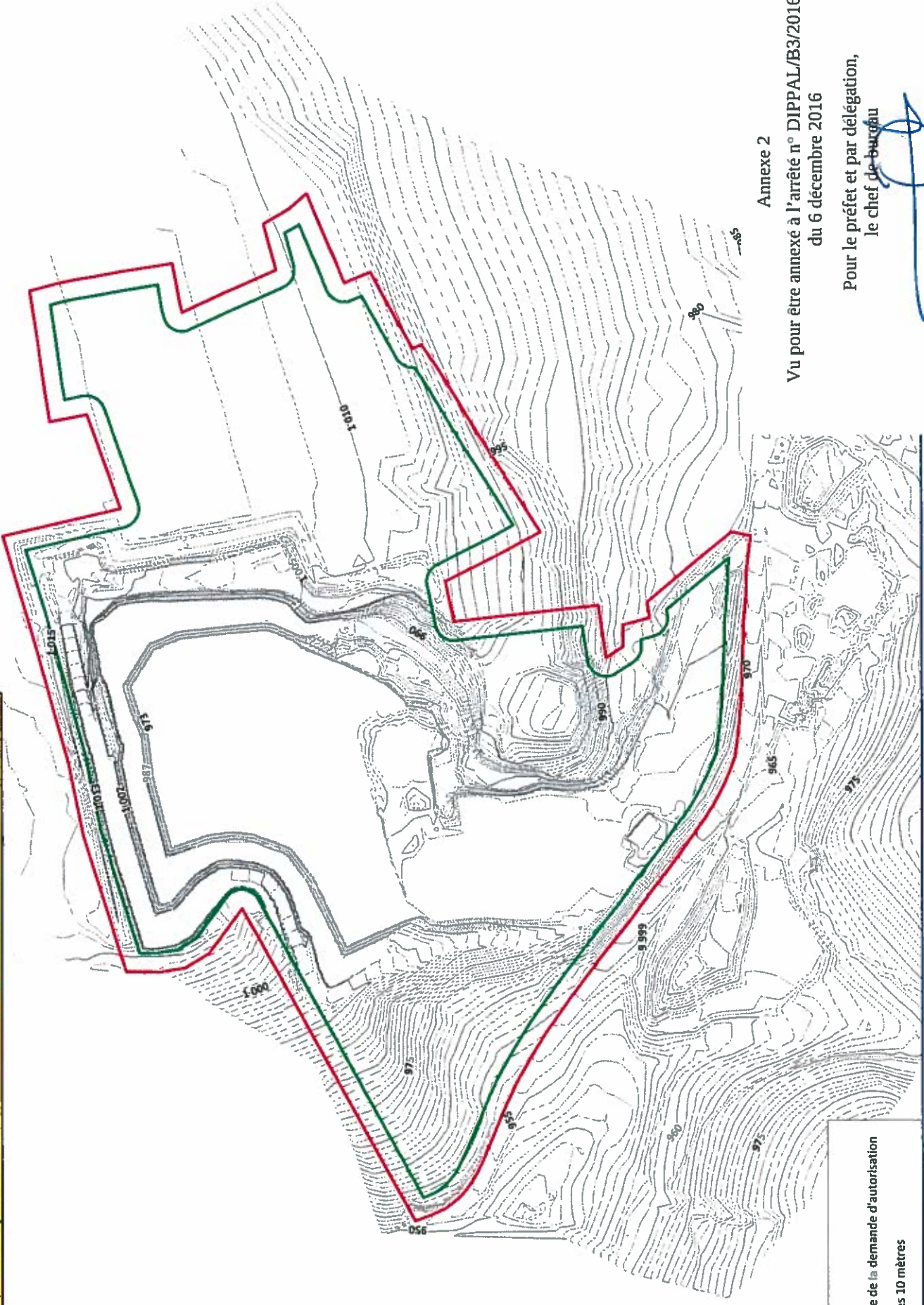

LEGENDE

- Périmètre de la demande d'autorisation
- Bande des 10 mètres

Annexe 2

Vu pour être annexé à l'arrêté n° DIPPAL/B3/2016-238
du 6 décembre 2016

Pour le préfet et par délégation,
le chef de bureau

Philippe DUPORT

JALICOT
CARRIERE "LE CHAUSSE"
Monliet (43)

**Vue en plan de l'exploitation
Phase 2**

Echelle : 1 / 2 000
Source : MICA Environnement

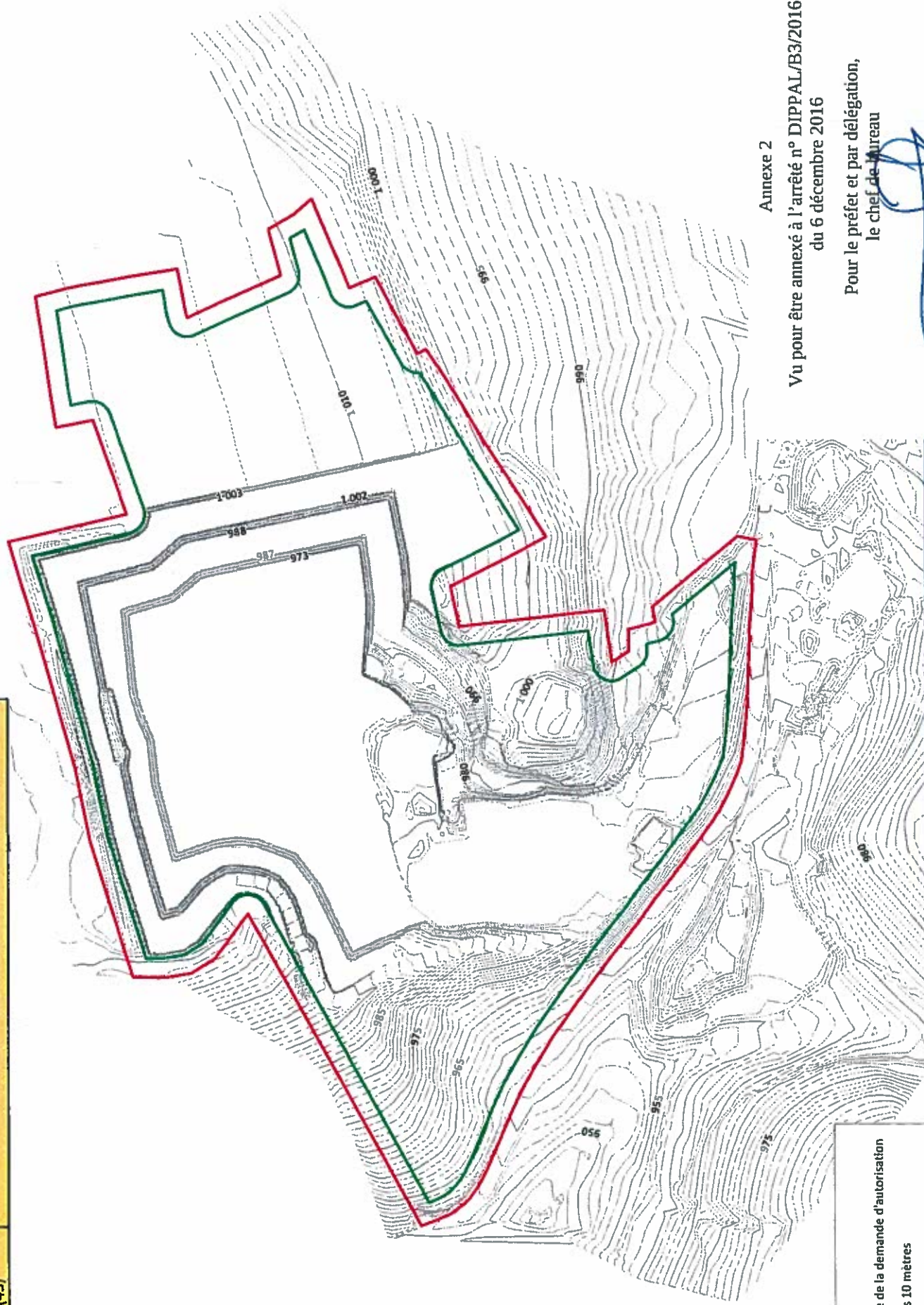

LEGENDE
Périmètre de la demande d'autorisation
Bande des 10 mètres

Annexe 2

Vu pour être annexé à l'arrêté n° DIPPAL/B3/2016-238
du 6 décembre 2016

Pour le préfet et par délégation,
le chef de bureau

Philippe DUPORT

JALICOT
CARRIERE "LE CHAUSSE"
Montlet (43)

**Vue en plan de l'exploitation
Phase 3**

ECHELLE : 1 / 2 000
Source : MICA Environnement

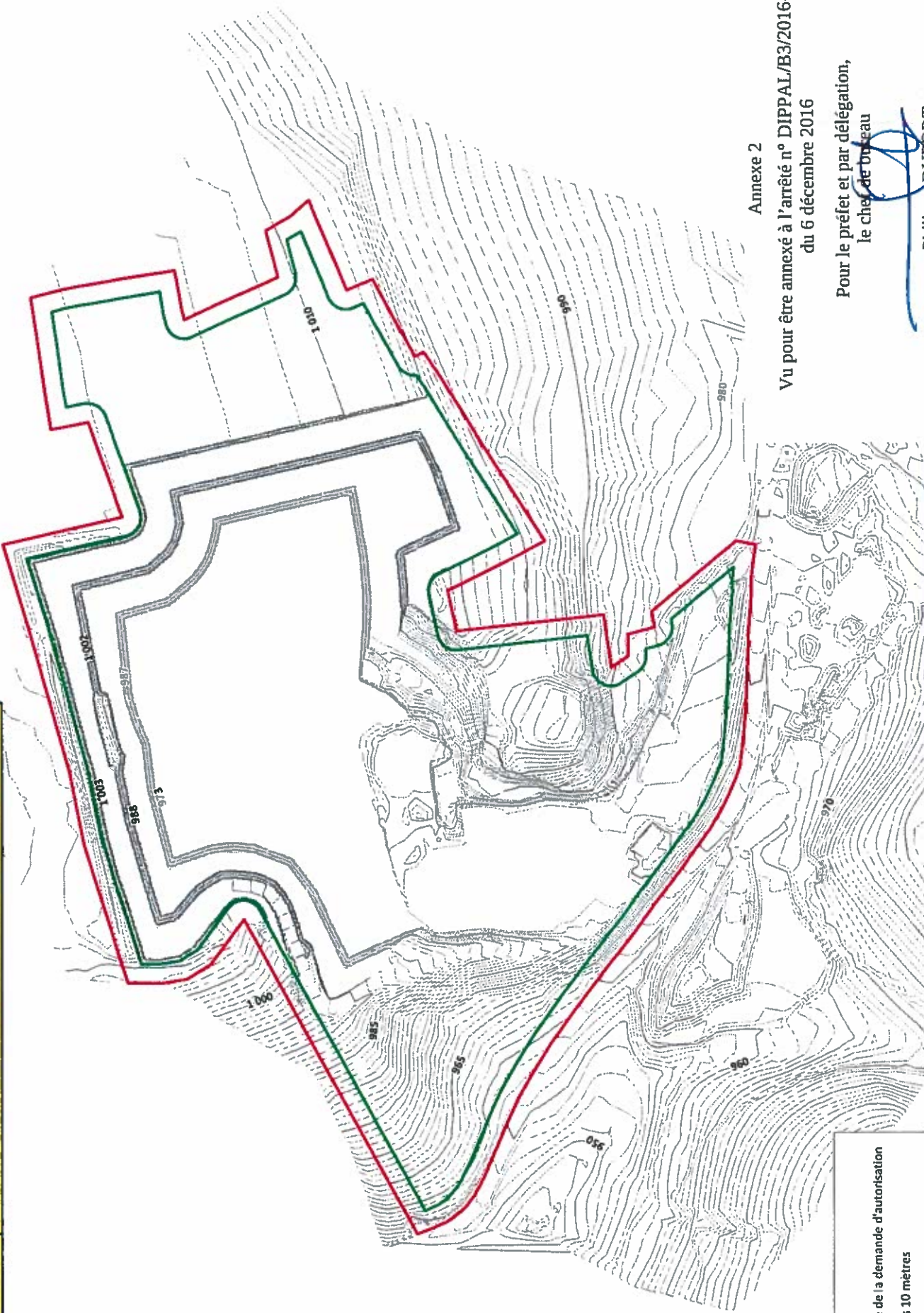

LEGENDE
Périmètre de la demande d'autorisation
Bande des 10 mètres

Annexe 2
Vu pour être annexé à l'arrêté n° DIPPAL/B3/2016-238
du 6 décembre 2016

Pour le préfet et par délégation,
le chef de bureau

Philippe DUPORT

JALICOT
CARRIERE "LE CHAUSSE"
Monlet (43)

**VUE EN PLAN DE L'EXPLOITATION
PHASE 4**

ECHELLE : 1 / 2 000
Source : MICA Environnement

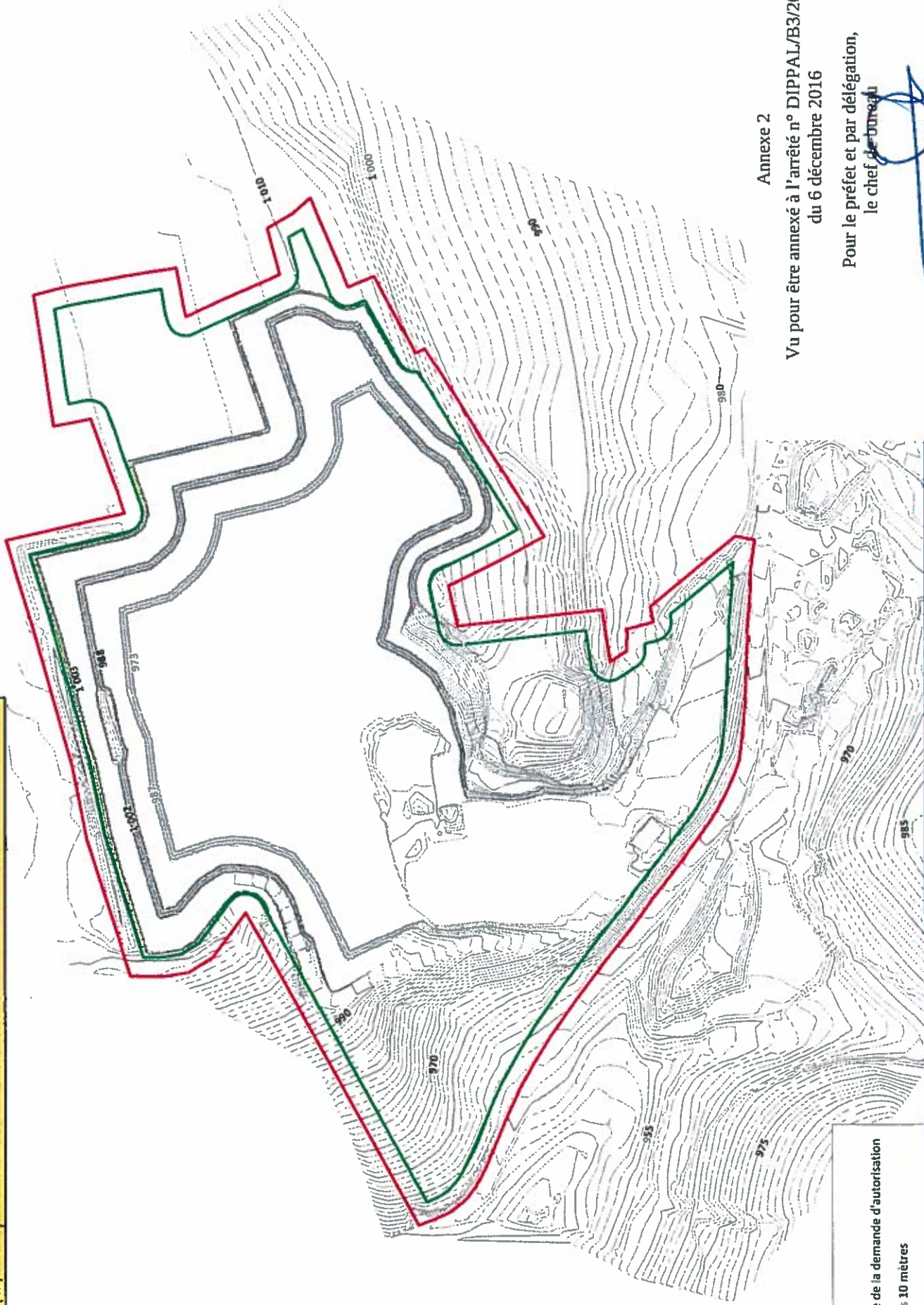

LEGENDE
Périmètre de la demande d'autorisation
Bande des 10 mètres

Annexe 2

Vu pour être annexé à l'arrêté n° DIPPAL/B3/2016-238
du 6 décembre 2016

Pour le préfet et par délégation,
le chef de bureau

Philippe DUPORT

JALICOT
CARRIERE "LE CHAUSSE"
Monlet (43)

**VUE EN PLAN DE L'EXPLOITATION
PHASE 5**

ECHELLE : 1 / 2 000
Source : MICA Environnement

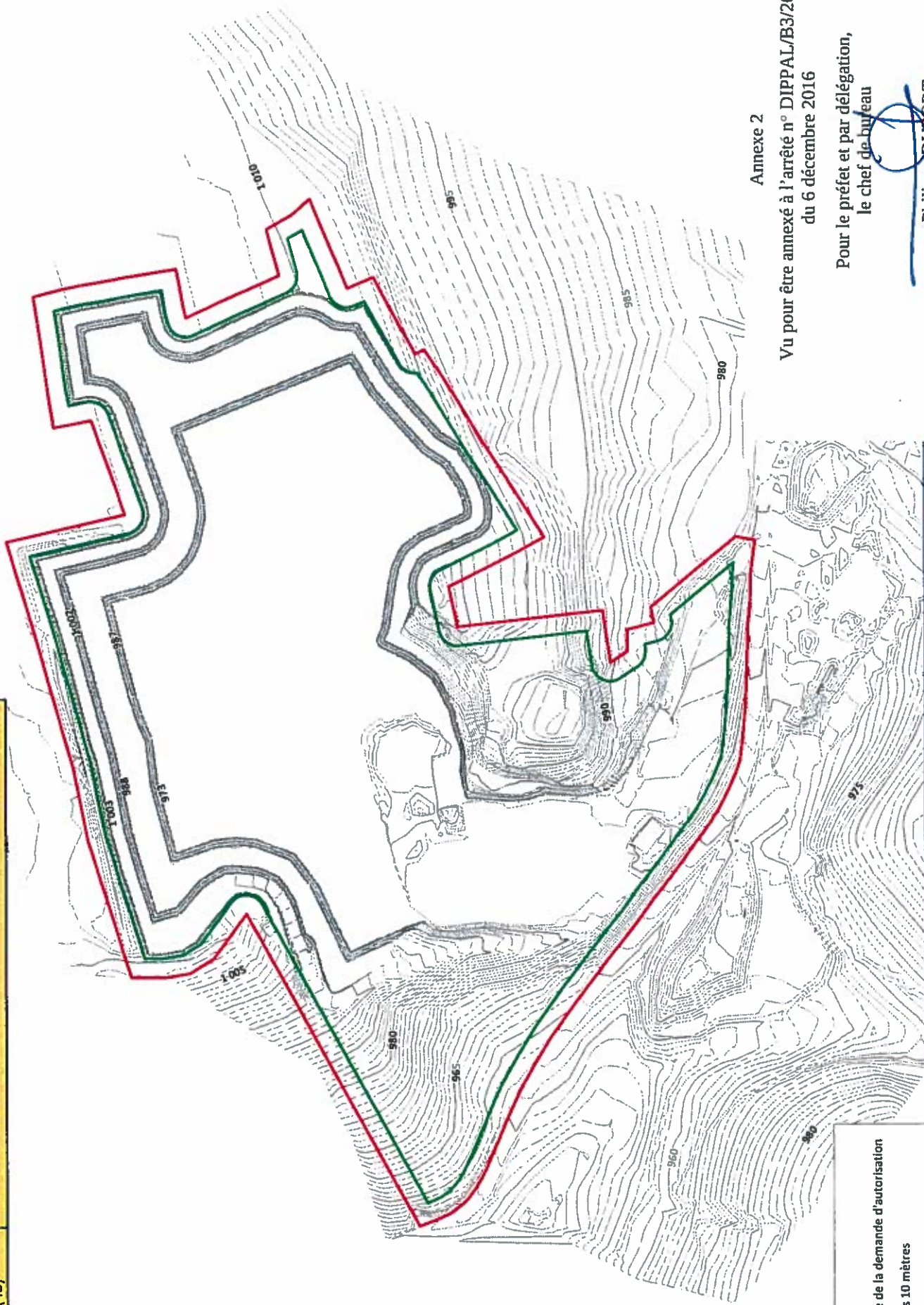

LEGENDE
Périmètre de la demande d'autorisation
Bande des 10 mètres

Annexe 2

Vu pour être annexé à l'arrêté n° DIPPAL/B3/2016-238
du 6 décembre 2016

Pour le préfet et par délégation,
le chef de bureau

Philippe DUFORT

JALICOT
CARRIERE "LE CHAUSSE"
Monliet (43)

**VUE EN PLAN DE L'EXPLOITATION
PHASE 6**

ECHELLE : 1 / 2 000
Source : MICA Environnement

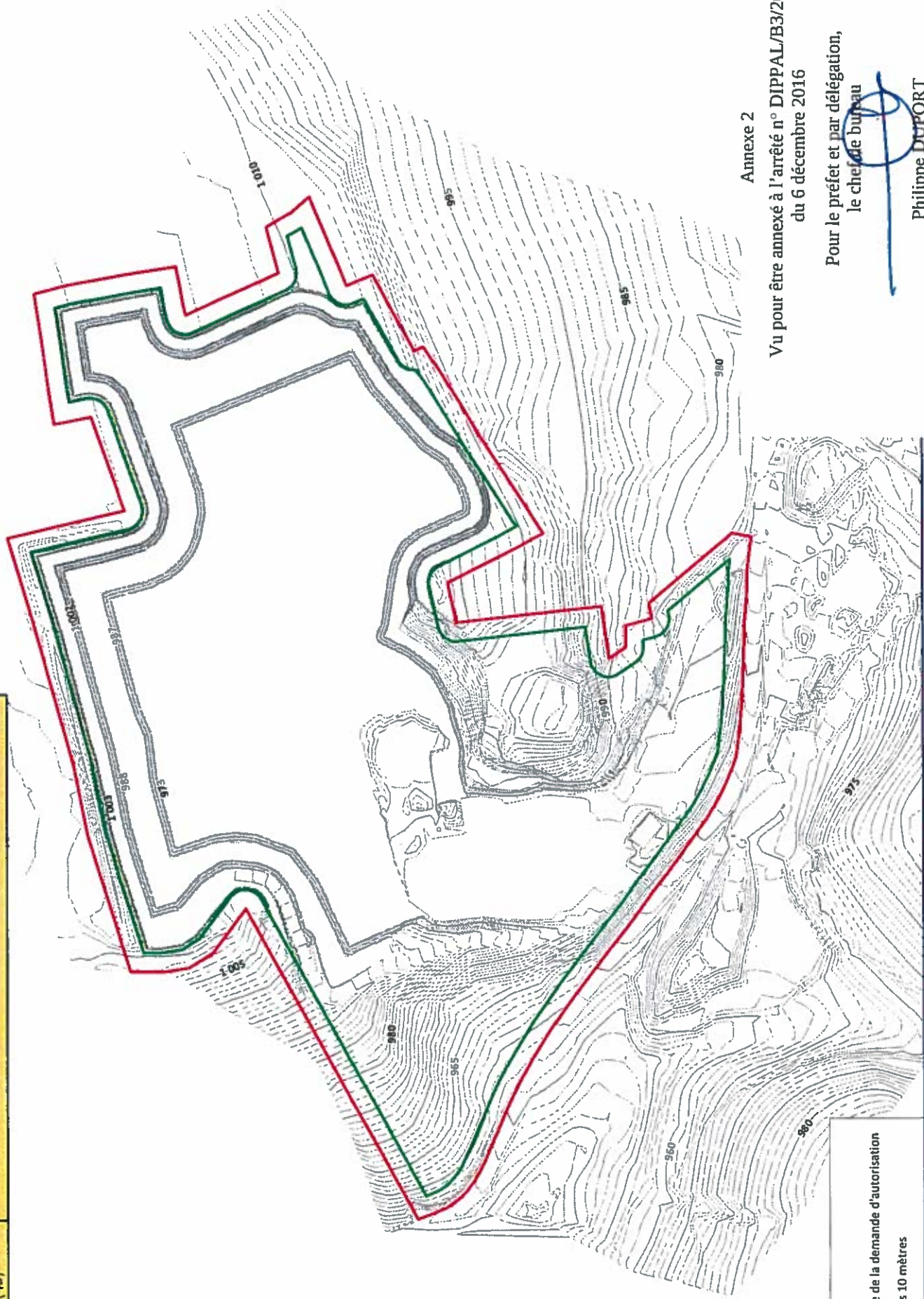

LEGENDE
Périmètre de la demande d'autorisation
Bande des 10 mètres

Annexe 2

Vu pour être annexé à l'arrêté n° DIPPAL/B3/2016-238
du 6 décembre 2016

Pour le préfet et par délégation,
le chef de bureau

Philippe DUPORT

JALICOT
CARRIERE "LE CHAUSSE"
Monlet (43)

PLAN MASSE PAYSAGER DU REAMENAGEMENT



JALICOT

JALICOT

CARRIERE DE MONLET
Monlet (43)

PLAN MASSE PAYSAGER
du projet de réaménagement



Annexe 3

Vu pour être annexé à l'arrêté n° DIPPAL/B3/2016-238
du 6 décembre 2016

Pour le préfet et par délégation,
le chef de bureau

Philippe DEFORT

