



Liberté • Égalité • Fraternité
RÉPUBLIQUE FRANÇAISE

PREFET DES VOSGES

SERVICE DE L'ANIMATION DES
POLITIQUES PUBLIQUES

Bureau de l'environnement

Arrêté préfectoral d'autorisation environnementale n° 48/2020/ENV du - 2 OCT. 2020
relatif à l'exploitation par la Société de Béton Industriel (SBI) d'une carrière située à RUPT SUR
MOSELLE, au lieu-dit « Ligebierupt ».

Le préfet des Vosges,
Chevalier de la Légion d'Honneur,
Chevalier de l'Ordre National du Mérite,

- Vu le code de l'environnement et notamment son titre VIII du livre Ier ;
- Vu le code forestier ;
- Vu le code rural et de la pêche maritime et notamment son article L.112-1-1 ;
- Vu le code minier et les textes pris pour son application ;
- Vu la nomenclature des installations classées ;
- Vu la nomenclature des installations, ouvrages, travaux et activités (IOTA) soumis à autorisation ou à déclaration en application des articles L. 214-1 à L. 214-6 du code de l'environnement ;
- Vu le décret du Président de la République du 8 décembre 2017 portant nomination de M. Pierre ORY en qualité de préfet des Vosges ;
- Vu l'arrêté ministériel du 22 septembre 1994 modifié relatif aux exploitations de carrières et aux installations de premier traitement des matériaux ;
- Vu l'arrêté ministériel du 23 janvier 1997 relatif à la limitation des bruits émis dans l'environnement par les installations classées pour la protection de l'environnement ;
- Vu l'arrêté ministériel du 9 février 2004 relatif à la détermination du montant des garanties financières de remise en état des carrières prévues par la législation des installations classées ;
- Vu l'arrêté ministériel du 31 janvier 2008 modifié relatif au registre et à la déclaration annuelle des émissions polluantes et des déchets ;
- Vu l'arrêté ministériel du 19 avril 2010 relatif à la gestion des déchets des industries extractives ;
- Vu l'arrêté ministériel du 31 juillet 2012 relatif aux modalités de constitution de garanties financières prévues aux articles R.516-1 et suivants du code de l'environnement ;
- Vu le schéma départemental des carrières des Vosges approuvé par l'arrêté préfectoral n° 1587/2006 du 23 juin 2006 ;
- Vu le règlement d'urbanisme de la commune de la RUPT SUR MOSELLE ;
- Vu le schéma directeur d'aménagement et de gestion des eaux (SDAGE) 2016-2021 du bassin Rhin-Meuse ;
- Vu l'arrêté préfectoral n° 2306/2000 du 29 août 2000 autorisant la société RUPT MATERIAUX à poursuivre et à étendre l'exploitation d'une carrière à ciel ouvert de sables, de graviers et de granit à RUPT SUR MOSELLE, aux lieux-dits « Les Broussailles de Yelle » et « Ligebierupt », pour une durée de 15 ans ;

- Vu l'arrêté préfectoral n° 2705/2015 du 10 décembre 2015 autorisant la société RUPT MATERIAUX à poursuivre, jusqu'au 31 décembre 2017, l'exploitation de ladite carrière uniquement sur la parcelle cadastrale n° 40, section A, sise au lieu-dit « Ligebierupt », et plus particulièrement son article 1 stipulant que la remise en état du site doit être effective au terme de l'autorisation ;
- Vu l'arrêté préfectoral n° 84/2019/ENV du 4 avril 2019 désignant la société SBI, dont le siège social est situé Zone Industrielle Le Tertre Landry à Lure (70200), responsable de la remise en état de ce site ;
- Vu le dossier de demande d'autorisation environnementale présenté par la société SBI, le 18 janvier 2019 et complété le 24 mai 2019, en vue d'ouvrir une carrière à ciel ouvert de granit et de matériaux fluvio-glaciaires située pour partie sur le site de l'ancienne carrière exploitée jusqu'au 31 décembre 2017 par la société RUPT MATERIAUX, l'emprise totale du projet étant de 13 652 m² dont 6 200 m² devant être défrichés, une superficie de 9 510 m² étant réellement exploitable, la production maximale annuelle sollicitée étant de 140 000 tonnes et la durée d'exploitation de 5 ans, la dernière année étant dédiée à la finalisation de la remise en état du site ;
- Vu l'avis de l'autorité environnementale sur le projet de la société SBI du 21 novembre 2019 ;
- Vu le rapport de l'inspection des installations classées du 4 décembre 2019 jugeant complet et régulier le dossier présenté par la société SBI ;
- Vu la réponse de la société SBI à l'avis de l'autorité environnementale remise à la préfecture le 5 décembre 2019 ;
- Vu l'ordonnance n° E19000138 / 54 du 11 décembre 2019 de la présidente du tribunal administratif de Nancy désignant M. Bernard LALEVEE, en qualité de commissaire enquêteur, pour le projet de la société SBI ;
- Vu l'accord de Mme le préfet de la Haute-Saône du 12 décembre 2019, en application des dispositions de l'article R123-11 du code de l'environnement ;
- Vu l'arrêté préfectoral n° 153/2019/ENV du 23 décembre 2019 prescrivant l'ouverture d'une enquête publique d'une durée de 33 jours, du 20 janvier à 14 heures au 21 février 2020 à 17 heures 30, dans la commune de RUPT SUR MOSELLE, sur la demande présentée par la société SBI ;
- Vu les avis des services et conseils municipaux consultés ;
- Vu les remarques du public ;
- Vu le rapport et les conclusions motivées du commissaire enquêteur adressés par voie dématérialisée à la préfecture, le 17 mars 2020 ;
- Vu la lettre de la présidente du tribunal administratif en date du 18 mars 2020 demandant au commissaire enquêteur de signer son rapport et ses conclusions et de compléter son rapport par le procès-verbal de synthèse des observations, le mémoire en réponse de la société SBI et les pièces annexées annoncées ;
- Vu les documents complétés par le commissaire enquêteur remis à la préfecture le 20 mars 2020 ;
- Vu l'envoi du rapport et des conclusions du commissaire enquêteur à la société SBI, le 5 mai 2020, en raison de la période d'urgence sanitaire liée au COVID-19 ;
- Vu le message électronique du 11 mai 2020 transmettant aux membres de la formation spécialisée dite des carrières de la commission départementale de la nature, des paysages et des sites (CDNPS), en application des dispositions de l'article R181-39 du code de l'environnement, la note de présentation non technique de la demande d'autorisation environnementale de la société SBI et les conclusions motivées du commissaire enquêteur ;
- Vu le message électronique des services de la direction départementale des territoires du 22 juin 2020 demandant que la société SBI fournisse un dossier portant notamment sur les aspects de consommation d'espaces, de calendrier d'exploitation et de remise en état du site après exploitation à la commission départementale de la préservation des espaces naturels, agricoles et forestiers (CDPENAF) afin qu'elle se prononce sur son projet ;
- Vu le rapport et les propositions de l'inspection des installations classées en date du 30 juin 2020 ;
- Vu le message électronique du 3 juillet 2020 demandant à la société SBI de se rapprocher des services de la direction départementale des territoires, en charge du secrétariat de la CDPENAF, afin de leur faire parvenir les éléments nécessaires à la consultation de cette instance qui devrait se tenir début septembre 2020 ;

- Vu l'arrêté préfectoral n° 38/2020/ENV du 10 juillet 2020 prorogeant de deux mois le délai pour statuer sur la demande de la société SBI ;
- Vu l'avis favorable de la CDPENAF, dans sa séance du 14 septembre 2020 ;
- Vu l'avis favorable de la formation spécialisée dite des carrières de la CDNPS, dans sa séance du 21 septembre 2020, au cours de laquelle le demandeur a été entendu ;
- Vu le projet d'arrêté porté à la connaissance de la société SBI, 29 septembre 2020, par voie électronique ;
- Considérant que la société SBI a fait savoir, par message électronique du 29 septembre 2020, que ce projet n'appelle aucune remarque de sa part ;
- Considérant qu'aux termes de l'article L181-3.I du code de l'environnement, l'autorisation ne peut être accordée que si les mesures qu'elle comporte assurent la prévention des dangers ou des inconvénients pour les intérêts mentionnés aux articles L211-1 et L511-1 ;
- Considérant que les conditions d'aménagement et d'exploitation, telles qu'elles sont décrites dans le dossier de demande d'autorisation et dans ses annexes et telles qu'elles sont définies par le présent arrêté, permettent de prévenir les dangers et les inconvénients de la carrière et des autres installations pour les intérêts mentionnés aux articles L.211-1 et L.511-1 du code de l'environnement ;
- Considérant que l'exploitation d'une carrière relève du régime de l'autorisation et que les dispositions prévues par l'exploitant sont de nature à pallier les risques et les nuisances éventuelles du site ;
- Considérant que la société SBI dispose des capacités techniques et financières suffisantes pour exploiter la carrière et les autres installations et pour remettre le site en état après la fin de l'exploitation ;
- Considérant que le projet est compatible d'une part, avec les objectifs et orientations du schéma départemental des carrières des Vosges et d'autre part, avec les dispositions des schémas directeurs d'aménagement et de gestion des eaux des districts hydrographiques des Vosges ;
- Considérant que les mesures imposées à l'exploitant tiennent compte des résultats des consultations menées en application des articles R181-18 à R181-32, des observations des conseils municipaux et des services déconcentrés de l'Etat consultés et sont de nature à prévenir les nuisances et les risques présentés par les installations ;
- Considérant que les mesures d'évitement, de réduction et de compensation proposées par l'exploitant sont de nature à protéger les intérêts visés aux articles L.211-1 et L.511-1 du code de l'environnement ;
- Considérant que les conditions légales de délivrance de l'autorisation sont réunies ;
- Le pétitionnaire entendu,

Sur proposition du secrétaire général de la préfecture,

ARRÊTE

1 - PORTÉE DE L'AUTORISATION ET CONDITIONS GÉNÉRALES

1.1 BÉNÉFICIAIRE ET PORTÉE DE L'AUTORISATION

1.1.1 Exploitant titulaire de l'autorisation

La Société de Béton Industriel (SBI) dont le siège social est situé Zone Industrielle du Tertre Landry à LURE (70200), est autorisée à exploiter une carrière à ciel ouvert de matériaux fluvio-glaciaires et de granit, sur la parcelle suivante :

Commune	Lieudit	Section	Parcelle	Superficie sollicitée (m ²)	Superficie exploitable (m ²)
Rupt sur Moselle	Ligebierupt	A	40	13 652	9 510

Superficie totale autorisée : 1 ha 36 a 52 ca

Superficie totale exploitable : 95 a 10 ca

La surface exploitable tient compte des distances de recul nécessaires à la sécurité et la salubrité publique.

Le périmètre d'autorisation et le périmètre d'extraction sont reportés sur le plan joint en annexe 1.

Toute modification cadastrale est portée à la connaissance de la préfecture et de l'inspection des installations classées.

Dans le cas où des prescriptions archéologiques ont été édictées par le préfet de région en application des articles R 523-1, R 523-4 et R 523-17 du code du patrimoine, la réalisation des travaux est subordonnée à l'accomplissement préalable de ces prescriptions.

1.1.2 Installations non visées par la nomenclature ou soumises à déclaration ou soumises à enregistrement

Les prescriptions du présent arrêté s'appliquent également aux autres installations ou équipements exploités dans l'établissement, qui, mentionnés ou non dans la nomenclature, sont de nature par leur proximité ou leur connexité avec une installation soumise à autorisation à modifier notablement les dangers ou inconvénients de cette installation, conformément à l'article L.181-1 du code de l'environnement.

Les dispositions des arrêtés ministériels existants relatifs aux prescriptions générales applicables aux installations classées soumises à déclaration sont applicables aux installations classées soumises à déclaration incluses dans l'établissement dès lors que ces installations ne sont pas régies par le présent arrêté préfectoral d'autorisation.

Les dispositions des arrêtés ministériels existants relatifs aux prescriptions générales applicables aux installations classées soumises à enregistrement sont applicables aux installations classées soumises à enregistrement incluses dans l'établissement dès lors que ces prescriptions générales ne sont pas contraires à celles fixées dans le présent arrêté.

1.2 NATURE DES INSTALLATIONS

1.2.1 Liste des installations concernées par une rubrique de la nomenclature des installations classées ou par une rubrique de la nomenclature loi sur l'eau

La société SBI est autorisée à exploiter les installations classées suivantes :

Rubriques	Régime	Libellé de la rubrique (activité)	Caractéristiques de l'installation
2510-1	A ¹	Exploitation de carrière	Extraction de matériaux fluvio-glaciaires et de granit Production maximale annuelle = 140 000 tonnes Gisement commercialisable = 140 000 m ³ soit 400 000 tonnes Durée sollicitée = 5 ans
2517	NC ²	Station de transit de produits minéraux ou de déchets non dangereux inertes. La superficie de l'aire de transit est inférieure à 5 000 m ² .	La superficie de l'aire de transit est d'environ 4 000 m².

1.2.2 Durée de l'autorisation

L'autorisation d'exploiter est accordée pour une durée de 5 années. La dernière année de l'autorisation sera consacrée à la finalisation de la remise en état.

L'autorisation est accordée sous réserve du droit des tiers et n'a d'effet que dans les limites des droits d'extraction dont bénéficie le titulaire.

L'extraction des matériaux commercialisables ne doit plus être réalisée un an avant la fin de la présente autorisation ; cette période étant réservée à finaliser les travaux de remise en état.

L'exploitation ne peut être poursuivie au-delà que si une nouvelle autorisation est accordée. Il convient donc de déposer une nouvelle demande d'autorisation dans les formes réglementaires et en temps utile, conformément à l'article 1.5.4 du présent arrêté.

L'arrêté d'autorisation cesse de produire effet lorsque le projet n'a pas été mis en service ou réalisé dans un délai de trois ans à compter du jour de la notification de l'autorisation, sauf cas de force majeure ou de demande justifiée et acceptée de prorogation de délai.

1.3 CONFORMITÉ AU DOSSIER DE DEMANDE D'AUTORISATION

1.3.1 Conformité

Les aménagements, installations ouvrages et travaux et leurs annexes, objet du présent arrêté, sont disposées, aménagées et exploitées conformément aux plans et données techniques contenus dans les différents dossiers déposés par l'exploitant. En tout état de cause, elles respectent par ailleurs les dispositions du présent arrêté, des arrêtés complémentaires et les réglementations autres en vigueur.

1.4 GARANTIES FINANCIÈRES

1.4.1 Objet des garanties financières

Conformément au paragraphe IV de l'article R.516-2 du code de l'environnement, le montant des garanties financières est établi compte tenu des opérations de remise en état du site après exploitation.

1.4.2 Montant des garanties financières

Le montant des garanties financières est calculé suivant la méthode de détermination présentée à l'arrêté ministériel du 9 février 2004 relatif à la détermination des garanties financières de remise en état des carrières prévues par la législation des installations classées.

Le montant des garanties financières permettant d'assurer la remise en état de la carrière au cours de la période d'exploitation est de :

1 A = Autorisation

2 NC = Non Classée

- 78 096 euros T.T.C, pour l'ensemble de période d'exploitation prolongée jusqu'à la levée de l'obligation de garanties financières par arrêté préfectoral.

Ce montant a été calculé en tenant compte de l'indice TP01 et du taux de TVA suivants :

[fév - 2020] TP01 (base 2010) = 111,7
indice de raccordement à l'ancienne base TP01 = 6,5345
TVA = 20,0 %

1.4.3 Etablissement des garanties financières

Préalablement à la mise en exploitation de la parcelle objet du présent arrêté, l'exploitant adresse au Préfet et à l'inspection des installations classées:

- le document attestant la constitution des garanties financières établi dans les formes prévues par l'arrêté ministériel du 31 juillet 2012 relatif aux modalités de constitution de garanties financières prévues aux articles R. 516-1 et suivants du code de l'environnement ;
- la valeur datée du dernier indice public TP01.

1.4.4 Renouvellement des garanties financières

Le renouvellement des garanties financières intervient au moins trois mois avant la date d'échéance du document attestant de la constitution des garanties financières.

Pour attester du renouvellement des garanties financières, l'exploitant adresse au Préfet et à l'inspection des installations classées, au moins trois mois avant la date d'échéance, un nouveau document dans les formes prévues par l'arrêté ministériel du 31 juillet 2012 relatif aux modalités de constitution de garanties financières prévues aux articles R. 516-1 et suivants du code de l'environnement.

1.4.5 Actualisation des garanties financières

L'exploitant est tenu d'actualiser le montant des garanties financières et en atteste auprès du Préfet dans les cas suivants :

- tous les cinq ans au prorata de la variation de l'indice publié TP 01 ;
- sur une période au plus égale à cinq ans, lorsqu'il y a une augmentation supérieure à 15 (quinze) % de l'indice TP01, et ce dans les six mois qui suivent ces variations.

1.4.6 Modification du montant des garanties financières

L'exploitant informe le préfet, dès qu'il en a connaissance, de tout changement des conditions d'exploitation conduisant à une modification du montant des garanties financières, ainsi que de tout changement de garant, de tout changement de formes de garanties financières ou encore de toutes modifications des modalités de constitution des garanties financières.

1.4.7 Absence de garanties financières

Outre les sanctions rappelées à l'article L516-1 du code de l'environnement, l'absence de garanties financières peut entraîner la suspension du fonctionnement des installations classées visées au présent arrêté, après mise en œuvre des modalités prévues à l'article L.171-8 de ce code. Conformément à l'article L.171-9 du même code, pendant la durée de la suspension, l'exploitant est tenu d'assurer à son personnel le paiement des salaires, indemnités et rémunérations de toute nature auxquels il avait droit jusqu'alors.

1.4.8 Appel des garanties financières

En cas de défaillance de l'exploitant, le Préfet peut faire appel aux garanties financières :

- pour la mise en sécurité de l'installation,
- pour la remise en état du site,
- lors d'une intervention en cas d'accident ou de pollution mettant en cause directement ou indirectement les installations soumises à garanties financières,
- pour la mise sous surveillance et le maintien en sécurité des installations soumises à garanties financières lors d'un événement exceptionnel susceptible d'affecter l'environnement.

Le préfet appelle et met en œuvre les garanties financières en cas de non exécution des obligations ci-dessus :

- soit après mise en jeu de la mesure de consignation prévue à l'article L.171-8 du code de l'environnement, c'est-à-dire lorsque l'arrêté de consignation et le titre de perception rendu exécutoire ont été adressés à l'exploitant mais qu'ils sont restés partiellement ou totalement infructueux ;
- soit en cas d'ouverture d'une procédure de liquidation judiciaire à l'encontre de l'exploitant ;
- soit en cas de disparition de l'exploitant personne morale par suite de sa liquidation amiable ou judiciaire ou du décès de l'exploitant personne physique.

1.4.9 Levée de l'obligation de garanties financières

L'obligation de garanties financières est levée à la cessation d'exploitation des installations nécessitant la mise en place des garanties financières, et après que les travaux couverts par les garanties financières ont été normalement réalisés.

Ce retour à une situation normale est constaté, dans le cadre de la procédure de cessation d'activité prévue aux articles R. 512-39-1 à R. 512-39-3 et R. 512-46-25 à R. 512-46-27 par l'inspection des installations classées qui établit un procès-verbal constatant la réalisation des travaux.

L'obligation de garanties financières est levée par arrêté préfectoral après consultation des maires des communes intéressées.

En application de l'article R. 516-5 du code de l'environnement, le préfet peut demander la réalisation, aux frais de l'exploitant, d'une évaluation critique par un tiers expert des éléments techniques justifiant la levée de l'obligation de garanties financières.

1.5 MODIFICATIONS ET CESSATION D'ACTIVITÉ

1.5.1 Modification du champ de l'autorisation

En application des articles L.181-14 et R.181-45 du code de l'environnement, le bénéficiaire de l'autorisation peut demander une adaptation des prescriptions imposées par l'arrêté. Le silence gardé sur cette demande pendant plus de deux mois à compter de l'accusé de réception délivré par le préfet vaut décision implicite de rejet.

Toute modification substantielle des activités, installations, ouvrages ou travaux qui relèvent de l'autorisation est soumise à la délivrance d'une nouvelle autorisation, qu'elle intervienne avant la réalisation du projet ou lors de sa mise en œuvre ou de son exploitation.

Toute autre modification notable apportée au projet doit être portée à la connaissance du préfet, avant sa réalisation, par le bénéficiaire de l'autorisation avec tous les éléments d'appréciation. S'il y a lieu, le préfet fixe des prescriptions complémentaires ou adapte l'autorisation dans les formes prévues à l'article R.181-45.

Les études d'impact et de dangers sont actualisées à l'occasion de toute modification notable telle que prévue à l'article R181-46 du code de l'environnement. Ces compléments sont systématiquement communiqués au Préfet qui pourra demander une analyse critique d'éléments du dossier justifiant des vérifications particulières, effectuée par un organisme extérieur expert dont le choix est soumis à son approbation. Tous les frais engagés à cette occasion sont supportés par l'exploitant.

1.5.2 Équipements abandonnés

Les équipements abandonnés ne doivent pas être maintenus dans les installations. Toutefois, lorsque leur enlèvement est incompatible avec les conditions immédiates d'exploitation, des dispositions matérielles interdiront leur réutilisation afin de garantir leur mise en sécurité et la prévention des accidents.

1.5.3 Transfert sur un autre emplacement

Tout transfert sur un autre emplacement des installations visées sous l'article 1.2 du présent arrêté nécessite une nouvelle demande d'autorisation ou d'enregistrement ou déclaration.

1.5.4 Renouvellement/extension

Toute demande de prolongation ou de renouvellement est adressée au Préfet au moins 2 ans avant la date d'expiration de cette autorisation.

La demande est présentée conformément à l'article R181-49 du code de l'environnement.

1.5.5 Changement d'exploitant

Tout changement d'exploitant est soumis à autorisation. Le nouvel exploitant adresse au préfet les documents établissant ses capacités techniques et financières et l'acte attestant de la constitution de ses garanties financières.

Tout changement d'exploitant doit conduire au transfert des informations relatives au site. A cet effet, les rapports de surveillance, d'inspection ainsi que les documents relatifs à l'autorisation sont conservés de manière à garantir le transfert des informations.

1.6 RÉGLEMENTATION

1.6.1 Réglementation applicable (liste non exhaustive)

Sans préjudice de la réglementation en vigueur, sont notamment applicables à l'établissement les prescriptions qui le concernent des textes cités ci-dessous (liste non exhaustive) :

- arrêté du 22/09/1994 modifié relatif aux exploitations de carrières et aux installations de premier traitement des matériaux de carrières ;
- arrêté du 23/01/97 relatif à la limitation des bruits émis dans l'environnement par les installations classées pour la protection de l'environnement ;
- arrêté du 9/02/2004 relatif à la détermination du montant des garanties financières de remise en état des carrières prévues par la législation des installations classées ;
- arrêté du 7 juillet 2009 relatif aux modalités d'analyse dans l'air et dans l'eau dans les ICPE et aux normes de référence ;
- arrêté du 11/03/10 portant modalités d'agrément des laboratoires ou des organismes pour certains types de prélèvements et d'analyses à l'émission des substances dans l'atmosphère ;
- arrêté du 19/04/10 relatif à la gestion des déchets des industries extractives ;
- arrêté du 04/10/10 modifié relatif à la prévention des risques accidentels au sein des installations classées pour la protection de l'environnement soumises à autorisation ;
- arrêté du 27/10/11 portant modalités d'agrément des laboratoires effectuant des analyses dans le domaine de l'eau et des milieux aquatiques au titre du code de l'environnement ;
- arrêté du 29 février 2012 modifié fixant le contenu des registres mentionnés aux articles R. 541-43 et R. 541-46 du code de l'environnement ;
- arrêté du 31 juillet 2012 relatif aux modalités de constitution de garanties financières prévues aux articles R.516-1 et suivants du code de l'environnement ;
- arrêté du 12 décembre 2014 relatif aux conditions d'admission des déchets inertes dans les installations relevant des rubriques 2515, 2516, 2517 et dans les installations de stockage de déchets inertes relevant de la rubrique 2760 de la nomenclature des installations classées.

1.6.2 Respect des autres législations et réglementations

Les dispositions de cet arrêté préfectoral sont prises sans préjudice :

- des autres législations et réglementations applicables, et notamment le code minier, le code civil, le code de l'urbanisme, le code du travail et le code général des collectivités territoriales, la réglementation sur les équipements sous pression,
- des schémas, plans et autres documents d'orientation et de planification approuvés.

Les droits des tiers sont et demeurent expressément réservés.

La présente autorisation ne vaut pas permis de construire.

2 – GESTION DE L'ÉTABLISSEMENT

2.1 EXPLOITATION DES INSTALLATIONS

2.1.1 Objectifs généraux

L'exploitant prend toutes les dispositions nécessaires dans la conception l'aménagement, l'entretien et l'exploitation des installations pour :

- limiter le prélèvement et la consommation d'eau ;
- limiter les émissions de polluants dans l'environnement ;
- respecter les valeurs limites d'émissions pour les substances polluantes définies ci-après ;
- la gestion des effluents et déchets en fonction de leurs caractéristiques, ainsi que la réduction des quantités rejetées ;
- prévenir en toutes circonstances, l'émission, la dissémination ou le déversement, chroniques ou accidentels, directs ou indirects, de matières ou substances qui peuvent présenter des dangers ou inconvénients pour la commodité de voisinage, pour la santé, la sécurité, la salubrité publique, pour l'agriculture, pour la protection de la nature, de l'environnement et des paysages, pour l'utilisation rationnelle de l'énergie ainsi que pour la conservation des sites et des monuments ainsi que des éléments du patrimoine archéologique.

2.1.2 Impacts sur le milieu naturel : mesures d'évitement, de réduction et de compensation des impacts

De manière à protéger les intérêts visés à l'article L 181-3 du code de l'environnement, l'exploitant prend les dispositions suivantes :

A/ Mesures d'évitement et de réduction :

- le défrichement et le décapage de la partie Ouest seront réalisés exclusivement en septembre et octobre.
- Avant l'abattage des arbres, l'absence de gîtes à chiroptère sera vérifiée. Après l'abattage de chaque arbre marqué (arbres à potentiel d'accueil non négligeable), celui-ci sera laissé au sol (un déplacement de quelques dizaines de mètres est possible si nécessaire) au moins 24 à 48 h avant le débitage et export. Lors des abattages, un naturaliste spécialiste des chiroptères devra être présent. Dès l'arbre abattu, une inspection doit être réalisée afin de permettre la localisation des cavités et d'y rechercher d'éventuels chiroptères. Une recherche éventuelle d'animaux au sol sera réalisée. Tout animal découvert sera, en fonction de son état, relâché immédiatement, placé dans un gîte artificiel disposé à proximité ou acheminé vers un centre de sauvegarde en cas de besoin.
- Pendant la période comprise entre mars et juillet, les dépressions accueillant des amphibiens seront maintenues.
- Des abris pour l'hibernation et des zones thermorégulation seront créées hors du site pour limiter l'impact potentiel de l'exploitation de la carrière sur les reptiles. Ces abris seront construits avant l'exploitation de la carrière.

La société SBI doit s'assurer de la bonne conservation de la ripisylve du ruisseau de la « Goutte chais ».

Un suivi annuel des mesures d'évitement et de réduction sera réalisé. Le mémoire de suivi sera transmis au service de l'inspection des installations classées.

B/ Mesures de compensation :

La société SBI doit :

- réaliser sur d'autres terrains situés dans le département des Vosges, des travaux de boisement, ou reboisement pour la surface défrichée ;
- ou exécuter sur des terrains situés dans le département des Vosges, des travaux d'amélioration sylvicole pour un montant de 2 653,60 € ;

- ou s'acquitter de cette obligation en versant au fonds stratégique de la forêt et du bois (FSFB), un montant de 2 653,60 €.

Le coefficient multiplicateur retenu pour ce projet est de 1.

La société SBI dispose d'un délai d'1 an à compter de la présente autorisation pour transmettre un acte d'engagement de réalisation des travaux ou pour se libérer de cette obligation en versant l'indemnité au FSFB.

Passé ce délai, si aucune de ces formalités n'a été accomplie, l'indemnité équivalente aux travaux d'amélioration sylvicole sera mise en recouvrement dans les conditions prévues pour les créances de l'État.

Les prescriptions techniques détaillées des travaux devront être soumises à la Direction Départementale des Territoires des Vosges, pour agrément avant leur réalisation.

Un panachage des conditions est possible sur demande du bénéficiaire.

2.1.2.1 Transmission préalable des informations SIG

Conformément aux dispositions de l'article L163-5 du code de l'environnement, l'exploitant fournit, avant le début des travaux, aux services de l'état, au format numérique, les éléments ci-après :

- la fiche projet complétée,
- pour chaque mesure compensatoire prescrite : la « fiche mesure » ainsi que le fichier au format .zip de la mesure compensatoire (incluant la compression des fichiers .shx, .shp, .bdf, .prj, .qj) obtenu à partir du gabarit QGIS disponible sur le site internet de la DREAL Grand Est.

2.1.2.2 Modalités de suivi des mesures

Chaque année, l'exploitant adresse à l'inspection des installations classées le bilan commenté de la mise en œuvre des mesures compensatoires et de leur suivi. Il tient à disposition de l'inspection des installations classées tous les éléments de preuve de la mise en œuvre des mesures compensatoires imposées par le présent arrêté.

Une mise à jour des données de géolocalisation des mesures compensatoires est fournie par le pétitionnaire selon les modalités suivantes :

- au terme de la réalisation des mesures compensatoires prescrites,
- tous les 5 ans.

2.1.3 Consignes d'exploitation

L'exploitant établit des consignes d'exploitation pour l'ensemble des installations comportant explicitement les conditions de fonctionnement, les vérifications à effectuer et les conditions de mises à l'arrêt en situation d'exploitation normale, en périodes de démarrage, de dysfonctionnement ou d'arrêt momentané de façon à permettre en toutes circonstances le respect des dispositions du présent arrêté. Elles précisent également la conduite à tenir en cas d'incident ou d'accident.

Ces consignes prennent en compte les contraintes liées au maintien des enjeux écologiques (habitats, biodiversité, ...).

Les consignes sont portées à la connaissance des salariés et affichées.

L'exploitation se fait sous la surveillance de personnes nommément désignées par l'exploitant et ayant une connaissance des dangers liés à l'exploitation et des enjeux écologiques en présence. L'exploitant veille à la formation de son personnel et de toute personne intervenant sur le site sur les aspects liés à l'exploitation de la carrière et de l'installation de traitement et des risques associés, sur la conduite à tenir en cas d'incident ou d'accident et sur la mise en œuvre des moyens d'intervention ainsi que sur les intérêts écologiques recensés dans le périmètre autorisé.

Les personnes étrangères à l'établissement ne doivent pas avoir un accès libre aux installations. Toute personne qui arrive dans la carrière doit obligatoirement passer devant un point de contrôle où des consignes de sécurité leur sont transmises. Les particuliers sont admis uniquement dans l'aire de chargement qui leur est réservée à l'entrée du site.

2.2 RÉSERVES DE PRODUITS OU MATIÈRES CONSOMMABLES

2.2.1 Réserves de produits

L'établissement dispose de réserves suffisantes de produits ou matières consommables utilisés de manière courante ou occasionnelle et adaptés à ses installations pour assurer la protection de l'environnement tels que manches de filtre, floculants, produits de neutralisation, liquides inhibiteurs, produits absorbants...

2.3 INTÉGRATION DANS LE PAYSAGE

2.3.1 Propreté

L'exploitant prend les dispositions appropriées qui permettent d'intégrer l'installation dans le paysage. L'ensemble du site et de ses abords est maintenu propre et entretenu en permanence.

Les points d'accumulation de poussières, y compris sur les abords extérieurs du site, sont nettoyés régulièrement. Les opérations de nettoyage doivent être conduites en limitant au maximum l'envol des poussières.

L'exploitant prend les mesures nécessaires afin d'éviter la dispersion sur les voies publiques et les zones environnantes de poussières, de boues, de déchets, ...

Les voies de circulation internes et les aires de stationnement sont aménagées et entretenues. Des dispositifs d'arrosage, de lavage de roues sont mis en place en tant que de besoin.

2.3.2 Esthétique

Les abords du site, placés sous le contrôle de l'exploitant sont aménagés et maintenus en bon état de propreté, dans le respect des mesures de préservation de la faune et de la flore. Les émissaires de rejet et leur périphérie font l'objet d'un soin particulier (plantations, engazonnement, ...).

2.4 DANGER OU NUISANCE NON PRÉVENU

2.4.1 Danger ou nuisance non prévenu

Tout danger ou nuisance non susceptible d'être prévenu par les prescriptions du présent arrêté est immédiatement porté à la connaissance du Préfet par l'exploitant.

2.5 INCIDENTS OU ACCIDENTS

2.5.1 Déclaration et rapport

L'exploitant est tenu à déclarer dans les meilleurs délais à l'inspection des installations classées les accidents ou incidents survenus du fait du fonctionnement de son installation qui sont de nature à porter atteinte aux intérêts mentionnés à l'article L. 181-3 du code de l'environnement.

Un rapport d'accident ou, sur demande de l'inspection des installations classées, un rapport d'incident est transmis par l'exploitant à l'inspection des installations classées. Il précise notamment les circonstances et les causes de l'accident ou de l'incident, les effets sur les personnes et l'environnement, les mesures prises ou envisagées pour éviter un accident ou un incident similaire et pour en pallier les effets à moyen ou long terme.

Ce rapport est transmis sous 15 jours à l'inspection des installations classées.

2.6 SUIVI DES RESULTATS DE L'AUTOSURVEILLANCE

L'exploitant suit les résultats des mesures qu'il réalise en application du présent arrêté, les analyse et les interprète. Il prend le cas échéant les actions correctives appropriées lorsque des résultats font présager des risques ou inconvénients pour l'environnement ou d'écart par rapport au respect des valeurs réglementaires relatives aux émissions de ses installations ou de leurs effets sur l'environnement.

Il informe le préfet et l'inspection des installations classées, le cas échéant, des mesures prises ou envisagées.

Les rapports d'analyses commentés sont tenus à la disposition permanente de l'inspection des installations classées pendant toute la durée de l'autorisation.

2.7 DISPOSITIONS PRÉLIMINAIRES A L'EXPLOITATION

2.7.1 Bornage

Préalablement à la mise en exploitation, l'exploitant est tenu de placer :

- des bornes en tous points nécessaires pour déterminer le périmètre de l'autorisation, ces bornes doivent rester en place jusqu'à l'achèvement des travaux d'exploitation et de remise en état du site,
- un piquetage en tous points nécessaires pour matérialiser le périmètre d'extraction et les distances de recul imposées au présent arrêté.

2.7.2 Panneaux

L'exploitant est tenu, avant le début de l'exploitation, de mettre en place sur chacune des voies d'accès au chantier des panneaux indiquant en caractères apparents : son identité, la référence de l'autorisation, l'objet des travaux, l'adresse de la mairie où le plan de remise en état peut être consulté.

L'exploitant est tenu d'installer en tous points nécessaire :

- des panneaux interdisant l'accès du public au site ;
- des panneaux avertissant des dangers du site ;
- des panneaux interdisant l'interdiction de décharge de quelque matériau que ce soit.

2.7.3 Accès à la voirie publique

L'accès à la voirie publique est aménagé de telle sorte qu'il ne crée pas de risque pour la sécurité routière. En tant que de besoin les débouchés sur la voirie publique sont pré-signalés.

A l'entrée du site est affiché un plan de circulation.

2.7.4 Réseau de dérivation des eaux de pluie

Un merlon périphérique est érigé en périphérie de l'exploitation, de manière à éviter l'arrivée d'eaux superficielles sur le site de la carrière.

2.8 RÉCAPITULATIF DES DOCUMENTS TENUS À LA DISPOSITION DE L'INSPECTION

2.8.1 Récapitulatif des documents tenus à la disposition de l'inspection

L'exploitant établit et tient à jour un dossier comportant les documents suivants :

- le dossier de demande d'autorisation initial,
- le plan d'exploitation mis à jour annuellement,
- le plan de gestion des déchets « d'extraction »,
- le plan de référencement des zones de remblaiement,
- le plan des tirs de mines,
- les rapports de contrôle des tirs de mines,
- le registre de contrôle des dispositifs de clôture d'enceinte,
- le plan de surveillance des poussières dans l'environnement,
- le résultat des analyses et contrôles réalisés en application du présent arrêté,
- les registres préalables d'acceptation des déchets inertes,
- le registre d'admission des déchets inertes,
- le registre des refus d'admission de déchets inertes,
- les récépissés de déclaration et les prescriptions générales, en cas d'installations soumises à déclaration non couvertes par un arrêté d'autorisation,
- les arrêtés préfectoraux associés aux enregistrements et les prescriptions générales ministérielles, en cas d'installations soumises à enregistrement non couvertes par un arrêté d'autorisation,
- les arrêtés préfectoraux relatifs aux installations soumises à autorisation, pris en application de la législation relative aux installations classées pour la protection de l'environnement,
- tous les documents, enregistrements, résultats de vérification et registres répertoriés dans le présent arrêté ; ces documents peuvent être informatisés, mais dans ce cas des dispositions doivent être prises pour la sauvegarde des données. Ces documents sont tenus à la disposition de l'inspection des installations classées sur le site durant 5 années au minimum.

Ce dossier est tenu en permanence à la disposition de l'inspection des installations classées sur le site.

2.9 RÉCAPITULATIF DES DOCUMENTS À TRANSMETTRE À L'INSPECTION

2.9.1 Récapitulatif des documents à transmettre à l'inspection

L'exploitant transmet à l'inspection les documents suivants :

Articles	Documents à transmettre	Périodicités / échéances
ARTICLE 1.4.3	Attestation de constitution de garanties financières	Préalablement aux travaux d'extraction
ARTICLE 1.4.5	Actualisation des garanties financières	Avant 6 mois suivant une augmentation de plus de 15% de la TP01
ARTICLE 1.4.4	Renouvellement des garanties financières	Trois mois avant la date d'échéance du document prévu à l'article 1.4.3.
ARTICLE 1.5.1	Modification des installations	Avant la réalisation de la modification.
ARTICLE 1.5.5	Changement d'exploitant	3 mois avant le changement sollicité
ARTICLE 10.1.2	Cessation d'activité	6 mois avant la date de cessation d'activité
ARTICLE 2.5.1	Déclaration des accidents et incidents	Rapport à transmettre sous 15 jours à l'inspection des installations classées
ARTICLE 7.1.1	Autosurveillance des niveaux sonores	Six mois au maximum après la mise en service de l'installation.
ARTICLE 3.6.5	Résultats d'autosurveillance	Récapitulatif des mesures de vibrations liées aux tirs de mines.
	Bilans et rapports annuels Déclaration annuelle des émissions	Annuelle (GEREP : site de télédéclaration) Bilan du suivi de retombées de poussières

3 - CONDUITE DE L'EXPLOITATION

3.1 DISPOSITIONS GENERALES

3.1.1 Horaires d'ouverture

L'exploitant est autorisé à extraire les matériaux de 7 h à 17h du lundi au vendredi.

Les tirs de mines sont autorisés uniquement le vendredi à 12 h ou 14 h sauf cas de force majeure. Le service de l'inspection des installations classées devra être averti de tout décalage de tir de mines.

3.1.2 Sécurité

En dehors de la présence de personnel qualifié les installations et engins sont laissées en sécurité.

3.1.3 Clôture

Durant les heures d'activité, l'accès au site est contrôlé. En dehors des heures ouvrées, cet accès est interdit. L'accès à toute zone dangereuse est interdit par une clôture efficace ou de tout autre dispositif présentant une efficacité similaire. L'exploitant doit s'assurer régulièrement du bon état et de l'entretien du dispositif de clôture. Le résultat des contrôles est consigné dans un registre tenu à la disposition de l'inspection des installations classées.

Le danger est signalé par des pancartes placées d'une part sur les chemins d'accès aux abords des travaux et des zones de stockage de déchets d'extraction inertes et d'autre part à proximité des zones clôturées.

3.2 PLANS

3.2.1 Plan d'exploitation

Chaque année, est établi un plan d'exploitation orienté d'échelle adaptée à la superficie du site.

Sur ce plan sont reportés :

- les dates de levée ;
- le périmètre sur lequel porte le droit d'exploitation ainsi que ses abords, dans un rayon de 50 m, la dénomination des parcelles cadastrales concernées ;
- les limites de sécurité et périmètres de protection institués en vertu de réglementations spéciales ;
- les clôtures ou tout dispositif équivalent ;
- les bords de la fouille ;
- le périmètre d'extraction ;
- les zones particulières de préservation écologiques ;
- les courbes de niveau (équidistantes, tous les 10 m d'altitude) ou les cotes d'altitude (NGF) des points significatifs et des points levés ;
- la position de tous ouvrages ou équipements fixes présents sur le site et dans son voisinage immédiat et, en particuliers ceux dont l'intégrité conditionne la santé et la sécurité publique ;
- les installations de prélèvements d'eau ;
- les exutoires de rejets des effluents aqueux ;
- l'emplacement exact du bornage ;
- l'étendue des zones décapées et l'emplacement des zones de stockage des déchets inertes d'extraction internes ;
- les limites des phases d'exploitation et de remise en état définies pour calcul des garanties financières ;
- les zones où l'exploitation est terminée, celles remblayées et celles remises en état ;
- les voies d'accès et chemins menant à la carrière ;
- les cours d'eau et fossés limitrophes à la carrière.

3.2.2 Coupes

Des profils sont réalisés tous les ans, dans les zones exploitées tous les 100 mètres et dans les zones où sont constituées des zones de haut-fonds. Elles sont réalisées dans la direction de la plus grande pente, avec des échelles horizontales et verticales adaptées, visant notamment à appréhender les pentes de stabilité naturelles des fronts d'exploitation.

Les coupes présentent les pentes théoriques, telles que mentionnées à l'article 3.5 du présent arrêté, et les pentes des talus existants.

3.2.3 Plan de référencement des zones de remblaiement

L'exploitant tient à jour, un plan précis des zones à remblayer et des zones déjà remblayées. Ce plan doit permettre d'assurer la traçabilité du remblayage selon un maillage adapté.

3.2.4 Mise à jour et Archivage

Les plans et les coupes sont établis par un géomètre-expert.

Le plan d'exploitation et les coupes sont conservés sur le site et tenus à la disposition de l'inspection des installations classées.

3.3 PHASAGE

Le phasage d'exploitation reporté sur le plan en annexe 2 doit être scrupuleusement respecté. Toute modification doit faire l'objet d'une demande préalable au préfet des Vosges.

3.4 DÉFRICHAGE - DÉBOISEMENT

Le déboisement et le défrichage sont réalisés progressivement par phase correspondante aux besoins de l'exploitation.

3.4.1 Décapage

Le décapage des terrains est limité au besoin des travaux d'exploitation.

Le décapage est réalisé de manière sélective. L'horizon humifère et les stériles sont stockés séparément et réutilisés pour la remise en état.

Le décapage est autorisé uniquement en septembre et octobre.

La hauteur des stocks de terres végétales et de stériles est telle que la stabilité des tas est assurée et que les caractéristiques physiques des matériaux ne puissent s'altérer.

3.5 EXTRACTION DES MATÉRIAUX

L'exploitation de la carrière doit satisfaire aux conditions suivantes :

- l'extraction de matériaux est réalisée au moyen d'explosifs ;
- les gradins ont une hauteur unitaire maximale de 7 mètres ;
- aucune extraction ne doit être réalisée au-dessous du niveau + 503 m NGF sur l'ensemble du périmètre ;
- les banquettes horizontales séparant chaque gradin ont une largeur au moins égale à 10 mètres en cours d'exploitation lorsqu'elles sont destinées à être utilisées par des véhicules et à 5 mètres dans les autres cas ;
- la stabilité des terrains voisins ne doit pas être compromise ;
- les fronts ainsi que les tas de déblais ne doivent pas être exploités de manière à créer une instabilité. Ils ne doivent pas comporter de surplomb.

Les bords des excavations sont tenus à une distance horizontale d'au moins 10 m des limites sur laquelle porte la présente autorisation d'exploiter ainsi que des éléments de surface dont l'intégrité conditionne le respect de la sécurité et de la salubrité publiques.

Au niveau du ruisseau de la « goutte des Chais », le bord de l'excavation doit se tenir à une distance horizontale d'au moins 20 m du ruisseau.

L'exploitation du gisement à son niveau le plus bas est arrêtée à compter du bord supérieur de la fouille, à une distance horizontale telle que la stabilité des terrains voisins ne soit pas compromise. Cette distance prend en compte la hauteur totale des excavations, la nature et l'épaisseur des différentes couches présentes sur toute cette hauteur ainsi que les pentes, à sec et sous eau définies par le présent arrêté.

3.6 ABATTAGE À L'EXPLOSIF

3.6.1 Détermination des plans de tirs

Avant chaque tir de mine, l'exploitant est tenu de déterminer un plan de tir à l'aide d'un bureau d'étude compétent en la matière.

Ce plan de tir doit notamment tenir compte du phasage de l'exploitation, de la nature du gisement, de la géologie locale et des conditions météorologiques.

3.6.2 Foration

La foration doit être réalisée par un engin de foration des trous de mines équipé d'un dispositif de dépoussiérage. Un rapport de foration doit systématiquement être établi à l'issue de la foration. Ce rapport doit mentionner en particulier l'ensemble des phénomènes géologiques rencontrés (faille, vide, karst, argile...).

Un relevé de dérivation est établi afin de vérifier la qualité de la foration. Une attention particulière sera portée sur l'inclinaison des trous pour chaque tir par rapport à celle du front.

3.6.3 Chargement des trous et tirs

Le chargement sera conforme au plan de tir validé.

La quantité maximale d'explosif utilisée pour chaque tir doit permettre de respecter la valeur limite de vibrations émises lors du tir.

Le nombre de tirs de mines est limité à 1 par semaine.

Les tirs de mines ont lieu uniquement les vendredi à 12h ou 14h sauf cas de force majeure.

Une purge systématique du front de taille est réalisée après chaque tir.

3.6.4 Valeurs limites de vibrations

L'exploitant prend en compte les effets des vibrations émises dans l'environnement et assure la sécurité du public lors des tirs.

Les tirs de mines ne doivent pas être à l'origine de vibrations susceptibles d'engendrer dans les constructions avoisinantes des vitesses particulières pondérées supérieures à 5 mm/s mesurées suivant les trois axes de la construction.

L'exploitant est tenu d'informer l'inspection des installations classées de tout dépassement du seuil de la vitesse particulière, en apportant toutes explications sur les causes de ce dépassement et sur les mesures mises en place pour éviter son renouvellement.

Le respect de la valeur limite ci-dessus est vérifié à chaque tir au droit des habitations les plus proches et aux riverains qui le souhaitent. Les appareils de mesure sont étalonnés au moins annuellement.

Toute mesure de vibration fait l'objet d'un rapport mentionnant :

- la date et l'heure du tir ;
- la charge unitaire ;
- le lieu (parcelle position du front) ;
- le numéro de l'enregistreur, sa position et la référence de l'enregistrement ;
- les valeurs des mesures de vibrations dans toutes les directions, des pseudo-fréquences et d'ondes de surpression ;
- la valeur du niveau de la pression acoustique de crête mesurée ;
- les valeurs limites de vibration et de pression acoustique de crête fixées par le présent arrêté ;
- les conclusions relatives à la conformité des mesures réalisées et les éventuelles suites proposées.

3.6.5 Transmission des résultats

Les plans de tirs et les résultats des mesures doivent être tenus à disposition de l'inspection des installations classées.

Annuellement, l'exploitant transmet un récapitulatif commenté des mesures réalisées.

3.6.6 Précautions à prendre avant chaque tir

Avant chaque tir, les zones dangereuses environnantes sont évacuées. La route d'accès à la carrière est barrée par un panneau annonçant le tir. Le personnel de SBI vérifie l'absence de randonneurs sur les chemins de randonnées situés dans les zones définies comme dangereuses. L'accès à ces zones dangereuses reste interdit par du personnel de SBI situé sur des points stratégiques des chemins de randonnées. Le tir est ensuite annoncé par trois coups de corne de brume par le boutefeu.

3.6.7 AVERTISSEMENT DES RIVERAINS

Les riverains doivent être avertis des tirs de mines 24h à l'avance du jour et de l'heure du tir.

3.7 STOCKAGE ET TRAITEMENT DES MATERIAUX EXTRAITS

Les matériaux abattus sont repris par des engins adaptés pour être acheminés vers l'installation de traitement des matériaux présente à proximité du site.

Les matériaux en attente d'expédition sont stockés sur des hauteurs maximales de 5 m.
L'exploitant prend toute disposition pour que les stocks ne soient pas à l'origine d'envol de poussière.

3.8 TRANSPORT DES MATERIAUX

Le transport des matériaux vers l'installation de traitement est réalisé par tombereaux. La vitesse de circulation des tombereaux sur les voies publiques est limitée à 30 km/h. En revanche, sur les voies privées, la vitesse est limitée à 20 km/h.

Une signalisation adaptée sera mise en place au niveau des croisements des voies publiques et des voies privées et sur les voies publiques de circulation des tombereaux.

L'expédition des matériaux commercialisables s'effectue principalement par voie routière. La recherche de mode de transport présentant un impact moindre doit être recherchée tout au long de la durée de l'exploitation.

Les transports de matériaux de granulométrie inférieure ou égale à 5 mm sortant de l'installation sont assurés par des bennes bâchées ou aspergées ou par tout autre dispositif équivalent.

3.8.1 Déchets utilisables pour le remblayage

Les excavations et déchets utilisables pour le remblayage sont :

- les déchets d'extraction inertes qu'ils soient internes ou externes, sous réserve qu'ils soient compatibles avec le fond géochimique local ;
- les déchets inertes externes : seuls les déchets inertes provenant du traitement des matériaux de la carrière via l'installation de traitement de SBI présente à RUPT SUR MOSELLE pourront être réutilisés dans le remblayage.

Tout autre déchet est interdit.

3.8.2 Acceptation préalable de déchets inertes

L'exploitant met en place une procédure d'acceptation préalable, afin de disposer de tous les éléments d'appréciation nécessaires sur la possibilité d'accepter des déchets dans l'installation. Seuls les déchets remplissant l'ensemble des conditions de cette procédure d'acceptation préalable peuvent être admis et être utilisés pour le remblayage de la carrière.

3.8.3 Admission des déchets

Avant d'être admis, tout chargement de déchets fait l'objet d'une vérification des documents d'accompagnement par l'exploitant de l'installation.

En cas d'acceptation des déchets, l'exploitant délivre un accusé d'acceptation au producteur des déchets en complétant le document préalable par les informations minimales suivantes :

- la quantité de déchets admise, exprimée en tonnes ;
- la date et l'heure de l'acceptation des déchets.

3.8.4 Registres

L'exploitant tient à jour un registre d'admission. Il y consigne pour chaque chargement de déchets présenté :

- la date de réception des déchets ;
- la référence du document préalable d'acceptation ;
- le résultat du contrôle visuel et, le cas échéant, celui de la vérification des documents d'accompagnement ;
- la localisation de la zone où les déchets ont été mis en remblais en lien avec le plan de référencement des zones de remblaiement.

L'exploitant tient à jour un registre des refus d'admission. Il y consigne pour chaque chargement de déchets présenté le motif de refus d'admission, la date, le nom du producteur du déchet.

Ce registre est conservé jusqu'à la réception du procès-verbal de récolement et est tenu à la disposition de l'inspection des installations classées.

3.8.5 Gestion des déchets inertes pour le remblayage

Un contrôle visuel des déchets apportés est réalisé par l'exploitant à l'entrée de l'installation et lors du déchargement du camion afin de vérifier l'absence de déchet non autorisé.

Les déblais sont déchargés sur une aire spécifiquement délimitée. Ils ne peuvent être poussés en fond de fouille ou envoyés qu'après contrôle visuel ou le cas échéant une fois les résultats de la caractérisation obtenus.

Des bennes permettant d'accueillir les déchets interdits pouvant être présents en faible quantité sont disposées sur l'aire de déchargement des déblais. Le contenu de ces bennes est éliminé conformément aux dispositions du paragraphe 6 du présent arrêté.

L'exploitant s'assure, au cours de l'exploitation de la carrière, que les déchets inertes utilisés pour le remblayage et la remise en état de la carrière ou pour la réalisation et l'entretien des pistes de circulation ne sont pas en mesure de dégrader les eaux superficielles et les eaux souterraines « et les sols ».

L'exploitant étudie et veille au maintien de la stabilité de ces dépôts.

3.9 ARCHÉOLOGIE

Toute découverte fortuite de quelque ordre qu'elle soit (vestige, structure, objet, monnaie...) doit être signalée immédiatement au service régional de l'archéologie, site de Metz (6 place de Chambre 57 045 METZ CEDEX 1 – tel : 03.87.56.41.10), soit directement, soit par l'intermédiaire de la Mairie et de la Préfecture, en application de l'article L.531-14 du code du patrimoine. Les vestiges découverts ne doivent pas être détruits. Tout contrevenant sera passible des peines portées à l'article 322-3-1 du code pénal.

4 PRÉVENTION DE LA POLLUTION ATMOSPHERIQUE

4.1 CONCEPTION DES INSTALLATIONS

4.1.1 Dispositions générales

L'exploitant prend toutes les dispositions nécessaires dans la conception, l'exploitation et l'entretien des installations de manière à limiter les envols de poussières et les émissions à l'atmosphère, y compris diffuses.

Les dispositifs de limitation d'émission des poussières résultant du fonctionnement des installations sont aussi complets et efficaces que possible.

La conception des installations prend en compte l'exécution des opérations de nettoyage et de maintenance dans les meilleures conditions d'hygiène et de sécurité pour les opérateurs.

En fonction de la granulométrie des produits minéraux, les postes de chargement et de déchargement sont équipés de dispositifs permettant de réduire les émissions de poussières dans l'atmosphère.

Les dispositifs de réduction des émissions de poussières sont régulièrement entretenus et les rapports d'entretien tenus à disposition de l'inspection des installations classées.

Le brûlage à l'air libre est interdit à l'exclusion des essais incendie. Dans ce cas, les produits brûlés sont identifiés en qualité et quantité.

Les dispositions nécessaires sont prises pour que l'établissement ne soit pas à l'origine de gaz odorants, susceptibles d'incommoder le voisinage, de nuire à la santé ou à la sécurité publique.

4.1.2 Envols de poussières

L'exploitant prend les dispositions nécessaires pour prévenir les envols de poussières et de matières diverses :

- les zones de stockages font l'objet de mesures telles que l'humidification permettant de réduire les envols de poussières,
- les voies de circulation et aires de stationnement des véhicules sont aménagées (formes de pente, revêtement, etc.), et convenablement nettoyées,
- la vitesse des engins sur les pistes non revêtues est adaptée et limitée à 20 km/h,
- les véhicules sortant de l'installation n'entraînent pas de dépôt de poussière ou de boue sur les voies de circulation. Pour cela des dispositions telles que le lavage des roues des véhicules ou tout autre dispositif équivalent sont prévues en cas de besoin,
- les surfaces où cela est possible sont engazonnées,
- des écrans de végétation sont mis en place.

Des dispositions équivalentes peuvent être prises en lieu et place de celles-ci.

4.1.3 Dispositions particulières applicables en cas d'épisode de pollution de l'air

En cas d'épisode de pollution de l'air ambiant, l'exploitant prend les dispositions suivantes :

- réduire l'activité sur les chantiers générateurs de poussières et la mise en place de mesures compensatoires (arrosage, etc.) durant l'épisode de pollution.

5 PROTECTION DES RESSOURCES EN EAUX ET DES MILIEUX AQUATIQUES

Compatibilité avec les objectifs de qualité du milieu

L'implantation et le fonctionnement de l'installation est compatible avec les objectifs de qualité et de quantité des eaux visés au IV de l'article L212-1 du code de l'environnement. Elle respecte les dispositions du schéma directeur d'aménagement et de gestion des eaux et du schéma d'aménagement et de gestion des eaux s'il existe. La conception et l'exploitation de l'installation permettent de limiter la consommation d'eau et les flux polluants. Des mesures particulières doivent être prises pour éviter le ruissellement d'eaux souillées ou d'hydrocarbures vers le milieu naturel.

5.1 PRÉLÈVEMENTS ET CONSOMMATIONS D'EAU

5.1.1 Origine des approvisionnements en eau

Tout prélèvement d'eau est interdit.

5.2 COLLECTE DES EFFLUENTS LIQUIDES

5.2.1 Dispositions générales

Tout rejet d'effluent liquide non prévu à l'article 5.3.1 ou non conforme aux dispositions du chapitre 5.3 est interdit.

A l'exception des cas accidentels où la sécurité des personnes ou des installations serait compromise, il est interdit d'établir des liaisons directes entre les réseaux de collecte des effluents devant subir un traitement ou être détruits et le milieu récepteur.

5.2.2 Entretien et surveillance

Les réseaux de collecte des effluents sont conçus et aménagés de manière à être curables et résister dans le temps aux actions physiques des effluents.

L'exploitant s'assure par des contrôles appropriés et préventifs de leur bon état.

Un système permet l'isolement des réseaux d'assainissement de l'établissement par rapport à l'extérieur. Ces dispositifs sont maintenus en état de marche, signalés et actionnables en toute circonstance localement et/ou à partir d'un poste de commande. Leur entretien préventif et leur mise en fonctionnement sont définis par consigne.

5.3 TYPES D'EFFLUENTS, LEURS OUVRAGES D'ÉPURATION ET LEURS CARACTÉRISTIQUES DE REJET AU MILIEU

5.3.1 Identification des effluents

L'exploitant est en mesure de distinguer les différentes catégories d'effluents suivants :

Catégories d'effluents	Destination et mode de traitement
Eaux pluviales de ruissellement non susceptibles d'être polluées	Infiltration naturelle dans le sol via un bassin d'infiltration
Eaux polluées collectées lors d'un accident ou d'un incendie (y compris les eaux utilisées pour l'extinction qui auraient pu être collectées à l'issue de l'accident)	Traitement comme déchets si produits toxiques avérés

Les eaux pluviales entrant en contact avec les zones d'alimentation en carburant et d'entretien des véhicules sont considérées comme des eaux pluviales polluées.

5.3.2 Collecte des effluents

L'exploitant tient à jour un schéma représentant le réseau de collecte des effluents.

Les réseaux de collecte sont conçus pour évacuer séparément chacune des diverses catégories d'eaux polluées issues des activités ou sortant des ouvrages d'épuration interne vers les traitements appropriés avant d'être évacuées vers le milieu récepteur autorisé à les recevoir.

Les effluents ne contiennent pas de substances de nature à gêner le bon fonctionnement des ouvrages de traitement.

La dilution des effluents est interdite. En aucun cas elle ne doit constituer un moyen de respecter les valeurs seuils de rejets fixées par la réglementation.

Les rejets directs ou indirects d'effluents dans la (les) nappe(s) d'eaux souterraines ou vers les milieux de surface non visés par le présent arrêté sont interdits.

5.3.3 Entretien et conduite des installations de traitement

L'exploitant s'assure de la bonne marche des installations de traitement des eaux (bassin de décantation, filtres, cyclone....). En ce sens, des contrôles sont réalisés périodiquement et leurs résultats portés sur un registre.

Les bassins de décantation et de pré-décantation sont curés autant que de besoin ; leur entretien est tracé sur un registre tenu à la disposition de l'inspection des installations classées.

La conduite des installations est confiée à un personnel compétent.

Un registre spécial est tenu sur lequel sont notés les incidents de fonctionnement des dispositifs de collecte, de traitement, de recyclage ou de rejet des eaux, les dispositions prises pour y remédier et les résultats des mesures et contrôles de la qualité des rejets auxquels il a été procédé.

Le décanteur-séparateur d'hydrocarbures est nettoyé aussi souvent que nécessaire et au moins une fois par an.

Les fiches de suivi du nettoyage des décanteurs-séparateurs d'hydrocarbures, l'attestation de conformité à la norme en vigueur ainsi que les bordereaux de traitement des déchets détruits ou retraités sont tenus à la disposition de l'inspection des installations classées.

5.3.4 Eaux domestiques

Les eaux domestiques sont traitées et évacuées conformément aux règlements en vigueur.

5.3.5 Eaux de ruissellement des « zones de stockage d'extraction inertes »

L'exploitant doit s'assurer que les zones de stockages des déchets d'extraction inertes » ne génèrent pas de détérioration de la qualité des eaux.

L'exploitant doit procéder, si nécessaire, au traitement et au recyclage des eaux de ruissellement des installations de stockage et des terres non polluées.

5.3.6 Eaux pluviales

L'ensemble des eaux pluviales de la carrière sont collectées et dirigées dans un bassin d'infiltration présents sur le site. Ces eaux sont rejetées vers le milieu naturel par infiltration.

Le bassin d'infiltration doit être suffisamment dimensionné pour recueillir l'ensemble des eaux de ruissellement de la carrière et permettre leur décantation.

En cas de pollution accidentelle aux hydrocarbures, les eaux du bassin d'infiltration devront être pompées et traitées dans la filière de déchets spécialisée. Le bassin d'infiltration devra ensuite être curé. Les boues seront également traitées dans une filière spécialisée.

Les eaux pluviales périphériques doivent rester en dehors de la carrière via la mise en place de merlons périphériques.

6 - DÉCHETS PRODUITS

6.1 PRINCIPES DE GESTION

6.1.1 Limitation de la production de déchets

L'exploitant prend toutes les dispositions nécessaires dans la conception, l'aménagement, et l'exploitation de ses installations pour respecter les principes définis par l'article L. 541-1 du code de l'environnement :

1° En priorité, prévenir et réduire la production des déchets d'extraction, notamment en agissant sur la conception et les installations de traitement des matériaux afin de diminuer les incidences globales de l'utilisation des ressources.

2° Pour les autres déchets, mettre en œuvre une hiérarchie des modes de traitement des déchets consistant à privilégier, dans l'ordre :

- a) la préparation en vue de la réutilisation ;
- b) le recyclage ;
- c) toute autre valorisation,
- d) l'élimination.

Economiser les ressources épuisables ; à cet effet, le défruits maximal du gisement sera recherché

Améliorer l'efficacité de l'utilisation des ressources.

Contribuer à la transition vers une économie circulaire.

6.1.2 Séparation des déchets

Les déchets doivent être répertoriés selon les trois catégories suivantes :

- les déchets d'extraction inertes (résultant de l'exploitation) ;
- les déchets non dangereux ;
- les déchets dangereux définis à R. 541-8.

L'exploitant effectue à l'intérieur de son établissement la séparation des déchets de façon à assurer leur orientation dans les filières autorisées adaptées à leur nature et à leur dangerosité.

Les déchets doivent être classés selon la liste unique de déchets prévue à l'article R. 541-7 du code de l'environnement. Les déchets dangereux sont définis par l'article R. 541-8 du code de l'environnement

Les huiles usagées sont gérées conformément aux articles R. 543-3 à R. 543-15 du code de l'environnement. Elles doivent être remises à des opérateurs agréés (ramasseurs ou exploitants d'installations de traitement). Dans l'attente de leur ramassage, elles sont stockées dans des réservoirs étanches et dans des conditions de séparation satisfaisantes, évitant notamment les mélanges avec de l'eau ou tout autre déchet non huileux ou contaminé par des PCB.

Les déchets d'emballage visés par les articles R 543-66 à R 543-72 du code de l'environnement sont valorisés par réemploi, recyclage ou toute autre action visant à obtenir des déchets valorisables ou de l'énergie.

Les piles et accumulateurs usagés doivent être éliminés conformément aux dispositions des articles R 543-128-1 à R543-131 du code de l'environnement relatives à l'élimination des piles et accumulateurs usagés.

Les pneumatiques usagés sont gérés conformément aux dispositions des articles R. 543-137 à R. 543-151 du code de l'environnement ; ils sont remis à des opérateurs agréés (collecteurs ou exploitants d'installations d'élimination).

Les déchets d'équipements électriques et électroniques mentionnés et définis aux articles R.543-171-1 et R 543-171-2 sont enlevés et traités selon les dispositions prévues par les articles R 543-195 à R 543-200 du code de l'environnement.

Les transformateurs contenant des PCB sont éliminés, ou décontaminés, par des entreprises agréées, conformément aux articles R 543-17 à R 543-41 du code de l'environnement.

Les biodéchets produits font l'objet d'un tri à la source et d'une valorisation organique, conformément aux articles R541-225 à R541-227 du code de l'environnement.

6.1.3 Conception et exploitation des installations d'entreposage internes des déchets

6.1.3.1 Généralités

Les déchets produits, entreposés dans l'établissement, avant leur orientation dans une filière adaptée, le sont dans des conditions ne présentant pas de risques de pollution (prévention d'un lessivage par des eaux météoriques, d'une pollution des eaux superficielles et souterraines, des envols et des odeurs) pour les populations avoisinantes et l'environnement.

6.1.3.2 Zones de stockage des déchets d'extraction inertes internes

Les zones de stockage des déchets d'extraction inertes sont construites, gérées et entretenues de manière à assurer leur stabilité physique et à prévenir toute pollution. L'exploitant assure un suivi des quantités et des caractéristiques des matériaux stockés et établit un plan topographique permettant de localiser les zones de stockage temporaire correspondantes.

6.1.4 Déchets produits par l'établissement

Aucun déchet produit par l'établissement ne doit être stocké sur la carrière.

6.1.5 Plan de gestion des déchets d'extraction

L'exploitant établit un plan de gestion des déchets d'extraction résultant du fonctionnement de la carrière. Ce plan est établi avant le début d'exploitation.

Le plan de gestion contient au moins les éléments suivants :

- la caractérisation des déchets et une estimation des quantités totales de déchets d'extraction qui seront stockés durant la période d'exploitation ;
- le lieu d'implantation envisagé pour l'installation de gestion des déchets et les autres lieux possibles ;
- la description de l'exploitation générant ces déchets et des traitements ultérieurs auxquels ils sont soumis ;
- en tant que de besoin, la description de la manière dont le dépôt des déchets peut affecter l'environnement et la santé humaine, ainsi que les mesures préventives qu'il convient de prendre pour réduire au minimum les incidences sur l'environnement ;
- la description des modalités d'élimination ou de valorisation de ces déchets ;
- le plan proposé en ce qui concerne la remise en état de la zone de stockage de déchets ;
- les procédures de contrôle et de surveillance proposées ;
- en tant que de besoin, les mesures de prévention de la détérioration de la qualité de l'eau et en vue de prévenir ou de réduire au minimum la pollution de l'air et du sol ;
- une étude de l'état du terrain de la zone de stockage susceptible de subir des dommages dus à la zone de stockage de déchets ;
- les éléments issus de l'étude de danger propres à prévenir les risques d'accident majeur en conformité avec les dispositions prévues par l'arrêté du 19 avril 2010 relatif à la gestion des déchets des industries extractives et applicable aux installations classées pour la protection de l'environnement soumises à autorisation et aux zones de stockage de déchets d'extraction.

Le plan de gestion est révisé par l'exploitant tous les cinq ans et dans le cas d'une modification apportée aux installations, à leur mode d'utilisation ou d'exploitation et de nature à entraîner une modification substantielle des éléments du plan.

Ce plan est transmis au préfet.

7 PRÉVENTION DES NUISANCES SONORES ET DES EMISSIONS LUMINEUSES

7.1 DISPOSITIONS GÉNÉRALES

7.1.1 Aménagements

L'installation est construite, équipée et exploitée de façon que son fonctionnement ne puisse être à l'origine de bruits transmis par voie aérienne ou solidienne, de vibrations mécaniques susceptibles de compromettre la santé ou la sécurité du voisinage ou de constituer une nuisance pour celle-ci.

Les prescriptions de l'arrêté ministériel du 23 janvier 1997 modifié relatif à la limitation des bruits émis dans l'environnement par les installations relevant du livre V titre I du code de l'environnement, ainsi que les règles techniques annexées à la circulaire du 23 juillet 1986 relative aux vibrations mécaniques émises dans l'environnement par les installations classées sont applicables.

Une mesure du niveau de bruit et de l'émergence est effectuée dans les 6 mois suivant l'ouverture du site, ainsi qu'une mesure en période estivale. D'autres mesures pourront être réalisées à la demande de l'inspection des installations classées.

Les mesures sont effectuées selon la méthode définie en annexe de l'arrêté du 23 janvier 1997.

Ces mesures sont effectuées par un organisme qualifié dans des conditions représentatives du fonctionnement de l'installation sur une durée d'une demi-heure au moins.

Une mesure des émissions sonores est effectuée aux frais de l'exploitant par un organisme qualifié, notamment à la demande du préfet, si l'installation fait l'objet de plaintes ou en cas de modification de l'installation susceptible d'impacter le niveau de bruit généré dans les zones à émergence réglementée.

7.2 NIVEAUX ACOUSTIQUES

7.2.1 Valeurs limites d'émergence

Les émissions sonores dues aux activités des installations ne doivent pas engendrer une émergence supérieure aux valeurs admissibles fixées dans le tableau ci-après, dans les zones à émergence réglementée.

Niveau de bruit ambiant existant dans les zones à émergence réglementée (incluant le bruit de l'établissement)	Émergence admissible pour la période allant de 7h à 22h, sauf dimanches et jours fériés	Émergence admissible pour la période allant de 22h à 7h, ainsi que les dimanches et jours fériés
Supérieur à 35 dB(A) et inférieur ou égal à 45 dB(A)	6dB(A)	4dB(A)
Supérieur à 45 dB(A)	5 dB(A)	3 dB(A)

L'émergence est définie comme étant la différence entre les niveaux de bruit mesurés lorsque l'installation est en fonctionnement et lorsque l'installation est à l'arrêt. Elle est mesurée conformément à la méthodologie définie dans l'arrêté du 23 janvier 1997 susvisé.

7.2.2 Niveaux limites de bruit en limites d'exploitation

Les niveaux limites de bruit ne doivent pas dépasser en limite de propriété de l'établissement les valeurs suivantes pour les différentes périodes de la journée :

PERIODES	PERIODE DE JOUR Allant de 7h à 22h, (sauf dimanches et jours fériés)	PERIODE DE NUIT Allant de 22h à 7h, (ainsi que dimanches et jours fériés)
Niveau sonore limite admissible	70 dB(A)	60 dB(A)

7.3 EMISSIONS LUMINEUSES

7.3.1 Émissions lumineuses

De manière à réduire la consommation énergétique et les nuisances pour le voisinage, les éclairages intérieurs sont éteints une heure au plus tard après la fermeture du site.

Ces dispositions ne sont pas applicables aux installations d'éclairage destinées à assurer la protection des biens lorsqu'elles sont asservies à des dispositifs de détection de mouvement ou d'intrusion. L'exploitant doit s'assurer que la sensibilité des dispositifs de détection et la temporisation du fonctionnement de l'installation sont conformes aux objectifs de sobriété poursuivis par la réglementation, ceci afin d'éviter que l'éclairage fonctionne toute la nuit.

8 PREVENTION DES RISQUES

8.1 DISPOSITIF DE RÉTENTION DES POLLUTIONS ACCIDENTELLES

I. Tout stockage d'un liquide susceptible de créer une pollution des eaux ou des sols est associé à une capacité de rétention dont le volume est au moins égal à la plus grande des deux valeurs suivantes:

- 100 % de la capacité du plus grand réservoir ;
- 50 % de la capacité totale des réservoirs associés.

Cette disposition n'est pas applicable aux bassins de traitement des eaux résiduaires.

Pour les stockages de récipients de capacité unitaire inférieure ou égale à 250 litres, la capacité de rétention est au moins égale à :

- dans le cas de liquides inflammables, 50 % de la capacité totale des fûts ;
- dans les autres cas, 20 % de la capacité totale des fûts ;
- dans tous les cas 800 litres minimum ou égale à la capacité totale lorsque celle-là est inférieure à 800 l.

II. La capacité de rétention est étanche aux produits qu'elle pourrait contenir et résiste à l'action physique et chimique des fluides. Il en est de même pour son dispositif d'obturation qui est maintenu fermé.

L'étanchéité du (ou des) réservoir(s) associé(s) est conçue pour pouvoir être contrôlée à tout moment, sauf impossibilité technique justifiée par l'exploitant.

Le stockage des liquides inflammables, toxiques, corrosifs ou dangereux pour l'environnement, n'est autorisé sous le niveau du sol environnant que dans des réservoirs en fosse maçonnée ou assimilés.

Les produits récupérés en cas d'accident ne peuvent être rejetés que dans des conditions conformes au présent arrêté ou sont éliminés comme les déchets.

Les réservoirs ou récipients contenant des produits incompatibles ne sont pas associés à une même rétention.

Le stockage des liquides inflammables, ainsi que des autres produits toxiques ou dangereux pour l'environnement, n'est permis sous le niveau du sol que dans des réservoirs en fosse maçonnée, ou assimilés, et pour les liquides inflammables, dans les conditions énoncées ci-dessus.

III. Les rétentions des stockages à l'air libre sont vidées aussi souvent que nécessaire.

IV. Le sol des aires et des locaux de stockage ou de manipulation des matières dangereuses pour l'homme ou susceptibles de créer une pollution de l'eau ou du sol est étanche et équipé de façon à pouvoir recueillir les eaux de lavage et les matières répandues accidentellement.

Les aires de chargement et de déchargement routier et ferroviaire sont étanches et reliées à des rétentions dimensionnées selon les mêmes règles.

V. Le stationnement et le ravitaillement de la pelle sont assurés sur une aire étanche entourée par un caniveau et reliée à un point bas étanche permettant la récupération totale des liquides résiduels ou par un dispositif présentant des garanties équivalentes.

L'entretien de la pelle est interdit sur le site de la carrière. Il doit être réalisé au niveau de la plate-forme de traitement des matériaux.

Le ravitaillement, l'entretien et le stationnement des dumpers sont réalisés au niveau de la plate-forme de traitement des matériaux.

VI. Les engins sont équipés de kits d'intervention qui contiennent le matériel approprié au traitement d'une pollution locale aux hydrocarbures ou à d'autres produits polluants. Les kits peuvent être stockés dans les ateliers ou dans les locaux s'ils sont rapidement et aisément accessibles.

VII. En cas de déversement de produits polluants sur le sol, l'exploitant procède à un décapage des sols. Les terres souillées sont traitées en tant que déchets dans une filière adaptée.

VIII. Un inventaire et l'état des stocks des substances ou préparations dangereuses susceptibles d'être présentes dans l'établissement (nature, état physique, quantité, emplacement) est tenu à jour. Les fiches de données de sécurité des produits sont regroupées dans un recueil.

8.2 PREVENTION DES INCENDIES

Dans les installations présentant des risques d'incendie ou d'explosion, il est interdit d'apporter du feu sous une forme quelconque, sauf pour la réalisation de travaux ayant fait l'objet d'un « permis de feu ». Cette interdiction est affichée en caractères apparents.

Dans ces installations recensées à risque, les travaux de réparation ou d'aménagement conduisant à une augmentation des risques ne peuvent être effectués qu'après délivrance d'un « permis de travail » et éventuellement d'un « permis de feu » et en respectant une consigne particulière. Ces permis sont délivrés après analyse des risques liés aux travaux et définition des mesures appropriées.

Le « permis de travail » et éventuellement le « permis de feu » et la consigne particulière sont établis et visés par l'exploitant ou par une personne qu'il aura nommément désignée. Lorsque les travaux sont effectués par une entreprise extérieure, le « permis de travail » et éventuellement le « permis de feu » et la consigne particulière relative à la sécurité de l'installation sont signés par l'exploitant et l'entreprise extérieure ou les personnes qu'ils auront nommément désignées.

Après la fin des travaux et avant la reprise de l'activité en configuration standard d'exploitation, une vérification des installations est effectuée par l'exploitant ou son représentant ou le représentant de l'éventuelle entreprise extérieure.

8.3 MOYENS DE LUTTE CONTRE L'INCENDIE

Le site est doté de moyens de lutte contre l'incendie appropriés aux risques et de moyens permettant d'alerter rapidement les services d'incendie et de secours.

Les équipements sont repérés, facilement accessibles et maintenus en bon état.

En cas d'accident ou d'incident, l'inspection des installations classées doit être informée dans des délais brefs.

8.4 VERIFICATION PERIODIQUE DES EQUIPEMENTS

L'exploitant assure ou fait effectuer la vérification périodique et la maintenance des matériels de sécurité et de lutte contre l'incendie mis en place (exutoires, systèmes de détection et d'extinction, portes coupe-feu, colonne sèche par exemple) ainsi que des éventuelles installations électriques et de chauffage, conformément aux référentiels en vigueur.

L'exploitant tient à la disposition de l'inspection des installations classées les éléments justifiant que ses installations électriques sont réalisées conformément aux règles en vigueur, entretenues en bon état et vérifiées.

Les équipements métalliques sont mis à la terre conformément aux règlements et aux normes applicables.

Les matériaux utilisés pour l'éclairage naturel ne produisent pas, lors d'un incendie, de gouttes enflammées.

Les vérifications périodiques de ces matériels sont enregistrées sur un registre sur lequel sont également mentionnées les suites données à ces vérifications.

8.5 ENGIN DE GUERRE

Toute découverte fortuite d'engin de guerre effectuée dans le cadre de l'exploitation, doit faire l'objet d'une information immédiate du Service Interdépartemental de Défense et de Protection Civile (SIDPC).

9 - MESURES DE PROTECTION FAUNE - FLORE

9.1 ESPECES INVASIVES

L'exploitant prend toutes les dispositions nécessaires pour lutter efficacement contre les espèces invasives dont notamment la Renouée du Japon, l'impatience de l'Himalaya, la Solidage du Canada.

Un suivi des espèces sera réalisé.

9.2 LUTTE CONTRE LA PROLIFÉRATION DE L'AMBROISIE

Dans la lutte contre l'Ambroisie, la société SBI doit respecter les prescriptions de l'arrêté préfectoral n° 2018/2071 du 20 juin 2018 qui prescrit l'obligation de détruire l'ambroisie.

9.3 SUIVI ÉCOLOGIQUE

Un suivi écologique du site doit être mis en place. Ce suivi doit être organisé de la manière suivante :

- Un suivi annuel des amphibiens à partir de 2 passages d'inventaire répartis entre mars et juillet.
- La réalisation d'un suivi des oiseaux, reptiles, mammifères non volants et insectes identifiés à partir de 3 passages répartis entre mars et août.

La réalisation d'un suivi des aménagements écologiques mis en place, ainsi que des mesures d'évitements et de réduction doit être réalisé.

10 - CONDITIONS DE REMISE EN ETAT

10.1 CESSATION D'ACTIVITE

10.1.1 Arrêt des travaux d'extraction

L'extraction des matériaux commercialisables ne doit plus être réalisée 1 an avant la fin de la présente autorisation, cette période étant réservée à la finalisation des travaux de remise en état.

10.1.2 Notification de la cessation d'activité

L'exploitant doit notifier la date de cet arrêt, au Préfet, 6 mois avant la mise à l'arrêt définitif de l'installation.

La notification indique les mesures prises ou prévues pour assurer la mise en sécurité du site. Ces mesures comportent notamment :

- l'évacuation des produits dangereux et des déchets présents sur le site ;
- des interdictions ou limitations d'accès au site ;
- la suppression des effets de l'installation sur son environnement.

L'exploitant est tenu de transmettre au Préfet un mémoire précisant les travaux de remise en état et les mesures prises ou prévues pour assurer la protection des intérêts L511-1 du code de l'environnement compte tenu de l'usage défini : usage naturel (réintégration du site dans son milieu naturel).

Le mémoire rappelle les enjeux écologiques du site (faune, flore, eaux souterraines, ...) identifiés lors de la demande d'autorisation et les engagements pris par l'exploitant afin d'assurer la vocation ultérieure du site (usage naturel).

Le mémoire est accompagné :

- des relevés des plans et éléments documentaires permettant de vérifier le respect de la séquence « éviter-réduire-compenser » décrite au paragraphe 2,1 du présent arrêté ;
- des relevés écologiques effectués pendant la période d'exploitation ;
- d'un recensement des incidents et accidents survenus pendant la phase d'exploitation et susceptibles d'interférer dans les travaux de remise en état ;
- d'un plan topographique à jour de la carrière dans un rayon de 50 m autour du périmètre autorisé ;
- de photographies ;
- de tous autres documents de nature à préciser et compléter ce mémoire.

10.2 REMISE EN ÉTAT DU SITE

10.2.1 Conditions générales

La remise en état est coordonnée à l'exploitation. Elle doit être achevée au plus tard à l'échéance de la présente autorisation sauf dans le cas d'un renouvellement ou d'une prolongation d'exploiter demandé par l'exploitant dans les conditions prévues par la réglementation.

L'exploitant est tenu de remettre en état le site affecté par son activité compte tenu des caractéristiques essentielles du milieu et conformément aux engagements pris dans son dossier de demande d'autorisation déposé le 18 janvier 2019 et complété le 24 mai 2019.

Les panneaux avertissant des dangers du site et les dispositifs de clôture doivent être maintenus.

10.2.2 Nature de la remise en état

La remise en état est réalisée conformément au plan en annexe 3 du présent arrêté.

L'exploitant est tenu de supprimer toute structure et engins n'ayant plus d'utilité.

En particulier les déchets doivent être éliminés conformément à la réglementation en vigueur.

10.2.3 Description de la remise en état

La remise en état comporte notamment la mise en œuvre des mesures suivantes :

- le nettoyage des terrains avec l'enlèvement des déchets, des équipements et la démolition de l'aire étanche de stationnement des engins ;
- la mise en sécurité du site avec la purge et la stabilisation des fronts de taille ;

- le bassin de décantation, ainsi que le fossé de collecte des eaux de ruissellement seront conservés de manière à maintenir une gestion adaptée des eaux du site et permettre d'accueillir une végétation typique de milieux humides ;
- les banquettes seront revégétalisées de manière naturelle et spontanée ;
- les boisements réalisés dans la bande des 10 m devront être réalisés avec des espèces faiblement allergisantes ;
- les terres végétales et les fines de traitement seront régalés sur l'ensemble du périmètre. Les banquettes et le carreau de la carrière seront régalés sur une épaisseur de 20 cm tandis que la bande périphérique sera régalée sur une épaisseur de 50 cm ;
- l'ensemencement du carreau de la carrière en prairie. Le remblayage est géré de manière à assurer la stabilité physique des terrains remblayés. Il ne nuit pas à la qualité du sol ainsi qu'à la qualité et au bon écoulement des eaux.

11 DÉLAIS ET VOIES DE RECOURS-PUBLICITÉ-EXÉCUTION

11.1 DÉLAIS ET VOIES DE RECOURS

Le présent arrêté est soumis à un contentieux de pleine juridiction.

Il peut être déféré auprès du tribunal administratif de Nancy :

1° par l'exploitant, dans un délai de deux mois à compter du jour de notification du présent arrêté ;

2° par les tiers intéressés en raison des inconvénients ou des dangers pour les intérêts mentionnés à l'article L.181-3, dans un délai de quatre mois à compter de l'affichage en mairie de cet arrêté ou de sa publication sur le site internet de la préfecture des Vosges.

Le délai court à compter de la dernière formalité accomplie. Si l'affichage constitue cette dernière formalité, le délai court à compter du premier jour d'affichage de la décision.

Cette décision peut faire l'objet d'un recours gracieux ou hiérarchique dans le délai de deux mois. Ce recours administratif prolonge de deux mois les délais mentionnés aux 1° et 2°.

11.2 PUBLICITÉ

Conformément aux dispositions de l'article R.181-44 du code de l'environnement, une copie du présent arrêté est déposée à la mairie de RUPT-SUR-MOSELLE et peut y être consultée.

Le texte intégral sera également affiché à la mairie précitée pendant une durée minimale d'un mois et publié sur le site internet de la préfecture des Vosges pour une durée minimale de quatre mois.

113 EXECUTION

Le secrétaire général de la préfecture des Vosges, le directeur départemental des territoires, le directeur régional de l'environnement, de l'aménagement et du logement, la déléguée territoriale des Vosges de l'agence régionale de santé et l'inspection des installations classées sont chargés, chacun en ce qui le concerne, de l'exécution du présent arrêté qui sera notifié à la société SBI et dont copie sera adressée au préfet de la Haute-Saône, aux maires de RUPT SUR MOSELLE, de DOMMARTIN LES REMIREMONT, de VECOUX, de GIRMONT VAL D'AJOL pour le département des Vosges et de LA MONTAGNE pour celui de la Haute-Saône.

Fait à Epinal, le 2 OCT. 2020

Le préfet,
Pour le Préfet et par délégation,
Le Secrétaire Général,

Julien LE GOFF,

12 ANNEXES

Annexe 1 périmètre d'autorisation

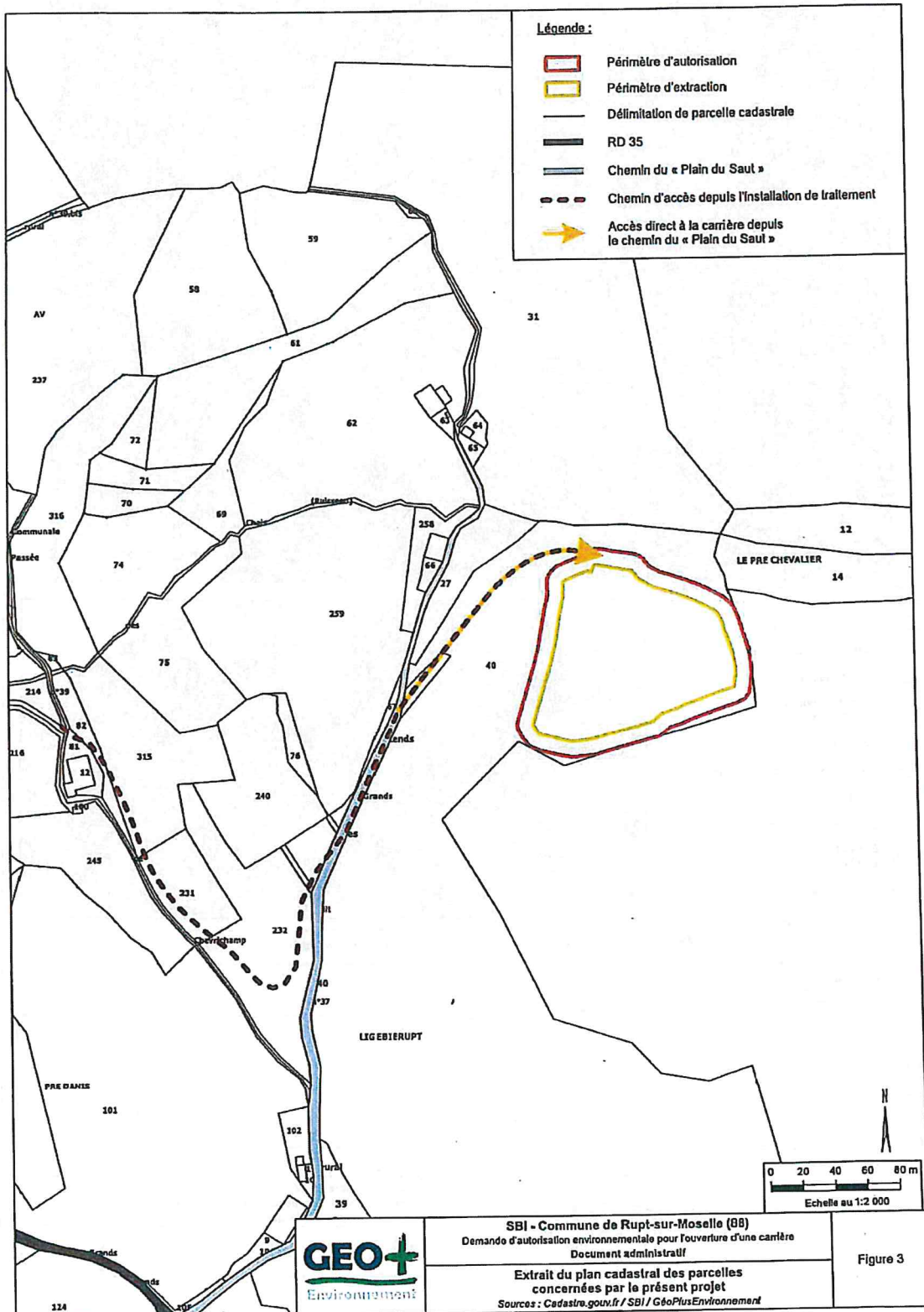

Annexe 2
plan de phasage

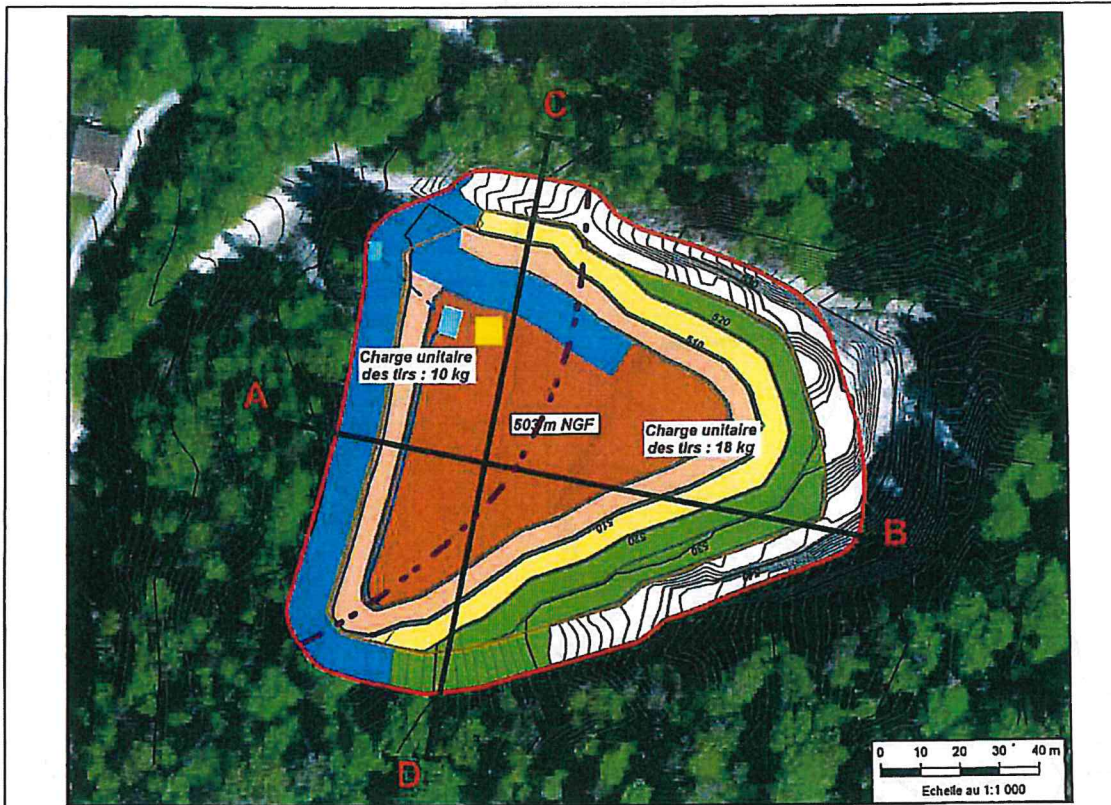

- Légende:**
- Périmètre de demande
 - Périmètre d'extraction
 - Gradin réaménagé
 - Gradin en cours de réaménagement
 - Gradin dernièrement exploité
 - Surface technique (pistes, stocks)
 - Fond de fouille
 - Surface non exploitée
 - Bassins de décantation et d'infiltration
 - Fossé de collecte
 - Limite de charge unitaire entre les tirs de mines à 10 kg et à 18 kg
 - Plate-forme de dépotage des fines de décantation

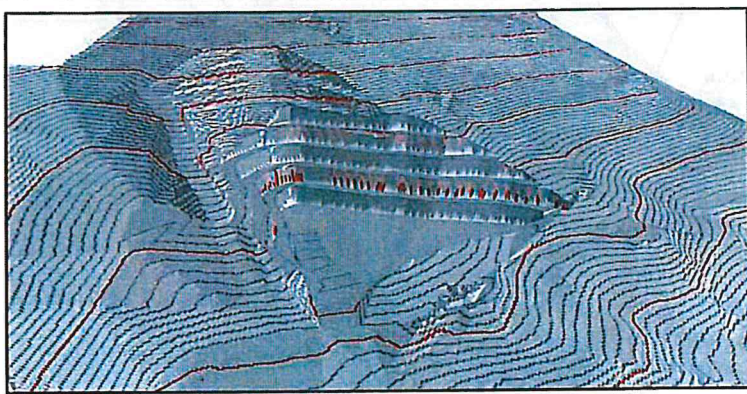

Vue 3D depuis le Nord Ouest du projet

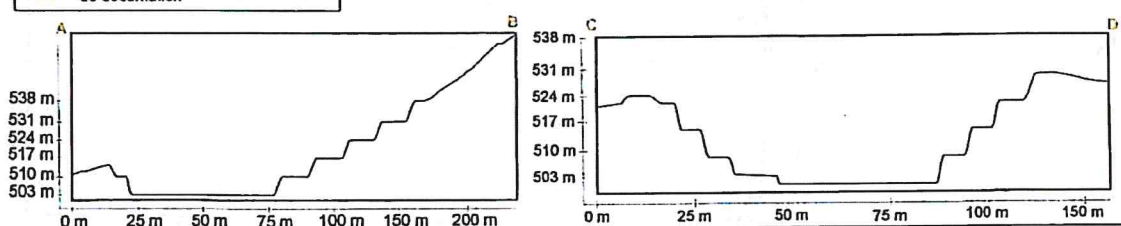

**Annexe 3
plan de remise en état**

