



**PRÉFET
DU CHER**

*Liberté
Égalité
Fraternité*

**Direction des collectivités locales et
de la coordination interministérielle**

Service de la coordination interministérielle
et de l'appui territorial
Bureau des ICPE
Affaire suivie par : Sylvie BLOT
tél : 02 48 67 36 11
sylvie.blot@cher.gouv.fr
pref-coordination-icpe@cher.gouv.fr

Bourges, le

6 DEC. 2023

Madame,

Par courrier du 27 février 2023, vous m'avez transmis une demande de prolongation pour la carrière que vous exploitez sur le territoire de la commune de Nançay aux lieux-dits « La Fontaine Pucelle », « Les Beaumonts », « Les Museaux », « Le Commun des Lacs » et « Les Quatre Vents ».

Après instruction de votre dossier, je vous ai transmis, par courrier du 20 novembre 2023, au titre de la procédure contradictoire, un projet d'arrêté préfectoral complémentaire pour lequel vous n'avez pas formulé d'observation.

Ainsi, vous trouverez ci-joint, à titre de notification, l'arrêté préfectoral complémentaire de ce jour.

Je vous prie d'agréer, madame, l'assurance de ma considération distinguée.

Le préfet,
Pour le préfet et par délégation,
La secrétaire générale,

Camille de WITASSE THÉZY

Madame Blandine CLERGET
Société IMERYS CERAMICS FRANCE
BP 20
03290 DOMPIERRE-SUR-BESBRE

Copie à :

- DREAL Centre-Val de Loire – UID 18-36
- Madame la sous-préfète de Vierzon

Place Marcel Plaisant - CS 60022
18 020 BOURGES CEDEX
Tél : 02 48 67 18 18
www.cher.gouv.fr



**PRÉFET
DU CHER**

*Liberté
Égalité
Fraternité*

**Direction des collectivités locales
et de la coordination interministérielle**

Arrêté préfectoral complémentaire n° 2023-1913 du 6 décembre 2023
relatif à la prolongation d'autorisation d'exploiter une carrière située sur le territoire
de la commune de Nançay et exploitée par la société IMERYS CERAMICS FRANCE

Le Préfet du Cher
Officier de l'Ordre National du Mérite,

Vu le code de l'environnement et notamment son titre VIII du livre Ier ;

Vu le code minier ;

Vu la nomenclature des installations classées ;

Vu la nomenclature des installations, ouvrages, travaux et activités soumis à autorisation ou à déclaration en application des articles L. 214-1 à L. 214-6 du code de l'environnement ;

Vu le titre II du livre V du code du patrimoine relatif à l'archéologie préventive ;

Vu le décret n° 2004-374 du 29 avril 2004 modifié, relatif aux pouvoirs des préfets, à l'organisation et à l'action des services de l'État dans les régions et départements et notamment son article 43 ;

Vu le décret du 29 juillet 2022 du Président de la République portant nomination de monsieur Maurice BARATE, préfet du Cher ;

Vu le décret du 20 avril 2023 du Président de la République portant nomination de madame Camille de WITASSE THEZY, secrétaire générale de la préfecture du Cher ;

Vu l'arrêté ministériel modifié du 22 septembre 1994 relatif aux exploitations de carrières ;

Vu l'arrêté ministériel modifié du 31 juillet 2012 relatif aux modalités de constitutions de garanties financières prévues aux articles R. 516-1 et suivants du code de l'environnement ;

Vu l'arrêté modifié du 9 février 2004 relatif à la détermination du montant des garanties financières de remise en état des carrières prévues par la législation des installations classées ;

Vu l'arrêté préfectoral régional n° 20-067 du 21 juillet 2020 approuvant le schéma régional des carrières Centre-Val de Loire ;

Vu l'arrêté préfectoral n° 2016-01-0632 du 10 juin 2016 approuvant le schéma départemental des carrières du Cher ;

Vu l'arrêté du 17 octobre 2019 portant approbation du plan régional de prévention et de gestion des déchets (PRPGD) de la région Centre-Val de Loire ;

Vu l'arrêté du 4 février 2020 portant approbation du schéma régional d'aménagement, de développement durable, d'égalité des territoires de la région Centre-Val de Loire (SRADDET) ;

Vu l'arrêté du 18 mars 2022 portant approbation du schéma directeur de gestion des eaux du bassin Loire-Bretagne et arrêtant le programme pluriannuel de mesures correspondant pour la période 2022-2027 ;

Vu l'arrêté préfectoral n° 3249 du 12 juin 1998, modifié par les arrêtés préfectoraux complémentaires du 29 août 2008, du 23 décembre 2015, du 6 juin 2018 et du 13 mai 2022 antérieurement délivrés à la société IMERYS CERAMICS FRANCE pour la carrière qu'elle exploite sur le territoire de la commune de Nançay aux lieux-dits « La Fontaine Pucelle », « Les Beaumonts », « Les Museaux », « Le Commun des Lacs » et « Les Quatre Vents » ;

Vu la demande du 27 février 2023, présentée par la société IMERYS CERAMICS FRANCE dont le siège social est localisé au 43 quai de Grenelle (75015 Paris 15), à l'effet d'obtenir une prolongation de l'autorisation d'exploiter une carrière située aux lieux-dits « Les Beaumonts », « Les Museaux », « La Fontaine Pucelle », « Le Commun des Lacs » et « Les Quatre Vents », sur le territoire de la commune de Nançay ;

Vu la décision d'exonération à l'issue de l'examen au cas par cas de l'Autorité Environnementale en date du 4 avril 2023 (arrêté préfectoral n° 2023-0413) ;

Vu l'arrêté préfectoral n° 2023-1325 du 1er août 2023 ordonnant l'organisation d'une participation du public pour une durée de quinze jours du 28 août 2023 (9h00) au 11 septembre 2023 (16h00) inclus pour la demande de prolongation d'autorisation d'exploiter la carrière d'argile sur le territoire de la commune de Nançay ;

Vu l'accomplissement des formalités de publication sur le site internet de la préfecture ;

Vu le rapport de l'inspecteur des installations classées en date du 10 novembre 2023 ;

Vu le projet d'arrêté porté le 20 novembre 2023 à la connaissance du demandeur ;

Vu le courriel de l'exploitant du 28 novembre 2023 mentionnant l'absence d'observations ;

Considérant les faits justifiant une procédure d'autorisation environnementale au titre de la législation des installations classées et répertoriée à la rubrique 2510 de la nomenclature des installations classées, au titre de la loi sur l'eau et répertoriée aux rubriques 2150 et 3230 de la nomenclature des installations ouvrages travaux et aménagement (IOTA) et au titre du code forestier autorisation de défrichement ;

Considérant que le projet est compatible avec le schéma régional des carrières Centre-Val-de-Loire approuvé le 21 juillet 2020 ;

Considérant que des garanties financières doivent être constituées afin de permettre le réaménagement de la carrière, en cas de défaillance ou de disparition juridique de l'exploitant, conformément aux dispositions des articles R. 516-1 et suivants du code de l'environnement ;

Considérant qu'en application des dispositions de l'article L. 181-3 du code de l'environnement, l'autorisation ne peut être accordée que si les dangers ou inconvénients de l'installation peuvent être prévenus par des mesures que spécifie l'arrêté préfectoral ;

Considérant que les conditions d'exploitation actuelles de la carrière sont maintenues ;

Considérant que les participations effectuées n'ont pas mis en évidence la nécessité de faire évoluer le projet initial et que les mesures imposées à l'exploitant sont de nature à prévenir les nuisances et les risques présentés par les installations ;

Considérant que les mesures d'évitement, réduction et de compensation des risques d'accident ou de pollution de toute nature édictées par l'arrêté ne sont pas incompatibles avec les prescriptions d'urbanisme ;

Considérant que les conditions légales de délivrance de l'autorisation sont réunies ;

Sur proposition de la secrétaire générale de la préfecture,

ARRÊTE

1 - PORTÉE DE L'AUTORISATION ET CONDITIONS GÉNÉRALES

1.1 – BÉNÉFICIAIRE ET PORTÉE DE L'AUTORISATION

1.1.1 - Exploitant titulaire de l'autorisation

La société S.A.S. IMERYS CERAMICS FRANCE dont le siège social est situé 43 quai de Grenelle (75015 Paris 15), est autorisée sous réserve du respect des prescriptions des actes antérieurs en date des 12 juin 1998, 29 août 2008, 23 décembre 2015, 6 juin 2018 et 13 mai 2022 modifiées et complétées par celles du présent arrêté, à exploiter sur le territoire de la commune de Nançay, aux lieux-dits « La Fontaine Pucelle », « Les Beaumonts », « Les Museaux » « Le commun des Lacs » et « Les Quatre Vents » (coordonnées Lambert 93 X = 641 676 m et Y = 6 692 299 m) les installations détaillées dans les articles suivants.

La présente autorisation environnementale tient lieu :

- Autorisation de défrichement en application des articles L. 214-13, L. 341-3, L. 372-4, L. 374-1 et L. 375-4 du code forestier.

1.1.2 - Modifications et compléments apportés aux prescriptions des actes antérieurs

Les prescriptions du présent arrêté modifient les prescriptions de l'arrêté préfectoral d'autorisation n° 3249 du 12 juin 1998, de l'arrêté préfectoral n° 2008-1-1010 du 29 août 2008 autorisant le changement d'exploitant au bénéfice de la société IMERYS CERAMICS FRANCE, de l'arrêté préfectoral complémentaire n° 2015-DDCSPP-214 du 23 décembre 2015 régularisant le périmètre d'autorisation, de l'arrêté préfectoral complémentaire n° 2018-DDCSPP-072 du 6 juin 2018 baissant la production maximale autorisée à 140 000 tonnes par an et de l'arrêté préfectoral complémentaire n° 2022-0520 du 13 mai 2022 adaptant les conditions de remise en état de la carrière.

1.1.3 - Installations non visées par la nomenclature ou soumises à déclaration ou soumises à enregistrement

Les prescriptions du présent arrêté s'appliquent également aux autres installations ou équipements exploités dans l'établissement, qui, mentionnés ou non dans la nomenclature, sont de nature par leur proximité ou leur connexité avec une installation soumise à autorisation à modifier notablement les dangers ou inconvénients de cette installation, conformément à l'article L.181-1 du code de l'environnement.

1.2 - NATURE DES INSTALLATIONS

1.2.1 - Liste des installations concernées par une rubrique de la nomenclature des installations classées ou par une rubrique de la nomenclature loi sur l'eau

Rubrique	Alinéa	Régime (*)	Libellé de la rubrique (activité)	Nature de l'installation	Critère de classement	Seuil du critère	Unité du critère	Volume autorisé	Unités du volume autorisé
2510	1	A	Exploitation de carrières, à l'exception de celles visées aux points 5 et 6	Carrière d'argile	-	-	-	45 000	Tonnes par an

(*) A (autorisation),

Volume autorisé : l'exploitation est autorisée pour un volume maximal de 45 000 tonnes/an, le rythme de fonctionnement est envisagé par campagnes annuelles du lundi au vendredi de 7h00 à 18h00 jours ouvrés.

L'installation est visée par les rubriques de la nomenclature eau suivantes :

Rubrique	Régime (*)	Libellé de la rubrique (opération)	Nature de l'installation	Critère de classement	Seuil du critère	Unité du critère	Volume autorisé	Unités du volume autorisé
2.1.5.0	D	Rejet d'eaux pluviales dans les eaux douces superficielles ou sur le sol ou dans le sous-sol, la surface totale du projet, augmentée de la surface correspondant à la partie du bassin naturel dont les écoulements sont interceptés par le projet, étant :		la surface totale du projet, augmentée de la surface correspondant à la partie du bassin naturel dont les écoulements sont interceptés par le projet, étant :	> 1 et < 20	ha	18,8	ha
3.3.1.0	D	Assèchement, mise en eau, imperméabilisation, remblais de zones humides ou de marais		Superficie de la zone impactée.	> 0,1 et < 1	ha	0,6	ha

(*) D (Déclaration)

1.2.2 - Situation de l'établissement

L'emprise autorisée est d'une superficie totale de 67 ha 61 a 78 ca pour une surface exploitable de 18 ha 81 a 46 ca et concerne les parcelles suivantes par référence au plan cadastral annexé au présent arrêté. Toute modification de dénomination des parcelles concernées devra être déclarée à l'inspecteur de l'environnement en charge des installations classées.

Communes	Lieux-dits	Section	N° Parcelles	Superficie autorisée	Superficie exploitée	
Nançay	La Fontaine Pucelle	F	85	2 ha 65 a 05 ca		
			777	13 a 00 ca		
	Les Beaumonts		773	82 a 40 ca		
			859	5 ha 64 a 07 ca		
	Les Museaux		836	12 a 80 ca	8 a 86 ca	
			837	5 ha 18 a 10 ca	4 ha 47 a 67 ca	
			838	11 a 75 ca	11 a 75 ca	
			839	11 ha 22 a 55 ca	5 ha 81 a 98 ca	
			840	13 a 15 ca	13 a 00 ca	
			841	81 a 85 ca	61 a 99 ca	
			Le Commun des Lacs	164	68 a 90 ca	52 a 75 ca
				165	8 ha 56 a 10 ca	6 ha 76 a 36 ca
	Les Quatre Vents		107	24 a 83 ca		
			112	27 a 84 ca		
			113	38 a 28 ca		
			115	1 ha 30 a 00 ca		
			141	61 a 72 ca		
			142	17 ha 78 a 40 ca		
			143	32 a 79 ca		10 ca
			144	83 a 54 ca		
776	8 ha 83 a 86 ca					
991	90 a 80 ca					
TOTAL :				67 ha 61 a 78 ca	18 ha 81 a 46 ca	

Les installations citées à l'article 1.2.1 ci-dessus sont reportées avec leurs références sur le plan de situation de l'établissement annexé au présent arrêté.

1.2.3 - Matériaux extraits et quantités autorisées

Les matériaux extraits de la carrière sont de l'argile pour une production maximale de 45 000 tonnes/an.

1.2.4 - Consistance des installations autorisées

L'extraction de l'argile est effectuée à ciel ouvert, par gradins au moyen d'une pelle mécanique en « rétro ». L'argile extraite est ensuite acheminée avec des tombereaux jusqu'au hangar pour un stockage provisoire.

L'exploitation de la carrière est réalisée du lundi au vendredi (jours ouvrés) de 7h00 à 18h00 lorsque les conditions climatiques permettent l'accès à la zone d'extraction.

Un stockage provisoire des matériaux est réalisé sur l'emprise autorisée.

1.3 – CONFORMITÉ AU DOSSIER DE DEMANDE D'AUTORISATION

Les aménagements, installations ouvrages et travaux et leurs annexes, objet du présent arrêté, sont disposées, aménagées et exploitées conformément aux plans et données techniques contenus dans les différents dossiers déposés par l'exploitant. En tout état de cause, elles respectent par ailleurs les dispositions du présent arrêté, des arrêtés complémentaires et les réglementations autres en vigueur.

1.4 - DURÉE DE L'AUTORISATION

1.4.1 - Durée de l'autorisation et caducité

L'arrêté d'autorisation cesse de produire effet lorsque l'installation n'a pas été mise en service ou réalisée dans le délai de trois ans à compter de la notification du présent arrêté, sauf cas de force majeure ou de demande justifiée et acceptée de prorogation de délai conformément à l'article R. 181-48 du code de l'environnement.

En application des articles L. 181-28 et L. 515-1 du code de l'environnement, l'autorisation d'exploiter est accordée pour une durée de 10 années à compter de la date de notification du présent arrêté. Cette durée inclut la phase finale de remise en état du site.

L'exploitation ne peut être poursuivie au-delà que si une nouvelle autorisation est accordée. Il convient donc de déposer une nouvelle demande d'autorisation dans les formes réglementaires et en temps utile. Conformément à l'article R. 181-49 du code de l'environnement, la demande de prolongation ou de renouvellement de l'autorisation est adressée au préfet par le bénéficiaire six mois au moins avant la date d'expiration de cette autorisation.

Le cas échéant, la durée de validité de l'autorisation peut être prolongée à concurrence du délai d'exécution des prescriptions archéologiques édictées par le préfet de région en application des articles R. 523-1, R. 523-4 et R. 523-17 du code du patrimoine.

1.5 – PÉRIMÈTRE D'ÉLOIGNEMENT

Les bords des excavations des carrières à ciel ouvert sont tenus à une distance horizontale d'au moins 10 mètres des limites du périmètre autorisé ainsi que de l'emprise des éléments de la surface dont l'intégrité conditionne le respect de la sécurité et de la salubrité publiques.

De plus, l'exploitation du gisement à son niveau le plus bas est arrêté, à compter du bord supérieur de la fouille, à une distance horizontale telle que la stabilité des terrains voisins ne soit pas compromise. Cette distance prend en compte la hauteur totale de l'excavation, la nature et l'épaisseur des différentes couches présentes sur toute la hauteur.

1.6 – GARANTIES FINANCIÈRES

1.6.1 - Objet des garanties financières

Les garanties financières définies dans le présent arrêté s'appliquent pour les activités d'extraction de matériaux (carrière) visées à l'article 1.2.1. Conformément au 2° du paragraphe IV de l'article R. 516-2 du code de l'environnement, le montant des garanties financières est établi pour permettre la prise en charge des frais occasionnés par les travaux permettant la remise en état du site après exploitation.

1.6.2 - Montant des garanties financières

Le montant de référence des garanties financières est établi conformément aux dispositions de l'annexe de l'arrêté ministériel du 9 février 2004 relatif à la détermination du montant des garanties financières de remise en état des carrières prévues par la législation sur les installations classées.

L'exploitation est menée en deux périodes quinquennales conformément aux plans annexés au présent arrêté.

À chaque période correspond un montant de référence de garanties financières permettant la remise en état maximale au sein de cette période (ce montant inclus la TVA). Le schéma d'exploitation et de remise en état en annexe présente les surfaces à exploiter et les modalités de remise en état pendant ces périodes.

1.6.2.1 - Carrières en fosse ou à flanc de relief

Les superficies indiquées correspondent aux valeurs maximales atteintes au cours de la période considérée.

Périodes	S1 (C1 = 15 555 €/ ha)	S2 (C2 = 36 290 €/ ha) pour les 5 premiers hectares	S3 (C3 = 17 775 €/ha)	TOTAL en € TTC ($\alpha = 1,3644$)
1	3,62	4,6	1,36	337 587 €
2	3,4	3,37	0,67	255 279 €

S1 (en ha) : Somme de la surface de l'emprise des infrastructures au sein de la surface autorisée et de la valeur maximale atteinte au cours de la période considérée par les surfaces défrichées diminuées de la valeur maximale des surfaces en chantier (découvertes et en exploitation) soumises à défrichement.

S2 (en ha) : Valeur maximale atteinte au cours de la période considérée par la somme des surfaces en chantier (découvertes et en exploitation) diminuée de la surface en eau et des surfaces remises en état.

S3 (en ha) : Valeur maximale atteinte au cours de la période considérée par la surface résultant du produit du linéaire de chaque front par la hauteur moyenne du front hors d'eau diminuée des surfaces remises en état.

L'indice TP01 (base 2010) utilisé pour le calcul du montant de référence est celui en vigueur en juin 2023 soit 128,3 (paru au JO le 12 août 2023).

1.6.3 - Établissement des garanties financières

Avant la mise en activité de l'installation et dans les conditions prévues par le présent arrêté, l'exploitant adresse au Préfet :

- le document attestant la constitution des garanties financières établie dans les formes prévues par l'arrêté ministériel du 31 juillet 2012 relatif aux modalités de constitution de garanties financières prévues aux articles R. 516-1 et suivants du code de l'environnement ;
- la valeur datée du dernier indice public TP01.

1.6.4 - Renouvellement des garanties financières

Les garanties financières sont constituées pour une période minimale de deux ans. Conformément au V de l'article R. 516-2 du code de l'environnement, lorsque le respect de la période minimale de deux ans amènerait à dépasser la durée de validité du présent arrêté préfectoral d'autorisation d'exploiter, la période de validité des garanties financières peut être égale à la durée restant à courir de cette autorisation.

En cas de non-renouvellement des garanties financières, le garant informe le préfet par lettre recommandée avec accusé de réception au moins trois mois avant l'échéance de validité de ces garanties. Cette obligation est sans effet sur la durée de l'engagement du garant.

Sauf dans le cas de constitution des garanties par consignation à la caisse des dépôts et consignation, le renouvellement des garanties financières intervient au moins trois mois avant la date d'échéance du document prévu à l'article 1.6.3.

Pour attester du renouvellement des garanties financières, l'exploitant adresse au préfet, au moins trois mois avant la date d'échéance, un nouveau document dans les formes prévues par l'arrêté ministériel du 31 juillet 2012 relatif aux modalités de constitution de garanties financières prévues aux articles R. 516-1 et suivants du code de l'environnement.

Une copie est également transmise à l'inspection des installations classées, pour information, à la même date.

1.6.5 - Actualisation des garanties financières

L'exploitant est tenu d'actualiser le montant des garanties financières et en atteste auprès du préfet dans les cas suivants :

- tous les cinq ans au prorata de la variation de l'indice publié TP 01 ;
- sur une période au plus égale à cinq ans, lorsqu'il y a une augmentation supérieure à 15 (quinze) % de l'indice TP01, et ce dans les six mois qui suivent ces variations.

1.6.6 - Modification du montant des garanties financières

L'exploitant informe le préfet, dès qu'il en a connaissance, de tout changement de garant, de tout changement de formes de garanties financières ou encore de toutes modifications des modalités de constitution des garanties financières, ainsi que de tout changement des conditions d'exploitation conduisant à une modification du montant des garanties financières.

1.6.7 - Absence de garanties financières

Outre les sanctions rappelées à l'article L. 516-1 du code de l'environnement, l'absence de garanties financières peut entraîner la suspension du fonctionnement des installations classées visées au présent arrêté, après mise en œuvre des modalités prévues à l'article L. 171-8 de ce code. Conformément à l'article L. 171-9 du même code, pendant la durée de la suspension, l'exploitant est tenu d'assurer à son personnel le paiement des salaires, indemnités et rémunérations de toute nature auxquels il avait droit jusqu'alors.

1.6.8 - Appel des garanties financières

Le préfet peut faire appel aux garanties financières dans les conditions fixées par l'article R. 516-3 du code de l'environnement :

- soit en cas de non-exécution par l'exploitant des opérations mentionnées au IV de l'article R. 516-2 du code de l'environnement, après intervention des mesures prévues au I de l'article L. 171-8 du même code ;
- soit en cas d'ouverture ou de prononcé d'une procédure de liquidation judiciaire à l'égard de l'exploitant ;
- soit en cas de disparition de l'exploitant personne morale par suite de sa liquidation amiable ou du décès de l'exploitant personne physique.

Lorsque les garanties financières sont constituées dans les formes prévues au e) du point I. de l'article R. 516-2, et que l'appel mentionné au I. du présent article est demeuré infructueux, le préfet appelle les garanties financières auprès de l'établissement de crédit, la société de financement, l'entreprise d'assurance, la société de caution mutuelle ou le fonds de garantie ou la Caisse des dépôts et consignations, garant de la personne morale ou physique mentionnée au e susmentionné :

- soit en cas d'ouverture ou de prononcé d'une procédure de liquidation judiciaire à l'encontre du garant personne physique ou morale mentionné au e susmentionné ;
- soit en cas de disparition du garant personne morale par suite de sa liquidation amiable ou du décès du garant personne physique mentionné au e susmentionné ;
- soit en cas de notification de la recevabilité de la saisine de la commission de surendettement par le garant personne physique ;
- soit en cas de défaillance du garant personne physique, ou du garant personne morale résultant d'une sommation de payer suivie de refus ou demeurée sans effet pendant un délai d'un mois à compter de la signification de la sommation faite à celui-ci par le préfet.

1.6.9 - Levée de l'obligation de garanties financières

L'obligation de garanties financières est levée à la cessation d'exploitation des installations nécessitant la mise en place des garanties financières, et après que les travaux couverts par les garanties financières ont été normalement réalisés.

Ce retour à une situation normale est constaté, dans le cadre de la procédure de cessation d'activité prévue aux articles R. 512-39-1 à R. 512-39-3 et R. 512-46-25 à R. 512-46-27 par l'inspection des installations classées qui établit un procès-verbal constatant la réalisation des travaux.

L'obligation de garanties financières est levée par arrêté préfectoral après consultation des maires des communes intéressées.

En application de l'article R. 516-5 du code de l'environnement, le préfet peut demander la réalisation, aux frais de l'exploitant, d'une évaluation critique par un tiers expert des éléments techniques justifiant la levée de l'obligation de garanties financières.

1.7 - MODIFICATIONS ET CESSATION D'ACTIVITÉ

1.7.1 - Modification du champ de l'autorisation

En application des articles L. 181-14 et R. 181-45 du code de l'environnement, le bénéficiaire de l'autorisation peut demander une adaptation des prescriptions imposées par l'arrêté. Le silence gardé sur cette demande pendant plus de quatre mois à compter de l'accusé de réception délivré par le préfet vaut décision implicite de rejet.

Toute modification substantielle des activités, installations, ouvrages ou travaux qui relèvent de l'autorisation est soumise à la délivrance d'une nouvelle autorisation, qu'elle intervienne avant la réalisation du projet ou lors de sa mise en œuvre ou de son exploitation.

Toute autre modification notable apportée au projet doit être portée à la connaissance du préfet, avant sa réalisation, par le bénéficiaire de l'autorisation avec tous les éléments d'appréciation. S'il y a lieu, le préfet fixe des prescriptions complémentaires ou adapte l'autorisation dans les formes prévues à l'article R. 181-45.

1.7.2 - Mise à jour de l'étude de dangers et de l'étude d'impact

Les études d'impact et de dangers sont actualisées à l'occasion de toute modification substantielle telle que prévue à l'article R. 181-46 du code de l'environnement. Ces compléments sont systématiquement communiqués au préfet qui pourra demander une analyse critique d'éléments du dossier justifiant des vérifications particulières, effectuée par un organisme extérieur expert dont le choix est soumis à son approbation. Tous les frais engagés à cette occasion sont supportés par l'exploitant.

1.7.3 - Équipements abandonnés

Les équipements abandonnés ne doivent pas être maintenus dans les installations. Toutefois, lorsque leur enlèvement est incompatible avec les conditions immédiates d'exploitation, des dispositions matérielles interdiront leur réutilisation afin de garantir leur mise en sécurité et la prévention des accidents.

1.7.4 - Changement d'exploitant

La demande de changement d'exploitant est soumise à autorisation. Le nouvel exploitant adresse au préfet les documents établissant ses capacités techniques et financières, l'acte attestant de la constitution de ses garanties financières et les documents attestant du fait que le nouvel exploitant est propriétaire des terrains sur lequel se situe l'installation ou qu'il a obtenu l'accord du ou des propriétaires de ceux-ci.

1.7.5 - Cessation d'activité

L'extraction de matériaux commercialisables ne doit plus être réalisée six mois avant l'échéance de l'autorisation.

Sans préjudice des mesures de l'article R. 512-75-1 du code de l'environnement, pour l'application des articles R. 512-39-1 à R. 512-39-5, l'usage à prendre en compte est le suivant : réhabilitation en vue de permettre un retour à l'usage sylvicole et aménagement de plans d'eau.

Lorsqu'une installation classée est mise à l'arrêt définitif, l'exploitant notifie au préfet la date de cet arrêt six mois au moins avant celui-ci.

1.7.6 - Remise en état du site

1.7.6.1 - Généralités

L'exploitant est tenu de nettoyer et remettre en état l'ensemble des lieux affectés par les travaux et les installations de toute nature inhérentes à l'exploitation, compte tenu des caractéristiques essentielles du milieu environnant conformément au plan annexé au présent arrêté.

Le site doit être libéré, en fin d'exploitation, de tous les matériels, stockages et installations fixes ou mobiles, mis en place durant les travaux d'extraction.

Aucun dépôt ou épave ne doit subsister sur le site.

Aucun apport de matériaux extérieur n'est autorisé sur le site.

La remise en état du site est réalisée en conformité au dossier de demande de prolongation d'autorisation.

Elle comporte au minimum les dispositions suivantes :

- la mise en sécurité des fronts de taille et des berges ;
- le nettoyage de l'ensemble des terrains et, d'une manière générale, la suppression de toutes les structures n'ayant pas d'utilité après la remise en état du site ;
- l'insertion satisfaisante de l'espace affecté par l'exploitation dans le paysage, compte tenu de la vocation ultérieure du site.

1.7.6.2 - Remise en état

La remise en état doit être réalisée conformément au dossier de prolongation de l'autorisation et aux plans annexés au présent arrêté. Globalement, la remise en état du site consiste en un remblaiement partiel du site comprenant quatre plans d'eau (dont deux plans d'eau déjà existants dans la zone n'ayant pas fait l'objet d'extraction), des mares temporaires, des terrains essentiellement à vocation sylvicole et des prairies.

En particulier elle comprend :

- le démontage et l'évacuation des différents équipements (bascule, locaux, aire étanche, pompes, câbles électrique et téléphonique...);
- le remblayage partiel du carreau de la carrière avec des stériles d'exploitation en pente douce et recouvert de terre végétale ;
- une falaise de nidification de vingt mètres de long est créée et maintenue en l'état pour l'usage des hirondelles de rivage ;
- la conservation des deux plans d'eau déjà présents sur le site (dans la zone n'ayant pas fait l'objet d'extraction) sur les parcelles cadastrées section « F » n° 776 et 839 ;
- la création d'un plan d'eau d'une superficie de 1,36 ha sur la parcelle cadastrée section « F » n° 859, le reste de la parcelle est remis en état sous forme de prairies ;
- la création d'un plan d'eau d'une superficie de 3,60 ha (à la cote minimale de 138 m NGF) et la création d'un milieu ouvert autour du plan d'eau comprenant deux mares temporaires et des bosquets arbustifs, sur les parcelles cadastrées section « F » n° 164pp et 165 ;
- la création de deux mares temporaires et la plantation de boisements forestiers sur les parcelles cadastrées section « F » n° 837 et 839pp.

1.7.6.2.1 - Remise en état coordonnée à l'exploitation

La remise en état doit être strictement coordonnée à l'exploitation conformément aux plans de phasage des travaux et de remise en état du site annexés au présent arrêté. L'exploitation de la phase (n + 2) ne peut débuter que si la phase (n) est remise en état. L'exploitant notifie chaque phase de remise en état au préfet.

La surface dérangée (égale à la somme des surfaces en cours d'extraction, des surfaces décapées, des surfaces non remises en état) de la carrière est en tout temps inférieure à 4,6 ha (hors surface des infrastructures).

1.7.6.2.2 Aires de circulation

Les aires de circulation provisoires et les aires de travail doivent être décapées des matériaux stabilisés qui auraient été régalés puis recouvertes de terre végétale. Un chemin d'exploitation forestière sera conservé.

1.7.6.2.3 - Remblayage de l'excavation

La remise en état du site consiste en un remblayage partiel de l'excavation en pente douce pour retour à la cote initiale du terrain (cote minimale de 145 m NGF).

Le remblayage de la carrière est géré de manière à assurer la stabilité physique des terrains remblayés, il ne doit pas nuire à la qualité du sol, compte tenu du contexte géochimique local.

Le remblayage doit permettre de rétablir les caractéristiques d'écoulement des eaux superficielles en direction des étangs de Chamort (ou de Samord).

La tranche supérieure du remblai, sur un mètre d'épaisseur au moins, ne comporte pas de gros éléments. Le nivelage et la scarification des couches de stériles mises en remblai précèdent le régalaie des terres superficielles.

Aucun apport de matériaux extérieur n'est autorisé sur le site.

1.7.6.2.4 - Réalisation des plans d'eau

Le tracé des rives est effectué de manière à permettre une insertion naturelle des plans d'eau dans leurs environnements, ils ne présentent pas de formes trop rectilignes.

Les berges sont talutées selon des pentes inférieures ou égales à 30 ° et régalaies de terres végétales provenant de l'horizon supérieur de la découverte.

Les terres de découvertes et les horizons humifères servent à la remise en état de zones situées autour des plans d'eau.

Les plantations terrestres et aquatiques sont réalisées conformément au dossier annexé à la demande d'autorisation.

1.7.6.2.5 - Reboisement

Le reboisement s'effectue avec les essences locales, conformément au dossier, au titre 8 du présent arrêté relatif au défrichement.

1.8 - RÉGLEMENTATION

1.8.1 - Réglementation applicable

Sans préjudice de la réglementation en vigueur, sont notamment applicables à l'établissement les prescriptions qui le concernent des textes cités ci-dessous (liste non exhaustive) :

Dates	Textes
23/01/97	Arrêté ministériel relatif à la limitation des bruits émis dans l'environnement par les installations classées pour la protection de l'environnement
31/01/08	Arrêté ministériel relatif au registre et à la déclaration annuelle des émissions et des transferts de polluants et des déchets
22/09/94	Arrêté ministériel relatif aux exploitations de carrières
19/04/10	Arrêté ministériel relatif à la gestion des déchets des industries extractives
07/07/09	Arrêté ministériel relatif aux modalités d'analyse dans l'air et dans l'eau dans les ICPE et aux normes de référence
31/07/12	Arrêté ministériel relatif aux modalités de constitutions de garanties financières prévues aux articles R. 516-1 et suivants du code de l'environnement
09/02/04	Arrêté ministériel relatif à la détermination du montant des garanties financières de remise

	en état des carrières prévues par la législation des installations classées.
29/02/12	Arrêté ministériel fixant le contenu des registres mentionnés aux articles R. 541-43 et R. 541-46 du code de l'environnement

1.8.2 - Respect des autres législations et réglementations

Les dispositions de cet arrêté préfectoral sont prises sans préjudice :

- des autres législations et réglementations applicables, et notamment le code minier, le code civil, le code de l'urbanisme, le code du travail et le code général des collectivités territoriales, la réglementation sur les équipements sous pression,
- des schémas, plans et autres documents d'orientation et de planification approuvés.

Les droits des tiers sont et demeurent expressément réservés.

La présente autorisation ne vaut pas permis de construire.

L'autorisation d'exploiter la carrière n'a d'effet utile que dans la limite des droits de propriété de l'exploitant et des contrats de forage dont il est titulaire.

2 - GESTION DE L'ÉTABLISSEMENT

2.1 - EXPLOITATION DES INSTALLATIONS

2.1.1 - Objectifs généraux

L'exploitant prend toutes les dispositions nécessaires dans la conception l'aménagement, l'entretien et l'exploitation des installations pour :

- limiter le prélèvement et la consommation d'eau ;
- limiter les émissions de polluants dans l'environnement ;
- respecter les valeurs limites d'émissions pour les substances polluantes définies ci-après ;
- la gestion des effluents et déchets en fonction de leurs caractéristiques, ainsi que la réduction des quantités rejetées ;
- prévenir en toutes circonstances, l'émission, la dissémination ou le déversement, chroniques ou accidentels, directs ou indirects, de matières ou substances qui peuvent présenter des dangers ou inconvénients pour la commodité de voisinage, pour la santé, la sécurité, la salubrité publiques, pour l'agriculture, pour la protection de la nature, de l'environnement et des paysages, pour l'utilisation rationnelle de l'énergie ainsi que pour la conservation des sites et des monuments ainsi que des éléments du patrimoine archéologique.

L'extraction des matériaux, le stockage des déchets inertes d'extraction issus du fonctionnement de la carrière, et les opérations de remise en état du site doivent, à tout moment :

- garantir la sécurité du public et du personnel, et la salubrité des lieux ;
- préserver la qualité des eaux superficielles et souterraines, ainsi que limiter les incidences de l'activité sur leur écoulement ;
- respecter les éventuelles servitudes existantes.

L'exploitant prend toutes les dispositions nécessaires dans la conduite de l'exploitation pour limiter les risques de pollution des eaux, de l'air ou des sols, et de nuisance par le bruit et les vibrations, et l'impact visuel.

Les installations de stockage de déchets inertes d'extraction sont réalisées et exploitées en se fondant sur les performances des meilleures techniques disponibles économiquement acceptables (MTD) et en tenant compte de la vocation et de l'utilisation des milieux environnants ainsi que la gestion équilibrée de la ressource en eau.

2.1.2 - Impacts sur le milieu naturel, la faune et la flore : mesures d'évitement, de réduction et de compensation des impacts

De manière à protéger les intérêts visés à l'article L 181-3 du code de l'environnement, l'exploitant prend les dispositions suivantes :

2.1.2.1 - Mesures d'évitement :

Des mesures sont prises pour éviter la destruction ou le dérangement des espèces animales :

- L'adaptation de la période de travaux sur l'année en limitant les interventions pendant les périodes les plus sensibles, notamment pour la faune (hors période de reproduction ou de léthargie pour l'avifaune, les reptiles et les amphibiens, hors période de parturition et d'hibernation pour les chiroptères).

Ces travaux concernent :

- le défrichement sera réalisé après le 15 juillet et avant mi-septembre, pour respecter la nidification des oiseaux et la période de léthargie des chiroptères. La période d'intervention sera soumise à l'approbation préalable d'un écologue ;
- la préparation des pistes de liaison, dont les périodes d'intervention seront effectuées entre mi-septembre et la première quinzaine d'octobre. Cette période est considérée comme étant de moindre impact au regard des enjeux détectés au sein du projet ;
- le décapage de la terre végétale superficielle sera programmé au début de l'été, soit de juin à début août, notamment pour les reptiles car c'est à cette période que les animaux sont les plus mobiles et ont le plus de chances de ne pas être impactés.

2.1.2.2 - Mesures de réduction :

Les mesures de réduction en phase d'exploitation sont les suivantes :

- La préservation de la stratification initiale des horizons pédologiques lors du décapage et de la remise en état de la carrière pour assurer une meilleure réussite du réaménagement.
- L'adaptation du phasage de l'exploitation et du réaménagement pour minimiser l'emprise spatiale et temporelle de la carrière. La progression de l'exploitation se fera du Nord au sud et une remise en état en continu et en parallèle avec l'extraction, limitant finalement les surfaces perturbées. La carrière sera ainsi entièrement réaménagée en fin d'exploitation.

2.1.2.3 - Mesures de compensation :

Les mesures de compensation sont :

- La création d'habitats naturels de zones humides sur le secteur « Les Beaumonts ». Dans le cadre de la destruction de zones humides, la société s'engage à restaurer des habitats naturels de zones humides caractéristiques du secteur. La préparation et l'exécution de ces opérations de restauration devront impérativement être pilotées par un écologue compétent.
- La création d'habitat favorable à la reproduction des amphibiens. Pour cela, des mares seront aménagées jusqu'à une profondeur suffisante d'environ 1,5 mètres sous le niveau topographique naturel. En ce qui concerne les rives, un optimum en pente douce (pente de 5 à 10 %) est à rechercher afin qu'une ceinture de végétation structurée se développe. La libre évolution du milieu est à privilégier dans l'optique d'avoir un cortège floristique spécifique à ce milieu.

2.1.3 - Consignes d'exploitation

L'exploitant établit des consignes d'exploitation pour l'ensemble des installations comportant explicitement les vérifications à effectuer, en conditions d'exploitation normale, en périodes de démarrage, de dysfonctionnement ou d'arrêt momentané de façon à permettre en toutes circonstances le respect des dispositions du présent arrêté.

L'exploitation se fait sous la surveillance de personnes nommément désignées par l'exploitant et ayant une connaissance des dangers des produits stockés ou utilisés dans l'installation.

2.1.4 - Conduite de l'extraction

2.1.4.1 - Aménagements préliminaires

2.1.4.1.1 - Information des tiers

Avant le début de l'exploitation, l'exploitant est tenu de mettre en place sur chacune des voies d'accès au chantier, des panneaux indiquant, en caractères apparents, son identité, la référence de l'autorisation préfectorale, l'objet des travaux et l'adresse de la mairie où le plan de remise en état du site peut être consulté.

2.1.4.1.2 - Bornage

Préalablement à la mise en exploitation, l'exploitant est tenu de placer :

- des bornes en tous les points nécessaires pour déterminer le périmètre de l'autorisation ;
- le cas échéant, des bornes de nivellement.

Ces bornes devront toujours être dégagées et demeurer en place jusqu'à l'achèvement des travaux d'exploitation et de remise en état du site.

2.1.4.1.3 - Eau de ruissellement

Des merlons entourant la zone d'extraction isolent cette dernière des eaux de ruissellement provenant du bassin versant.

En amont des campagnes d'extractions, l'eau météorique accumulée dans la fosse d'extraction est pompée et redirigée vers le plan d'eau artificiel d'environ 13 600 m² situé sur la parcelle cadastrée section « F » n° 859.

Cette eau est évacuée naturellement par évaporation, ou par infiltration dans le sol.

2.1.4.1.4 - Déclaration de mise en service

L'exploitant doit, avant le début de l'exploitation, mettre en place les aménagements préliminaires définis au présent chapitre. Dès que ces aménagements ont été réalisés, l'exploitant notifie au préfet et au maire des communes concernées la mise en service de l'installation. Il adresse, dans le même temps ou au préalable, au préfet le document établissant la constitution des garanties financières.

2.1.4.2 - Déboisement et défrichage

Sans préjudice de la législation en vigueur, le déboisement et le défrichage éventuels des terrains sont réalisés progressivement, par phases correspondant aux besoins de l'exploitation et, le cas échéant, en respect des prescriptions édictées au titre 8 « défrichement » du présent arrêté.

Le déboisement et le défrichage des terrains est réalisé entre mi-juillet et mi-septembre.

2.1.4.3 - Décapage des terrains

Aucune extraction ne doit avoir lieu sans décapage préalable de la zone concernée.

Le décapage de la terre végétale est limité aux besoins des travaux d'exploitation et il est réalisé par campagnes entre les mois de juin et d'août.

Le décapage est effectué de manière sélective, de façon à ne pas mêler les terres végétales constituant l'horizon humifère aux stériles. La terre végétale est stockée de façon distincte, en stocks d'attente ou en merlons le long des zones à remettre en état, prête à être régalée au bull. Les stériles sont réutilisés directement pour les opérations de remise en état coordonnée à l'avancement de l'exploitation.

Cette étape d'exploitation s'arrête 50 centimètres à 1 mètre avant la couche d'argile. Ceci permet de protéger l'argile de l'humidité et d'autres polluants (poussière, cailloux ...). La découverte est réalisée par campagne annuelle.

Le dépôt des horizons humifères ne doit pas avoir une hauteur supérieure à 2 m afin de lui conserver ses qualités agronomiques.

2.1.4.4 - Patrimoine archéologique

Dans le cas où des prescriptions archéologiques ont été édictées par le préfet de région en application des articles R. 523-1, R. 523-4 et R. 523-17 du code du patrimoine, la réalisation des travaux est subordonnée à l'accomplissement préalable de ces prescriptions.

Un mois avant au minimum, l'exploitant informe par écrit la direction régionale des affaires culturelles du Centre-Val-de-Loire (service régional de l'archéologie), de la date prévue pour les travaux de décapage. Une copie de ce courrier est transmise à l'inspection des installations classées.

En cas de découverte fortuite de vestiges archéologiques, l'exploitant doit prendre toute disposition pour empêcher la destruction, la dégradation ou la détérioration de ces vestiges. Ces découvertes doivent être déclarées dans les meilleurs délais au service régional de l'archéologie et à l'inspection des installations classées.

2.1.4.5 - Extraction

L'exploitation de la carrière est conduite conformément aux plans de phasage des travaux et aux plans de remise en état du site annexés au présent arrêté. Toute modification du phasage ou du mode d'exploitation doit faire l'objet d'une demande préalable adressée au préfet avec tous les éléments d'appréciation.

La cote de fond de fouille minimale est de 135 m NGF.

L'extraction est effectuée à sec au moyen d'une pelle hydraulique sur une épaisseur moyenne de 6,7 m (environ 5 m de découverte et de stériles et 1,7 m d'argile).

2.1.4.6 - Transport des matériaux

Les prescriptions du présent arrêté s'appliquent sans préjudice des articles L. 131-8 et L. 141-9 du code de la voirie routière.

L'argile extraite sur le site est transportée par camions, elle est utilisée à l'échelle nationale principalement dans l'industrie des matériaux de construction (fabrication de briques et de tuiles).

2.1.4.7 - Contrôles par des organismes extérieurs

L'entreprise doit disposer sur le site de la carrière, d'une bascule et d'une comptabilité précise des quantités extraites et vendues.

Des organismes agréés doivent procéder à des contrôles réguliers portant notamment sur :

- les appareils de pesage ;
- les installations électriques.

Les mesures de compensation spécifiques aux zones humides sont :

- le comblement des fossés ou du moins leur neutralisation avec mise en place d'obstacle à l'écoulement. En effet, certains fossés présentent ponctuellement un intérêt pour la reproduction des amphibiens. Par conséquent, un comblement systématique serait néfaste écologiquement et colmater ces drainages localement pour les rendre non fonctionnels suffirait amplement. Les principaux fossés pourront ainsi être comblés en aval hydraulique sur une longueur de 10 mètres en utilisant des matériaux sur place (notamment de l'argile) ;
- le maintien des boisements indigènes existants et mise en place d'îlots de vieillissement.

Les rapports de contrôle sont tenus à la disposition de l'inspection des installations classées, sur le site.

2.2 – RÉSERVES DE PRODUITS OU MATIÈRES CONSOMMABLES

2.2.1 - Réserves de produits

L'établissement dispose de réserves suffisantes de produits ou matières consommables utilisés de manière courante ou occasionnelle pour assurer la protection de l'environnement tels que manches de filtre, produits de neutralisation, liquides inhibiteurs, produits absorbants...

2.3 – INTÉGRATION DANS LE PAYSAGE

2.3.1 - Propreté

L'exploitant prend les dispositions appropriées qui permettent d'intégrer l'installation dans le paysage. L'ensemble des installations est maintenu propre et entretenu en permanence.

L'exploitant prend les mesures nécessaires afin d'éviter la dispersion sur les voies publiques et les zones environnantes de poussières, papiers, boues, déchets, ...

Des dispositifs d'arrosage, de lavage de roues sont mis en place en tant que de besoin.

2.3.2 - Esthétique

Les abords de l'installation, placés sous le contrôle de l'exploitant sont aménagés et maintenus en bon état de propreté (peinture, poussières, envols...). Les émissaires de rejet et leur périphérie font l'objet d'un soin particulier (plantations, engazonnement,...).

Les haies et espaces boisés situés sur la zone périmétrale inexploitée sont intégralement conservés.

2.4 – DANGER OU NUISANCE NON PRÉVENU

2.4.1 - Danger ou nuisance non prévenu

Tout danger ou nuisance non susceptible d'être prévenu par les prescriptions du présent arrêté est immédiatement porté à la connaissance du Préfet par l'exploitant.

2.5 - INCIDENTS OU ACCIDENTS

2.5.1 - Déclaration et rapport

L'exploitant est tenu à déclarer dans les meilleurs délais à l'inspection des installations classées les accidents ou incidents survenus du fait du fonctionnement de son installation qui sont de nature à porter atteinte aux intérêts mentionnés à l'article L. 181-3 du code de l'environnement.

Un rapport d'accident ou, sur demande de l'inspection des installations classées, un rapport d'incident est transmis par l'exploitant à l'inspection des installations classées. Il précise notamment les circonstances et les causes de l'accident ou de l'incident, les effets sur les personnes et l'environnement, les mesures prises ou envisagées pour éviter un accident ou un incident similaire et pour en pallier les effets à moyen ou long terme.

Ce rapport est transmis sous 15 jours à l'inspection des installations classées.

2.6 - RÉCAPITULATIF DES DOCUMENTS TENUS A LA DISPOSITION DE L'INSPECTION

L'exploitant établit et tient à jour un dossier comportant les documents suivants :

- le dossier de demande d'autorisation initial ;
- les plans tenus à jour ;
- les récépissés de déclaration et les prescriptions générales, en cas d'installations soumises à déclaration non couvertes par un arrêté d'autorisation ;
- les arrêtés préfectoraux associés aux enregistrements et les prescriptions générales ministérielles, en cas d'installations soumises à enregistrement non couvertes par un arrêté d'autorisation ;
- les arrêtés préfectoraux relatifs aux installations soumises à autorisation, pris en application de la législation relative aux installations classées pour la protection de l'environnement ;
- tous les documents, enregistrements, résultats de vérification et registres répertoriés dans le présent arrêté ; ces documents peuvent être informatisés, mais dans ce cas des dispositions doivent être prises pour la sauvegarde des données. Ces documents sont tenus à la disposition de l'inspection des installations classées sur le site durant 5 années au minimum.

Ce dossier est tenu en permanence à la disposition de l'inspection des installations classées sur le site.

2.7 - RÉCAPITULATIF DES DOCUMENTS A TRANSMETTRE A L'INSPECTION

L'exploitant transmet à l'inspection les documents suivants :

ARTICLES	DOCUMENTS À TRANSMETTRE	PÉRIODICITÉS /ÉCHÉANCES
ARTICLE 1.6.3	Attestation de constitution de garanties financières	Avant la mise en activité de l'installation
ARTICLE 1.6.5	Actualisation des garanties financières	3 mois avant la fin de la période (ou tous les 5 ans), ou avant 6 mois suivant une augmentation de plus de 15 % de la TP01
ARTICLE 1.6.4	Renouvellement des garanties financières	3 mois avant la date d'échéance du document prévu à l'article 1.6.4
ARTICLE 1.7.2	Modification des installations	Avant la réalisation de la modification
ARTICLE 1.7.4	Changement d'exploitant	Avant le changement d'exploitant

ARTICLE 1.7.5	Cessation d'activité	6 mois avant la date de cessation d'activité
ARTICLE 1.4.1	Dossier de renouvellement et/ou d'extension	Au minimum 6 mois avant l'échéance de l'autorisation
ARTICLE 2.1.4.4.	Patrimoine archéologique	Un mois avant la date prévue pour les travaux de décapage. En cas de découverte fortuite de vestiges archéologiques
ARTICLE 2.5.1	Déclaration des accidents et incidents	Ce rapport est transmis sous 15 jours à l'inspection des installations classées
ARTICLE 5.2.2	Plan de gestion des déchets d'extraction résultant du fonctionnement de la carrière	Avant le début de l'exploitation puis révision tous les 5 ans
ARTICLE 6.2.3	Autosurveillance des niveaux sonores	Un an au maximum après la mise en service de l'installation, puis tous les 3 ans
ARTICLE 2.8.1	Bilans et rapports annuels	Annuel, transmis à l'inspection des installations classées avant le 1 ^{er} février
ARTICLE 2.8.2	Déclaration annuelle des émissions et Enquête annuelle carrière	Annuelle avant le 31 mars, via GERE (site de télédéclaration)

2.8 – BILANS PERIODIQUES

2.8.1 - Suivi annuel d'exploitation et rapport annuel

Un plan orienté et réalisé à une échelle adaptée à sa superficie doit être dressé chaque année. Il est versé au registre d'exploitation de la carrière et fait apparaître notamment :

- les limites du périmètre sur lequel porte le droit d'exploitation, ses abords dans un rayon de 50 mètres, les noms des parcelles cadastrales concernées ainsi que le bornage ;
- les bords de la fouille ;
- les surfaces défrichées, décapées, en cours d'exploitation, en cours de remise en état et remise en état ;
- l'emprise des infrastructures (installations de traitement et de lavage des matériaux, voies d'accès, ouvrages et équipements connexes...), des stocks de matériaux et des terres de découvertes ;
- les éventuels piézomètres, cours d'eau et fossés limitrophes de la carrière ;
- les courbes de niveau ou cotes d'altitude des points significatifs ;
- le positionnement des fronts ;
- la position des ouvrages dont l'intégrité conditionne le respect de la sécurité et de la salubrité publiques ainsi que leur périmètre de protection.

Les surfaces S1, S2 et S3 des différentes zones (exploitées, en cours d'exploitation, remise en état, en eau...) sont consignées dans une annexe à ce plan. Les écarts par rapport au schéma prévisionnel d'exploitation et de remise en état produit en vue de la détermination des garanties financières sont mentionnés et explicités.

Un rapport annuel d'exploitation présentant les quantités extraites, la synthèse des contrôles périodiques effectués dans l'année (bruit, eau, etc.), les accidents et tous les faits marquants de l'exploitation est annexé au plan sus-nommé.

Ce plan et ses annexes sont transmis chaque année avant le 1^{er} février à l'inspection des installations classées.

Un exemplaire de ce plan est conservé sur l'emprise de la carrière et tenu à la disposition de l'inspection des installations classées.

Ce plan doit être réalisé, sur demande de l'inspection des installations classées, par un géomètre expert, notamment pour vérifier l'état d'avancement des travaux de remise en état.

2.8.2 - Déclaration et enquête annuelle carrière

L'exploitant est tenu de se conformer aux prescriptions de l'arrêté du 31 janvier 2008 modifié relatif au registre et à la déclaration annuelle des émissions polluantes et des déchets, notamment les points 1 et 9 de son annexe III relatifs aux exploitations de carrières, et les autres points applicables le cas échéant.

3 - PRÉVENTION DE LA POLLUTION ATMOSPHÉRIQUE

3.1 - CONCEPTION DES INSTALLATIONS

3.1.1 - Dispositions générales

L'exploitant prend toutes les dispositions nécessaires dans la conception, l'exploitation et l'entretien des installations pour limiter les émissions à l'atmosphère, y compris diffuses, notamment par la mise en œuvre de technologies propres, le développement de techniques de valorisation, la collecte sélective et le traitement des effluents en fonction de leurs caractéristiques et la réduction des quantités rejetées en optimisant notamment l'efficacité énergétique.

Le brûlage à l'air libre est interdit à l'exclusion des essais incendie. Dans ce cas, les produits brûlés sont identifiés en qualité et quantité.

3.1.2 - Odeurs

Les dispositions nécessaires sont prises pour que l'établissement ne soit pas à l'origine de gaz odorants, susceptibles d'incommoder le voisinage, de nuire à la santé ou à la sécurité publique. La conformité des engins est vérifiée régulièrement.

3.1.3 - Voies de circulation

Sans préjudice des règlements d'urbanisme, l'exploitant prend les dispositions nécessaires pour prévenir les envols de poussières et de matières diverses :

- les voies de circulation et aires de stationnement des véhicules sont aménagées (formes de pente, revêtement, etc.), et convenablement nettoyées ;
- les véhicules sortant de l'installation n'entraînent pas de dépôt de poussière ou de boue sur les voies de circulation. Pour cela, des dispositions telles que le lavage des roues des véhicules sont prévues en cas de besoin ;
- la vitesse de circulation des camions et engins sur les pistes non revêtues est limitée à 30 km/h ;
- un balayage ou un arrosage des pistes est réalisé en cas de besoin ;
- les surfaces où cela est possible sont engazonnées,
- des écrans de végétation sont mis en place le cas échéant.

Des dispositions équivalentes peuvent être prises en lieu et place de celles-ci.

3.1.4 - Émissions diffuses et envols de poussières

Toutes les dispositions nécessaires sont prises par l'exploitant pour que l'installation ne soit pas à l'origine de poussières susceptibles d'incommoder le voisinage et de nuire à la santé et à la sécurité publiques, et ce même en période d'inactivité.

En fonction de la granulométrie des produits minéraux, les postes de chargement et de déchargement sont équipés de dispositifs permettant de réduire les émissions de poussières dans l'atmosphère.

4 - PROTECTION DES RESSOURCES EN EAUX ET DES MILIEUX AQUATIQUES

L'implantation et le fonctionnement de l'installation est compatible avec les objectifs de qualité et de quantité des eaux visés au IV de l'article L. 212-1 du code de l'environnement. Elle respecte les dispositions du schéma directeur d'aménagement et de gestion des eaux et du schéma d'aménagement et de gestion des eaux s'il existe.

La conception et l'exploitation de l'installation permettent de limiter la consommation d'eau et les flux polluants.

4.1 – PRÉLÈVEMENTS ET CONSOMMATION D'EAU

Aucun prélèvement d'eau, dans quelque milieu que ce soit (souterrain ou surface), n'est autorisé.

L'établissement n'est pas raccordé au réseau public.

L'utilisation d'eau pluviales non polluées est privilégiée dans les procédés d'arrosage des pistes et des stocks de produits ou de déchets non dangereux inertes, etc.

Les eaux d'arrosage des pistes non revêtues et les eaux d'arrosage des stockages sont réutilisées chaque fois que possible.

4.2 – COLLECTE DES EFFLUENTS LIQUIDES

4.2.1 - Dispositions générales

Tous les effluents aqueux sont canalisés. Tout rejet d'effluent liquide non prévu à l'article 4.3.1 ou non conforme aux dispositions du chapitre 4.3 est interdit.

À l'exception des cas accidentels où la sécurité des personnes ou des installations serait compromise, il est interdit d'établir des liaisons directes entre les réseaux de collecte des effluents devant subir un traitement ou être détruits et le milieu récepteur.

4.3 - TYPES D'EFFLUENTS, LEURS OUVRAGES D'ÉPURATION ET LEURS CARACTÉRISTIQUES DE REJETS AU MILIEU

4.3.1 - Identification des effluents

L'exploitant est en mesure de distinguer les différentes catégories d'effluents suivants :

- les eaux exclusivement pluviales et eaux non susceptibles d'être polluées ;
- les eaux pluviales susceptibles d'être polluées (notamment celles collectées en sortie de l'aire étanche) ;
- les eaux polluées lors d'un accident ou d'un incendie (y compris les eaux utilisées pour l'extinction) ;
- les eaux polluées : les eaux de procédé, les eaux des laveurs de roues... ;
- les eaux résiduelles après épuration interne : les eaux issues des installations de traitement interne au site ou avant rejet vers le milieu récepteur ;

- les eaux domestiques : les eaux vannes, les eaux des lavabos et douches, les eaux de cantine.

4.3.2 - Collecte des effluents

Les effluents pollués ne contiennent pas de substances de nature à gêner le bon fonctionnement des ouvrages de traitement.

La dilution des effluents est interdite. En aucun cas elle ne doit constituer un moyen de respecter les valeurs seuils de rejets fixées par le présent arrêté. Il est interdit d'abaisser les concentrations en substances polluantes des rejets par simples dilutions autres que celles résultant du rassemblement des effluents normaux de l'établissement ou celles nécessaires à la bonne marche des installations de traitement.

Les rejets directs ou indirects d'effluents dans la (les) nappe(s) d'eaux souterraines ou vers les milieux de surface non visés par le présent arrêté sont interdits.

4.3.3 - Gestion des ouvrages : conception, dysfonctionnement

La conception et la performance des installations de traitement (ou de pré-traitement) des effluents aqueux et du séparateur à hydrocarbures permettent de respecter les valeurs limites imposées au rejet par le présent arrêté. Elles sont entretenues, exploitées et surveillées de manière à réduire au minimum les durées d'indisponibilité ou à faire face aux variations des caractéristiques des effluents bruts (débit, température, composition...) y compris à l'occasion du démarrage ou d'arrêt des installations.

Si une indisponibilité ou un dysfonctionnement des installations de traitement est susceptible de conduire à un dépassement des valeurs limites imposées par le présent arrêté, l'exploitant prend les dispositions nécessaires pour réduire la pollution émise en limitant ou en arrêtant si besoin les fabrications concernées.

4.3.4 - Entretien et conduite des installations de traitement

Les principaux paramètres permettant de s'assurer de la bonne marche des installations de traitement des eaux polluées sont mesurés périodiquement et portés sur un registre.

La conduite des installations est confiée à un personnel compétent disposant d'une formation initiale et continue.

Un registre spécial est tenu sur lequel sont notés les incidents de fonctionnement des dispositifs de collecte, de traitement, de recyclage ou de rejet des eaux, les dispositions prises pour y remédier et les résultats des mesures et contrôles de la qualité des rejets auxquels il a été procédé.

Le dispositif de traitement est entretenu et vidangé a minima une fois par an. Les documents permettant d'attester de la réalisation de cet entretien sont conservés par l'exploitant.

L'aire étanche associée au dispositif de traitement est dimensionnée et conçue de manière à collecter tous les effluents en un point bas. Le rejet de ces effluents s'effectue impérativement après passage par le dispositif de traitement (séparateur à hydrocarbures).

4.3.5 - Localisation des points de rejet

Le rejet des eaux pluviales se fait dans le milieu naturel par évaporation et infiltration dans les sols.

Le traitement des eaux avant rejet dans le milieu naturel est réalisé par un séparateur à hydrocarbures. Un contrôle visuel mensuel du niveau et de l'exutoire de ce dispositif est réalisé. Une vidange régulière (au maximum annuelle) par un organisme agréé est effectuée. Un suivi annuel de la qualité des eaux en sortie du séparateur est réalisé.

4.4 - CARACTÉRISTIQUES GÉNÉRALES DE L'ENSEMBLE DES REJETS

Les effluents rejetés doivent être exempts :

- de matières flottantes,
- de produits susceptibles de dégager, en égout ou dans le milieu naturel, directement ou indirectement, des gaz ou vapeurs toxiques, inflammables ou odorantes,
- de tout produit susceptible de nuire à la conservation des ouvrages, ainsi que des matières déposables ou précipitables qui, directement ou indirectement, sont susceptibles d'entraver le bon fonctionnement des ouvrages.

4.4.1 - Dispositions générales

Dans le cas de prélèvements instantanés, aucun résultat de mesure ne dépasse le double de la valeur limite prescrite.

Les réseaux de collecte sont conçus pour évacuer séparément chacune des diverses catégories d'eaux polluées issues des activités ou sortant des ouvrages d'épuration interne vers les traitements appropriés avant d'être évacuées vers le milieu récepteur autorisé à les recevoir.

4.4.2 - Rejets dans le milieu naturel

4.4.2.1 - VLE pour les rejets en milieu naturel

L'exploitant est tenu de respecter, avant rejet des eaux résiduaires dans le milieu récepteur considéré, les valeurs limites en concentration et flux ci-dessous définies. L'exploitant réalise un contrôle de ces rejets annuellement.

Référence du rejet vers le milieu récepteur : les eaux issues de l'aire étanche (séparateur à hydrocarbures).

Paramètres	Valeurs limites
pH	Entre 5,5 et 8,5
Température	30 °C

Paramètres	Concentration maximale (mg/l)
MEST ⁽¹⁾ (matières en suspension totale)	35
DCO (demande chimique en oxygène)	125
Hydrocarbures totaux	10

(1) Sur effluent non décanté

En ce qui concerne les matières en suspension, la demande chimique en oxygène et les hydrocarbures, aucun prélèvement instantané ne doit dépasser le double des valeurs limites admissibles.

4.4.2.2 - Compatibilité avec les objectifs de qualité du milieu

Le fonctionnement de l'installation est compatible avec les objectifs de qualité et de quantité des eaux visés au IV de l'article L. 212-1 du code de l'environnement.

Les valeurs limites d'émissions prescrites permettent le respect, dans le milieu hors zone de mélange, des normes de qualité environnementales définies par l'arrêté du 20 avril 2005 susvisé complété par l'arrêté du 25 janvier 2010 susvisé.

L'exploitant est responsable du dimensionnement de la zone de mélange associée à son ou ses points de rejets.

4.4.3 - Valeurs limites d'émission des eaux exclusivement pluviales

Les eaux pluviales non polluées tombées sur des aires non imperméabilisées, telles que sur des stocks de matériaux ou de déchets non dangereux inertes, sont drainées par des fossés. La circulation des engins ne pollue pas les eaux de ces fossés.

Ces eaux pluviales non polluées peuvent être infiltrées dans le sol.

Les eaux pluviales entrant en contact avec les zones d'alimentation en carburant et d'entretien des véhicules sont considérées comme des eaux pluviales polluées.

Les eaux pluviales polluées suite à un ruissellement sur les voies de circulation, aires de stationnement, de chargement et déchargement, aires de stockages ou autres surfaces imperméables sont collectées spécifiquement et traitées par un ou plusieurs dispositifs adaptés aux polluants en présence.

En l'absence de pollution préalablement caractérisée, elles pourront être évacuées vers le milieu récepteur dans les limites autorisées par le présent arrêté.

4.4.4 - Eaux pluviales susceptibles d'être polluées

Les eaux pluviales polluées et collectées dans les installations sont éliminées vers les filières de traitement des déchets appropriées. En l'absence de pollution préalablement caractérisée, elles pourront être évacuées vers le milieu récepteur dans les limites autorisées par le présent arrêté.

4.4.5 - Valeurs limites d'émission des eaux domestiques

Les eaux domestiques sont traitées et évacuées conformément aux règlements en vigueur.

Les prescriptions du présent arrêté s'appliquent sans préjudice de l'autorisation de raccordement délivrée en application de l'article L. 1331-10 du code de la Santé Publique.

Lorsqu'il n'est pas possible de raccorder l'évacuation des eaux usées à un réseau d'assainissement, leur épuration et leur évacuation doivent faire appel aux techniques de l'assainissement autonome et répondre aux dispositions de l'arrêté ministériel du 7 septembre 2009 modifié fixant les prescriptions techniques applicables aux systèmes d'assainissement non collectifs.

4.5 – AUTOSURVEILLANCE DES REJETS ET PRÉLÈVEMENTS

4.5.1 - Fréquences, et modalités de l'auto surveillance de la qualité des rejets aqueux

Les dispositions minimum suivantes sont mises en œuvre :

Paramètres	Périodicité de la mesure	Méthodes de référence (*)
Température	Annuelle	
pH	Annuelle	NF T 90 008
MEST (matières en suspension totale) (1)	Annuelle	NF EN 872
DCO (demande chimique en oxygène)	Annuelle	NF T 90 101 ou ISO 15705 (utilisable si la concentration est inférieure à 30 mg/l)
Hydrocarbures totaux	Annuelle	NF EN ISO 9377-2 + XP T 90124 ou NF M 07-203

(*) : Les normes sont susceptibles d'évoluer.

Pour les eaux déversées dans le milieu naturel, la fréquence des prélèvements et des analyses est au minimum annuelle.

Par défaut, les méthodes d'analyse sont celles définies par l'arrêté du 7 juillet 2009 relatif aux modalités d'analyse dans l'air et dans l'eau dans les ICPE et aux normes de référence.

Les mesures sont réalisées par un organisme extérieur accrédité ou agréé par le ministère en charge de l'inspection des installations classées pour les paramètres considérés.

En cas de dépassement sur un paramètre des valeurs définies à l'article 4.4.2.1, l'exploitant analyse le dépassement et en avertit l'inspection des installations classées.

5 - DÉCHETS

5.1 – PRINCIPES DE GESTION DES DÉCHETS AUTRES QUE LES DÉCHETS D'EXTRACTION RÉSULTANT DU FONCTIONNEMENT DE LA CARRIÈRE

5.1.1 - Limitation de la production de déchets

L'exploitant prend toutes les dispositions nécessaires dans la conception, l'aménagement, et l'exploitation de ses installations pour respecter les principes définis par l'article L. 541-1 du code de l'environnement :

- 1° En priorité, de prévenir et de réduire la production et la nocivité des déchets, notamment en agissant sur la conception, la fabrication et la distribution des substances et produits et en favorisant le réemploi, ainsi que de diminuer les incidences globales de l'utilisation des ressources et d'améliorer l'efficacité de leur utilisation.
- 2° De mettre en œuvre une hiérarchie des modes de traitement des déchets consistant à privilégier, dans l'ordre :
 - a) La préparation en vue de la réutilisation ;
 - b) Le recyclage ;
 - c) Toute autre valorisation, notamment la valorisation énergétique ;
 - d) L'élimination.
- 3° D'assurer que la gestion des déchets se fait sans mettre en danger la santé humaine et sans nuire à l'environnement, notamment sans créer de risque pour l'eau, l'air, le sol, la faune ou la flore, sans provoquer de nuisances sonores ou olfactives et sans porter atteinte aux paysages et aux sites présentant un intérêt particulier ;
- 4° D'organiser le transport des déchets et de le limiter en distance et en volume selon un principe de proximité ;
- 5° De contribuer à la transition vers une économie circulaire ;
- 6° D'économiser les ressources épuisables et d'améliorer l'efficacité de l'utilisation des ressources.

5.1.2 - Séparation des déchets

L'exploitant effectue à l'intérieur de son établissement la séparation des déchets (dangereux ou non) de façon à assurer leur orientation dans les filières autorisées adaptées à leur nature et à leur dangerosité.

Les déchets doivent être classés selon la liste unique de déchets prévue à l'article R. 541-7 du code de l'environnement. Les déchets dangereux sont définis par l'article R. 541-8 du code de l'environnement.

Les huiles usagées sont gérées conformément aux articles R. 543-3 à R. 543-15 du code de l'environnement. Elles doivent être remises à des opérateurs agréés (ramasseurs ou exploitants d'installations de traitement). Dans l'attente de leur ramassage, elles sont stockées dans des réservoirs étanches et dans des conditions de séparation satisfaisantes, évitant notamment les mélanges avec de l'eau ou tout autre déchet non huileux ou contaminé par des PCB.

Les déchets d'emballage visés par les articles R. 543-66 à R. 543-72 du code de l'environnement sont valorisés par réemploi, recyclage ou toute autre action visant à obtenir des déchets valorisables ou de l'énergie.

Les piles et accumulateurs usagés doivent être éliminés conformément aux dispositions des articles R. 543-128-1 à R. 543-131 du code de l'environnement relatives à l'élimination des piles et accumulateurs usagés.

Les pneumatiques usagés sont gérés conformément aux dispositions des articles R. 543-137 à R. 543-151 du code de l'environnement ; ils sont remis à des opérateurs agréés (collecteurs ou exploitants d'installations de traitement).

Les déchets d'équipements électriques et électroniques mentionnés et définis aux articles R. 543-171-1 et R. 543-171-2 sont enlevés et traités selon les dispositions prévues par les articles R. 543-195 à R. 543-200 du code de l'environnement.

Les transformateurs contenant des PCB sont éliminés, ou décontaminés, par des entreprises agréées, conformément aux articles R. 543-17 à R. 543-41 du code de l'environnement.

Les biodéchets produits font l'objet d'un tri à la source en vue de leur valorisation organique, conformément aux articles R. 543-225 à R. 543-227 du code de l'environnement.

5.1.3 - Conception et exploitation des installations d'entreposage internes des déchets

Les déchets produits, entreposés dans l'établissement, avant leur orientation dans une filière adaptée, le sont dans des conditions ne présentant pas de risques de pollution (prévention d'un lessivage par des eaux météoriques, d'une pollution des eaux superficielles et souterraines, des envols et des odeurs) pour les populations avoisinantes et l'environnement.

En particulier, les aires d'entreposage de déchets susceptibles de contenir des produits polluants sont réalisées sur des aires étanches et aménagées pour la récupération des éventuels liquides épandus et des eaux météoriques souillées.

En tout état de cause, la durée du stockage temporaire des déchets destinés à être éliminés ne dépasse pas un an, et celle des déchets destinés à être valorisés ne dépasse pas trois ans.

5.1.4 - Déchets gérés à l'extérieur de l'établissement

L'exploitant oriente les déchets produits dans des filières propres à garantir les intérêts visés à l'article L. 511-1 et L. 541-1 du code de l'environnement.

Il s'assure que la personne à qui il remet les déchets est autorisée à les prendre en charge et que les installations destinataires (installations de traitement ou intermédiaires) des déchets sont régulièrement autorisées ou déclarées à cet effet.

Il fait en sorte de limiter le transport des déchets en distance et en volume.

5.1.5 - Déchets traités à l'intérieur de l'établissement

A l'exception des installations spécifiquement autorisées, tout traitement de déchets dans l'enceinte de l'établissement est interdit.

5.1.6 - Transport

L'exploitant tient un registre chronologique où sont consignés tous les déchets sortants. Le contenu minimal des informations du registre est fixé en référence à l'arrêté du 29 février 2012 fixant le contenu des registres mentionnés aux articles R. 541-43 et R. 541-46 du code de l'environnement.

Chaque lot de déchets dangereux expédié vers l'extérieur est accompagné du bordereau de suivi défini à l'article R. 541-45 du code de l'environnement. Les bordereaux et justificatifs correspondants sont tenus à la disposition de l'inspection des installations classées sur le site durant 5 années au minimum.

Les opérations de transport de déchets (dangereux ou non) respectent les dispositions des articles R. 541-49 à R. 541-63 et R. 541-79 du code de l'environnement relatives à la collecte, au transport, au négoce et au courtage de déchets. La liste mise à jour des transporteurs utilisés par l'exploitant, est tenue à la disposition de l'inspection des installations classées.

L'importation ou l'exportation de déchets (dangereux ou non) est réalisée en conformité avec le règlement (CE) n° 1013/2006 du Parlement européen et du Conseil du 14 juin 2006 concernant les transferts de déchets.

L'ensemble des documents démontrant l'accomplissement des formalités du présent article est tenu à la disposition de l'inspection des installations classées.

5.1.7 - Déchets produits par l'établissement

L'extraction du matériau ne produira pas de déchets dangereux, cependant l'entretien du matériel utilisé pour l'extraction générera des déchets classés comme dangereux au sens de la réglementation (huiles usagées...).

D'autres types de déchets non dangereux seront produits de façon discontinue, ils sont issus du remplacement des appareillages usagés (pièce métalliques, bandes caoutchouté...).

Les principaux déchets générés par le fonctionnement normal des installations sont les suivantes :

Type de déchets	Code des déchets	Nature des déchets	Niveau de gestion de la société
Déchets issus de l'extraction et de l'exploitation		Terre végétale	Stock sous forme de merlons et utilisation pour le réaménagement progressif
	01 01	Roches sédimentaires (sable, argile, grès)	Stock sous forme de merlons et utilisation pour le réaménagement progressif
	01 01 02	Stériles de découverte de niveaux intermédiaires (argiles sableuses et sables argileux)	Stock sous forme de merlons et utilisation pour le réaménagement progressif
Déchets non dangereux	16 01 03	Pneumatiques hors d'usage des engins et véhicules	Stock dans conteneur puis reprise par une entreprise spécialisée
	16 01 17	Métaux ferreux issus des engins (maintenance et réparation)	Stock dans conteneur puis reprise par une entreprise spécialisée
Déchets dangereux	13 01 00	Huile moteur, de boîte de vitesse et de lubrification usagées	Stock en fût ou conteneurs puis éliminé par une entreprise spécialisée agréée
	15 00 00	Emballages, absorbants, chiffons d'essuyages, ...	Stock dans conteneur puis éliminée par une entreprise spécialisée agréée
	16 01 07	Filtres à huile et carburant	Stock dans conteneur puis éliminée par une entreprise spécialisée agréée
	13 05 08	Contenu de séparateur pompé eau/hydrocarbures régulièrement	Reprise directe par le sous-traitant réalisant l'entretien

5.1.8 - Autosurveillance des déchets

5.1.8.1 - Autosurveillance des déchets

Conformément aux dispositions des articles R. 541-42 à R. 541-48 du code de l'environnement relatifs au contrôle des circuits de traitement des déchets, l'exploitant tient à jour un registre chronologique de la production et de l'expédition des déchets dangereux établi conformément aux dispositions nationales et contenant au moins, pour chaque flux de déchets sortants, les informations suivantes :

- la date de l'expédition du déchet ;
- la nature du déchet sortant (code du déchet au regard de la nomenclature définie à l'article R. 541-8 du code de l'environnement) ;
- la quantité du déchet sortant ;
- le nom et l'adresse de l'installation vers laquelle le déchet est expédié ;
- le nom et l'adresse du ou des transporteurs qui prennent en charge le déchet, ainsi que leur numéro de récépissé mentionné à l'article R. 541-53 du code de l'environnement ;
- le cas échéant, le numéro du ou des bordereaux de suivi de déchets ;
- le cas échéant, le numéro de notification prévu par le règlement (CE) n° 1013/2006 du Parlement européen et du Conseil du 14 juin 2006 concernant les transferts transfrontaliers de déchets ;
- le code du traitement qui va être opéré dans l'installation vers laquelle le déchet est expédié, selon les annexes I et II de la directive n° 2008/98/CE du parlement européen et du conseil du 19 novembre 2008 relative aux déchets et abrogeant certaines directives ;
- la qualification du traitement final vis-à-vis de la hiérarchie des modes de traitement définie à l'article L. 541-1 du code de l'environnement.

Le registre peut être contenu dans un document papier ou informatique. Il est conservé pendant au moins trois ans et tenu à la disposition des autorités compétentes.

5.1.8.2 - Déclaration

Dans le cas où l'installation produit ou expédie des déchets dangereux en quantité supérieure à 2 t/an, l'exploitant déclare chaque année au ministre en charge des installations classées les déchets dangereux et non dangereux conformément à l'arrêté du 31 janvier 2008 modifié relatif au registre et à la déclaration annuelle des émissions polluantes et des déchets, dans sa déclaration annuelle prévue à l'article 2.8.2.

5.2 - PRINCIPES DE GESTION DES DECHETS D'EXTRACTION RESULTANT DU FONCTIONNEMENT DE LA CARRIERE

5.2.1 – Généralités

Les principaux déchets d'extraction issus de l'exploitation de la carrière proviennent :

- du décapage des terrains (terre végétale) ;
- des stériles de découverte (argile sableuse, grès et sable argileux) ;
- des stériles d'extraction.

Les zones prévues pour le stockage des déchets d'extraction résultant du fonctionnement de la carrière sont les suivantes :

- terre végétale :

- stockée sous forme de dépôts de surface ;
- utilisée au fur et à mesure dans le cadre de la remise en état coordonnée du site ; du décapage des terrains (terre végétale) ;
- stériles de découverte : utilisés pour la réalisation de merlons de sécurité et au fur et à mesure dans le cadre de la remise en état coordonnée du site.

L'exploitant s'assure, au cours de l'exploitation de la carrière, que les déchets d'extraction résultant de l'activité de la carrière, utilisés pour le remblayage et la remise en état de la carrière, ou pour la réalisation et l'entretien des pistes de circulation, ne sont pas en mesure de dégrader les eaux superficielles et les eaux souterraines. L'exploitant étudie et veille au maintien de la stabilité de ces dépôts.

Les installations de stockage de déchets d'extraction sont construites, gérées et entretenues de manière à assurer leur stabilité physique et à prévenir toute pollution. L'exploitant assure un suivi des quantités et des caractéristiques des matériaux stockés, et établit un plan topographique permettant de localiser les zones de stockage temporaire correspondantes.

5.2.2 - Plan de gestion des déchets d'extraction

L'exploitant doit établir un plan de gestion des déchets d'extraction résultant du fonctionnement de la carrière. Ce plan est établi avant le début de l'exploitation.

Le plan de gestion contient au moins les éléments suivants :

- la caractérisation des déchets et une estimation des quantités totales de déchets d'extraction qui seront stockés durant la période d'exploitation ;
- la description de l'exploitation générant ces déchets et des traitements ultérieurs auxquels ils sont soumis ;
- en tant que de besoin, la description de la manière dont le dépôt des déchets peut affecter l'environnement et la santé humaine, ainsi que les mesures préventives qu'il convient de prendre pour réduire au minimum les incidences sur l'environnement ;
- la description des modalités d'élimination ou de valorisation de ces déchets ;
- le plan proposé en ce qui concerne la remise en état de la zone de stockage de déchets ;
- les procédures de contrôle et de surveillance proposées ;
- en tant que de besoin, les mesures de prévention de la détérioration de la qualité de l'eau et en vue de prévenir ou de réduire au minimum la pollution de l'air et du sol ;
- une étude de l'état du terrain de la zone de stockage susceptible de subir des dommages dus au stockage des déchets d'extraction ;
- le cas échéant, les éléments issus de l'étude de danger propres à prévenir les risques d'accident majeur en conformité avec les dispositions prévues par l'arrêté du 19 avril 2010 relatif à la gestion des déchets des industries extractives et applicable aux installations classées pour la protection de l'environnement soumises à autorisation et aux installations de gestion de déchets provenant des mines ou carrières.

Le plan de gestion est révisé par l'exploitant tous les cinq ans et dans le cas d'une modification apportée aux installations, à leur mode d'utilisation ou d'exploitation et de nature à entraîner une modification substantielle des éléments du plan. Il est transmis au préfet.

6 - PRÉVENTION DES NUISANCES SONORES, DES VIBRATIONS ET DES ÉMISSIONS LUMINEUSES

6.1 – DISPOSITIONS GÉNÉRALES

6.1.1 - Aménagements

L'installation fonctionne du lundi au vendredi les jours ouvrés entre 7 heures et 18 heures.

L'installation est construite, équipée et exploitée de façon que son fonctionnement ne puisse être à l'origine de bruits transmis par voie aérienne ou solidienne, de vibrations mécaniques susceptibles de compromettre la santé ou la sécurité du voisinage ou de constituer une nuisance pour celle-ci.

Les prescriptions de l'arrêté ministériel du 23 janvier 1997 modifié relatif à la limitation des bruits émis dans l'environnement par les installations relevant du livre V titre I du Code de l'Environnement, ainsi que les règles techniques annexées à la circulaire du 23 juillet 1986 relative aux vibrations mécaniques émises dans l'environnement par les installations classées sont applicables.

6.1.2 - Véhicules et engins

Les véhicules de transport, les matériels de manutention et les engins de chantier utilisés à l'intérieur de l'établissement, et susceptibles de constituer une gêne pour le voisinage, sont conformes aux dispositions des articles R. 571-1 à R. 571-24 du code de l'environnement, à l'exception des matériels destinés à être utilisés à l'extérieur des bâtiments visés par l'arrêté du 18 mars 2002 modifié, mis sur le marché après le 4 mai 2002, soumis aux dispositions dudit arrêté.

6.1.3 - Appareils de communication

L'usage de tout appareil de communication par voie acoustique (sirènes, avertisseurs, haut-parleurs ...) gênant pour le voisinage est interdit sauf si leur emploi est exceptionnel et réservé à la prévention ou au signalement d'incidents graves ou d'accidents.

6.2 – NIVEAUX ACOUSTIQUES

6.2.1 - Valeurs Limites d'émergence

Les émissions sonores dues aux activités des installations ne doivent pas engendrer une émergence supérieure aux valeurs admissibles fixées dans le tableau ci-après, dans les zones à émergence réglementée.

Niveau de bruit ambiant existant dans les zones à émergence réglementée (incluant le bruit de l'établissement)	Émergence admissible pour la période allant de 7 h à 22 h, sauf dimanches et jours fériés	Émergence admissible pour la période allant de 22 h à 7 h, ainsi que les dimanches et jours fériés
Supérieur à 35 dB(A) et inférieur ou égal à 45 dB(A)	6 dB(A)	4 dB(A)
Supérieur à 45 dB(A)	5 dB(A)	3 dB(A)

6.2.2 - Niveaux limites de bruit en limites d'exploitation

Les niveaux limites de bruit ne doivent pas dépasser en limite de propriété de l'établissement les valeurs suivantes pour les différentes périodes de la journée :

PÉRIODES	PÉRIODE DE JOUR Allant de 7 h à 22 h, (sauf dimanches et jours fériés)	PÉRIODE DE NUIT Allant de 22 h à 7 h, (ainsi que dimanches et jours fériés)
Niveau sonore limite admissible	70 dB(A)	60 dB(A)

6.2.3 - Mesures périodiques des niveaux sonores

Une mesure du niveau de bruit et de l'émergence est effectuée un an au maximum après la mise en service de l'installation puis tous les 3 ans. Les mesures sont effectuées selon la méthode définie en annexe de l'arrêté du 23 janvier 1997. Ces mesures sont effectuées par un organisme qualifié dans des

conditions représentatives du fonctionnement de l'installation sur une durée d'une demi-heure au moins.

Une mesure des émissions sonores est effectuée aux frais de l'exploitant par un organisme qualifié, notamment à la demande du préfet, si l'installation fait l'objet de plaintes ou en cas de modification de l'installation susceptible d'impacter le niveau de bruit généré dans les zones à émergence réglementée.

Les résultats des mesures réalisées sont transmis au préfet dans le mois qui suit leur réception avec les commentaires et propositions éventuelles d'amélioration.

6.3 - VIBRATIONS

6.3.1 – Vibrations

En cas d'émissions de vibrations mécaniques gênantes pour le voisinage ainsi que pour la sécurité des biens ou des personnes, les points de contrôle, les valeurs des niveaux limites admissibles ainsi que la mesure des niveaux vibratoires émis seront déterminés suivant les spécifications des règles techniques annexées à la circulaire ministérielle n° 23 du 23 juillet 1986 relative aux vibrations mécaniques émises dans l'environnement par les installations classées.

6.4 - ÉMISSIONS LUMINEUSES

6.4.1 -Émissions lumineuses

De manière à réduire la consommation énergétique et les nuisances pour le voisinage, l'exploitant prend les dispositions suivantes :

- les éclairages intérieurs des locaux sont éteints une heure au plus tard après la fin de l'occupation de ces locaux ;
- Les illuminations des façades des bâtiments ne peuvent être allumées avant le coucher du soleil et sont éteintes au plus tard à 1 heure.

Ces dispositions ne sont pas applicables aux installations d'éclairage destinées à assurer la protection des biens lorsqu'elles sont asservies à des dispositifs de détection de mouvement ou d'intrusion.

L'exploitant doit s'assurer que la sensibilité des dispositifs de détection et la temporisation du fonctionnement de l'installation sont conformes aux objectifs de sobriété poursuivis par la réglementation, ceci afin d'éviter que l'éclairage fonctionne toute la nuit.

7 - PRÉVENTION DES RISQUES TECHNOLOGIQUES

7.1 - PRINCIPES DIRECTEURS

L'exploitant prend toutes les dispositions nécessaires pour prévenir les incidents et accidents susceptibles de concerner les installations et pour en limiter les conséquences. Il organise sous sa responsabilité les mesures appropriées, pour obtenir et maintenir cette prévention des risques, dans les conditions normales d'exploitation, les situations transitoires et dégradées, depuis la construction jusqu'à la remise en état du site après l'exploitation.

Il met en place le dispositif nécessaire pour en obtenir l'application et le maintien ainsi que pour détecter et corriger les écarts éventuels.

7.2 - GÉNÉRALITÉS

7.2.1 - Localisation des risques

L'exploitant identifie les zones de l'établissement susceptibles d'être à l'origine d'incendie, d'émanations toxiques ou d'explosion de par la présence de substances ou mélanges dangereux stockés ou utilisés ou d'atmosphères nocives ou explosibles pouvant survenir soit de façon permanente ou semi-permanente dans le cadre du fonctionnement normal des installations, soit de manière épisodique avec une faible fréquence et de courte durée.

Sur le site de la carrière, il peut être distingué une zone à risque d'atmosphère explosive due aux produits inflammables. Pour cette zone, l'exploitant définit les consignes à observer. Celles-ci sont indiquées à l'entrée de ces zones et en tant que de besoin rappelées à l'intérieur de celles-ci. Ces consignes doivent être incluses dans les plans de secours s'ils existent.

7.2.2 - Localisation des stocks de substances et mélanges dangereux

L'inventaire et l'état des stocks des substances et mélanges dangereux présents sur le site sont tenus à jour dans un registre, auquel est annexé un plan général des stockages. Ce registre est tenu à la disposition des services d'incendie et de secours.

7.2.3 - Propreté de l'installation

Les locaux sont maintenus propres et régulièrement nettoyés notamment de manière à éviter les amas de matières dangereuses ou polluantes et de poussières. Le matériel de nettoyage est adapté aux risques présentés par les produits et poussières.

7.2.4 - Contrôle des accès

L'exploitant prend les dispositions nécessaires au contrôle des accès, ainsi qu'à la connaissance permanente des personnes présentes dans l'établissement. En dehors des heures ouvrées, cet accès est interdit.

L'ensemble des installations est efficacement clôturé sur la totalité de sa périphérie (clôture, merlons et un portail).

Dans le cas de l'accès aux zones dangereuses de la carrière (accès aux fronts) un merlon de 2 mètres de hauteur minimum ne débouchant pas sur le front est mis en place.

7.2.5 - Circulation dans l'établissement et voie d'accès

L'exploitant fixe les règles de circulation applicables à l'intérieur de l'établissement. Elles sont portées à la connaissance des intéressés par une signalisation adaptée et une information appropriée.

Les voies de circulation et d'accès sont notamment délimitées, maintenues en constant état de propreté et dégagées de tout objet susceptible de gêner le passage. Ces voies sont aménagées pour que les engins des services d'incendie puissent évoluer sans difficulté.

L'accès à la voirie publique doit être aménagé de telle sorte qu'il ne crée pas de risque pour la sécurité publique.

7.2.6 - Étude de dangers

L'exploitant met en place et entretient l'ensemble des équipements mentionnés dans l'étude de dangers.

L'exploitant met en œuvre l'ensemble des mesures d'organisation et de formation ainsi que les procédures mentionnées dans l'étude de dangers.

7.2.7 - Zones dangereuses

L'accès de toute zone dangereuse des travaux d'exploitation à ciel ouvert est interdit par une clôture efficace implantée au minimum à 10 m des bords de l'excavation, ou tout autre dispositif équivalent (ex : merlon de deux mètres ne débouchant pas directement sur les bords de l'excavation).

Le danger est signalé par des pancartes placées, d'une part, sur le ou les chemins d'accès aux abords des travaux et des installations de stockages des déchets d'extraction résultant du fonctionnement de la carrière, d'autre part, à proximité des zones clôturées.

7.3 - DISPOSITIONS CONSTRUCTIVES

7.3.1 - Accessibilité et intervention des services de secours

L'installation dispose en permanence d'un accès au moins pour permettre à tout moment l'intervention des services d'incendie et de secours.

Au sens du présent arrêté, on entend par « accès à l'installation » une ouverture reliant la voie de desserte ou publique et l'intérieur du site suffisamment dimensionnée pour permettre l'entrée des engins de secours et leur mise en œuvre.

Les véhicules dont la présence est liée à l'exploitation de l'installation stationnent sans occasionner de gêne pour l'accessibilité des engins des services de secours depuis les voies de circulation externes à l'installation, même en dehors des heures d'exploitation et d'ouverture de l'installation.

7.3.2 - Déplacement des engins de secours à l'intérieur du site

L'exploitant doit assurer la desserte interne du site par une voirie accessible en tout temps par les engins des sapeurs-pompiers.

7.4 - DISPOSITIF DE PREVENTION DES ACCIDENTS

7.4.1 - Installations électriques

Les installations électriques doivent être conçues, réalisées et entretenues conformément aux normes en vigueur.

La mise à la terre est effectuée suivant les règles de l'art.

Le matériel électrique est entretenu en bon état et reste en permanence conforme en tout point à ses spécifications techniques d'origine.

Les conducteurs sont mis en place de manière à éviter tout court-circuit.

Une vérification de l'ensemble de l'installation électrique est effectuée au minimum une fois par an par un organisme compétent qui mentionnera très explicitement les défauts relevés dans son rapport. L'exploitant conservera une trace écrite des éventuelles mesures correctives prises.

Les appareils d'éclairage électrique ne sont pas situés en des points susceptibles d'être heurtés en cours d'exploitation ou sont protégés contre les chocs.

7.5 - DISPOSITIF DE RETENTION DES POLLUTIONS ACCIDENTELLES

7.5.1 - Organisation de l'établissement

Une consigne écrite doit préciser les vérifications à effectuer, en particulier pour s'assurer périodiquement de l'étanchéité des dispositifs de rétention, préalablement à toute remise en service après arrêt d'exploitation, et plus généralement aussi souvent que le justifient les conditions d'exploitation.

Les vérifications, les opérations d'entretien et de vidange des rétentions doivent être notées sur un registre spécial tenu à la disposition de l'inspection des installations classées.

7.5.2 - Rétentions et confinement

I. Tout stockage d'un liquide susceptible de créer une pollution des eaux ou des sols est associé à une capacité de rétention dont le volume est au moins égal à la plus grande des deux valeurs suivantes:

- 100 % de la capacité du plus grand réservoir,
- 50 % de la capacité totale des réservoirs associés.

Cette disposition n'est pas applicable aux bassins de traitement des eaux résiduaires.

Pour les stockages de récipients de capacité unitaire inférieure ou égale à 250 litres, la capacité de rétention est au moins égale à :

- dans le cas de liquides inflammables, 50 % de la capacité totale des fûts,- dans les autres cas, 20 % de la capacité totale des fûts,
- dans tous les cas 800 litres minimum ou égale à la capacité totale lorsque celle-là est inférieure à 800 l.

II. La capacité de rétention est étanche aux produits qu'elle pourrait contenir et résiste à l'action physique et chimique des fluides. Il en est de même pour son dispositif d'obturation qui est maintenu fermé.

L'étanchéité du (ou des) réservoir(s) associé(s) est conçue pour pouvoir être contrôlée à tout moment, sauf impossibilité technique justifiée par l'exploitant.

Le stockage des liquides inflammables, toxiques, corrosifs ou dangereux pour l'environnement, n'est autorisé sous le niveau du sol environnant que dans des réservoirs en fosse maçonnée ou assimilés.

Les produits récupérés en cas d'accident ne peuvent être rejetés que dans des conditions conformes au présent arrêté ou sont éliminés comme les déchets.

III. Les rétentions des stockages à l'air libre sont vidées dès que possible des eaux pluviales s'y versant.

IV. Le sol des aires et des locaux de stockage ou de manipulation des matières dangereuses pour l'homme ou susceptibles de créer une pollution de l'eau ou du sol est étanche et équipé de façon à pouvoir recueillir les eaux de lavage et les matières répandues accidentellement.

7.5.3 – Réservoirs

L'étanchéité du (ou des) réservoir(s) associé(s) à la rétention doit pouvoir être contrôlée à tout moment.

Les matériaux utilisés doivent être adaptés aux produits utilisés de manière, en particulier, à éviter toute réaction parasite dangereuse. Les réservoirs non mobiles sont, de manière directe ou indirecte, ancrés au sol de façon à résister au moins à la poussée d'Archimède.

7.5.4 - Règles de gestion des stockages en rétention

Les réservoirs ou récipients contenant des produits incompatibles ne sont pas associés à une même rétention.

Le stockage des liquides inflammables, ainsi que des autres produits, toxiques, corrosifs ou dangereux pour l'environnement, n'est autorisé sous le niveau du sol que dans des réservoirs installés en fosse maçonnée ou assimilés, et pour les liquides inflammables dans le respect des dispositions du présent arrêté.

L'exploitant veille à ce que les volumes potentiels de rétention restent disponibles en permanence. À cet effet, l'évacuation des eaux pluviales respecte les dispositions du présent arrêté.

7.5.5 - Élimination des substances ou mélanges dangereux

L'élimination des substances ou mélanges dangereux récupérées en cas d'accident suit prioritairement la filière déchets la plus appropriée. En tout état de cause, leur éventuelle évacuation vers le milieu naturel s'exécute dans des conditions conformes au présent arrêté.

7.5.6 - Ravitaillement, stationnement et entretien des engins de chantier

7.5.6.1 - Ravitaillement extérieur

Le camion citerne ravitailleur, ou équivalent, est équipé d'un pistolet anti-débordement et l'opérateur en charge de cette opération contrôle son bon déroulement. L'opérateur est tenu d'être formé à la mise en œuvre des kits anti-pollution et à la conduite à tenir pour limiter la propagation d'une pollution.

Les produits récupérés en cas d'incident ne peuvent être rejetés et doivent être réutilisés ou éliminés comme des déchets.

Le ravitaillement des engins sur chenille est réalisé en bord à bord sur le périmètre d'exploitation. Dans ce cas, ces ravitaillements sont réalisés en présence de kits anti-pollution et de couvertures étanches.

7.5.6.2 - Aire fixe

Le ravitaillement, le stationnement des engins de chantier sur pneus (en heure non ouvrable), et l'entretien courant des engins de chantier sur pneus, sont réalisés sur une aire étanche entourée par un caniveau et reliée à un point bas étanche permettant la récupération totale des eaux ou des liquides résiduels. Ces eaux sont acheminées vers un séparateur à hydrocarbures, dont le dimensionnement est adapté à la surface de l'aire de stationnement, au nombre d'engins stationnés (capacité des réservoirs) et à la météorologie locale. Les eaux en sortie sont dirigées vers un regard réservé aux analyses, avant rejet au milieu naturel.

Ce dimensionnement fait l'objet d'un dossier technique récapitulant les éléments sus-mentionnés, la maintenance adaptée et les données constructeurs relatives à l'efficacité du procédé retenu.

L'exploitant est tenu de conserver ce dossier à la disposition de l'inspection des installations classées.

7.6 - DISPOSITION D'EXPLOITATION

7.6.1 - Surveillance de l'installation

L'exploitant désigne une ou plusieurs personnes référentes ayant une connaissance de la conduite de l'installation, des dangers et inconvénients que son exploitation induit, des produits utilisés ou stockés dans l'installation et des dispositions à mettre en œuvre en cas d'incident.

Les personnes étrangères à l'établissement n'ont pas l'accès libre aux installations.

7.6.2 - Vérification périodique et maintenance des équipements

L'exploitant assure ou fait effectuer la vérification périodique et la maintenance des matériels de sécurité et de lutte contre l'incendie mis en place (exutoires, systèmes de détection et d'extinction, portes coupe-feu, colonne sèche par exemple) ainsi que des éventuelles installations électriques et de chauffage, conformément aux référentiels en vigueur.

Les vérifications périodiques de ces matériels sont enregistrées sur un registre sur lequel sont également mentionnées les suites données à ces vérifications.

7.6.3 - Consignes d'exploitation

Sans préjudice des dispositions du code du travail, des consignes sont établies, tenues à jour et affichées dans les lieux fréquentés par le personnel.

Ces consignes indiquent notamment :

- les contrôles à effectuer, en marche normale et à la suite d'un arrêt pour travaux de modification ou d'entretien de façon à permettre en toutes circonstances le respect des dispositions du présent arrêté ;
- l'interdiction d'apporter du feu sous une forme quelconque, notamment l'interdiction de fumer dans les zones présentant des risques d'incendie ou d'explosion ;
- l'interdiction de tout brûlage à l'air libre ;
- l'obligation du "permis d'intervention" pour les parties concernées de l'installation ;
- les conditions de conservation et de stockage des produits, notamment les précautions à prendre pour l'emploi et le stockage de produits incompatibles ;
- les procédures d'arrêt d'urgence et de mise en sécurité de l'installation (électricité, réseaux de fluides) ;
- les mesures à prendre en cas de fuite sur un récipient ou une tuyauterie contenant des substances dangereuses ;
- les modalités de mise en œuvre des dispositifs d'isolement du réseau de collecte, prévues à l'article 7.5.2 ;
- les moyens d'extinction à utiliser en cas d'incendie ;
- la procédure d'alerte avec les numéros de téléphone du responsable d'intervention de l'établissement, des services d'incendie et de secours, etc.,
- l'obligation d'informer l'inspection des installations classées en cas d'accident.

7.6.4 - Interdiction de feux

Il est interdit d'apporter du feu ou une source d'ignition sous une forme quelconque dans les zones de dangers présentant des risques d'incendie ou d'explosion sauf pour les interventions ayant fait l'objet d'un permis d'intervention spécifique.

7.6.5 - Formation du personnel

Outre l'aptitude au poste occupé, les différents opérateurs et intervenants sur le site, y compris le personnel intérimaire, reçoivent une formation sur les risques inhérents des installations, la conduite à tenir en cas d'incident ou accident et, sur la mise en œuvre des moyens d'intervention.

7.7 - MOYENS D'INTERVENTION EN CAS D'ACCIDENT ET ORGANISATION DES SECOURS

7.7.1 - Définition générale des moyens

L'établissement est doté de moyens adaptés aux risques à défendre et répartis en fonction de la localisation de ceux-ci conformément à l'étude de dangers.

7.7.2 - Entretien des moyens d'intervention

Les équipements sont maintenus en bon état, repérés et facilement accessibles.

L'exploitant doit pouvoir justifier, auprès de l'inspection des installations classées, de l'exécution de ces dispositions. Les matériels de sécurité et de lutte contre l'incendie sont vérifiés périodiquement selon les référentiels en vigueur. L'exploitant doit fixer les conditions de maintenance, de vérifications périodiques et les conditions d'essais périodiques de ces matériels.

Les dates, les modalités de ces contrôles et les observations constatées doivent être inscrites sur un registre tenu à la disposition des services de la protection civile, d'incendie et de secours et de l'inspection des installations classées.

7.7.3 - Consignes de sécurité

Sans préjudice des dispositions du code du travail, les modalités d'application des dispositions du présent arrêté sont établies, intégrées dans des procédures générales spécifiques et/ou dans les procédures et instructions de travail, tenues à jour et affichées dans les lieux fréquentés par le personnel.

Ces consignes indiquent notamment :

- l'organisation de l'établissement en cas de sinistre ;
- les procédures d'arrêt d'urgence et de mise en sécurité de l'installation (électricité, réseaux de fluides);
- le fonctionnement des différents dispositifs de sécurité (dont arrêt d'urgence) et la périodicité des vérifications de ces dispositifs ;
- l'emplacement des matériels d'extinction et de secours disponibles et des coups de poing et câble d'urgence des installations ;
- les moyens d'extinction à utiliser en cas d'incendie ;
- la procédure d'alerte avec les numéros de téléphone du responsable d'intervention de l'établissement, des services d'incendie et de secours, etc. ;
- la procédure permettant, en cas de lutte contre un incendie, d'isoler le site afin de prévenir tout transfert de pollution vers le milieu récepteur.

7.7.4 - Consignes générales d'intervention

Des consignes écrites sont établies pour la mise en œuvre des moyens d'intervention, d'évacuation du personnel et d'appel des secours extérieurs auxquels l'exploitant en aura communiqué un exemplaire. Le personnel est entraîné à l'application de ces consignes.

8- DÉFRICHEMENT

8.1 - NATURE DE L'AUTORISATION DE DÉFRICHEMENT

Le bénéficiaire désigné à l'article 1.1 du présent arrêté est autorisé à défricher pour une superficie de 7,4359 ha les parcelles suivantes :

Commune	Section	Lieux-dits	Parcelle	Surface de la parcelle	Surface à défricher par parcelle
Nançay	F	Le Commun des Lacs	164	2,1640	0,5205
			165	13,8720	4,7451
		Les Museaux	839	11,2255	1,5783
			840	0,1315	0,0776
			841	0,8185	0,5144
		Total			28,2115

L'autorisation de défrichement, délivrée à l'article 1.1 du présent arrêté est subordonnée au respect des conditions suivantes :

8.2 - ÉCHÉANCIER DU DÉFRICHEMENT

Phase de défrichement	Surface concernée (en m ²)	Période quinquennale d'extraction correspondante – échéance par rapport à la date du présent arrêté
1	15 783	T + 3 (première phase quinquennale)
2	38 576	T + 5 ans (première phase quinquennale)
3	20 000	T + 7 ans (deuxième phase quinquennale)

8.3 - LES MESURES DE COMPENSATION ET D'ACCOMPAGNEMENT

Conformément à l'article L. 341-6 et L. 341-9 du code forestier, l'autorisation de défrichement, délivrée à l'article 1.1 du présent arrêté est subordonnée au respect des conditions suivante :

8.3.1 - Boisements concernés par le défrichement

La réalisation du défrichement est subordonnée aux 3 conditions suivantes :

- réalisation d'un boisement compensatoire d'une surface égale à celle défrichée majorée ou non d'un coefficient multiplicateur dans les conditions prévues à l'article 8.3.2 ., et ou ;
- travaux d'amélioration sylvicole, pour un montant équivalent à celui de l'Indemnité du Fond Stratégique de la Forêt et du Bois (FSFB), et ou ;
- le versement d'une indemnité au FSFB dans les conditions prévues à l'article 8.3.3 .

Le bénéficiaire de l'autorisation peut choisir de mixer les 3 modes compensatoires précédemment cités.

Le tableau suivant précise les parcelles défrichées, le régime, le coefficient multiplicateur au sens de l'instruction technique DGPE/SDFCB/2015-656 du 29/07/2015, les surfaces à compenser en boisement/reboisement, et/ou en travaux d'amélioration sylvicoles, et/ou le cas échéant par un versement au Fond Stratégique de la Forêt et du Bois (FSFB) :

Commune	Section	N° de parcelles	Surface de parcelles (ha)	Régime d'autorisation	Surface défrichée demandée (ha)	Surface autorisée (ha) [1]	Coefficient multiplicateur [2]	Surface à compenser [1] x [2]
Nançay	F	164	2,1640	oui	0,5205	0,5205	1	0,5205
		165	13,8720	oui	4,7451	3,0000	2	6,0000
						1,7451	1	1,7451
		839	11,2255	oui	1,5783	1,5783	1	1,5783
		840	0,1315	oui	0,0776	0,0776	1	0,0776
841	0,8185	oui	0,5144	0,5144	1	0,5144		
				Surface totale	7,4359	7,4359	Surface totale à compenser	10,4359

8.3.2 - Compensation forestière des défrichements

Cette mesure concerne la compensation forestière des défrichements de 10,4359 ha de boisements dont 7,4359 ha sont soumis au régime d'autorisation administrative.

Les compensations des peuplements forestiers de type "chênaie sessiflore ligérienne acidiphile à alisier torminal" détruits, seront opérées sur les parcelles suivantes :

Commune	Section	N° de parcelles	Surface totale de la parcelle (ha)	Surface de boisement (ha)	Délai légal de plantation
Nançay	F	837	5 ha 18 a 10 ca	5 ha 18 a 10 ca	4 ans
		839	11 ha 22 a 55 ca	5 ha 81 a 98 ca	7 ans
Total			16 ha 40 a 65 ca	11 ha 00 a 28 ca	

8.3.3 - Indemnité au Fond Stratégique de la Forêt et du Bois (FSFB)

Le montant de la compensation au FSFB est calculé comme suit :

(surface totale à compenser après application des coefficients multiplicateurs (ha) x (coût/ha d'une plantation + coût/ha de la mise à disposition du foncier))

Soit un montant de 51 135 € : 10,4359 ha x 4 900 €/ha.

Ce montant peut être actualisé dans le cas contraire, après la visite de contrôle et le calcul des surfaces effectivement boisées, par les services de l'État.

8.3.4 - Plantation, entretien, gestion et suivi des plantations

Le bénéficiaire doit s'adjoindre les services d'un assistant à maître d'ouvrage (gestionnaire forestier, expert forestier...) pour arrêter son programme en termes de plantations.

Il doit également désigner un maître d'œuvre (experts forestiers, gestionnaires forestiers professionnels). Il désigne les principales entreprises susceptibles de réaliser le projet de boisement, puis réaliser les opérations d'entretien.

Conformément à l'article L. 341-9 du code forestier, le bénéficiaire dispose d'un délai d'un an après la notification de la présente autorisation pour produire l'acte d'engagement des travaux de boisement et/ou d'amélioration sylvicole.

Le maître d'ouvrage et le maître d'œuvre se réfèrent au Schéma Régional de Gestion Sylvicole (SRGS) de la région Centre Val de Loire afin de réaliser et de mener à bien les boisements.

Une étude spécifique est réalisée, via l'assistant à maîtrise d'ouvrage spécialisé, afin d'étudier les potentialités du sol des parcelles choisies pour le reboisement. Cette dernière permet de cibler les essences « objectifs » et celles qui les accompagnent afin de garantir une réussite de plantation.

L'ensemble des traitements forestiers sont décrits dans le SRGS pour l'ensemble des boisements types. Le bénéficiaire met en place toutes les mesures nécessaires à la réussite de la mesure de reboisement, notamment :

- pour la définition technique du projet de reboisement, choix des essences, technique de plantation ;
- réception des travaux préparatoires à la plantation ;
- réception des plants ;
- réception des travaux de plantation ;
- réception des autres travaux (contre le gibier et les ravageurs) ;

- réception des entretiens (mises en place des opérations de dégagement des plantations et de tailles de formations et d'élagage).

Les densités sont variables selon le projet sylvicole choisi.

Sur terres agricoles, les densités sont supérieures, jusqu'à 1 800 à 2 600 plants/ha pour les essences « objectif », du fait d'un taux de perte important en particulier à cause du gibier.

Le suivi s'étale sur 30 ans après la mise en place de la mesure à raison d'une sortie tous les ans pendant 5 ans puis à l'année n+7, n+10, n+15, n+20, n+25 et n+30. Il permettra de vérifier le bon développement des arbres plantés, de vérifier leur état, de remplacer les individus morts, malades ou ayant subi des dommages (gibiers, actions mécaniques) et de remplacer les individus disparus, dans la limite de la densité optimale qui a été définie en fonction des essences.

L'entretien fait l'objet d'une programmation établie, en fonction des essences mises en place, dès la plantation initiale. Il est adapté aux situations rencontrées lors des opérations de suivi.

8.3.5 - Publication spécifique au volet « défrichage »

La présente autorisation fait l'objet, par les soins du bénéficiaire, d'une double publication débutant quinze jours au moins avant le début des travaux de défrichage :

- sur le terrain, de manière visible de l'extérieur. Il doit être maintenu pendant toute la durée des opérations de défrichage ;
- dans la mairie concernée pendant deux mois. Le plan cadastral des parcelles à défricher est consultable, pendant la durée des opérations de défrichage, en mairie de Nançay.

8.3.6 - Délais

Le pétitionnaire dispose d'un délai d'un an à compter de la notification de l'autorisation pour fournir une preuve d'engagement (mise en œuvre) des boisements prévus. Les travaux doivent être achevés dans un délai de 5 ans à compter de la notification de l'autorisation.

En cas d'absence de la preuve d'engagement dans un délai d'un an à compter de la notification de l'autorisation, l'indemnité compensatrice (voir méthode paragraphe 8.3.3) sera mise en recouvrement au Fond Stratégique de la Forêt et du Bois (FSFB).

9 – DÉLAIS ET VOIES DE RECOURS – PUBLICITÉ ET EXÉCUTION

9.1 - DÉLAIS ET VOIES DE RECOURS

Conformément à l'article L. 181-17 du code de l'environnement, le présent arrêté est soumis à un contentieux de pleine juridiction. Il peut être déféré, selon les dispositions de l'article R. 181-50 du code de l'environnement, au Tribunal Administratif, 28 rue de la Bretonnerie, 45 057 ORLÉANS :

- Par le bénéficiaire, dans un délai de deux mois à compter de sa notification ;
- Par les tiers intéressés en raison des inconvénients ou des dangers pour les intérêts mentionnés à l'article L. 181-3 du code de l'environnement, dans un délai de quatre mois à compter de la publication de la décision sur le site internet de la préfecture ou de l'affichage en mairie (s) de l'acte, dans les conditions prévues à l'article R. 181-44 de ce même code. Le délai court à compter de la dernière formalité accomplie. Si l'affichage constitue cette dernière formalité, le délai court à compter du premier jour d'affichage de la décision.

Le tribunal administratif peut également être saisi par l'application informatique Télérecours accessible par le site internet www.telerecours.fr

Dans un délai de deux mois à compter de la notification de cette décision pour le pétitionnaire ou de sa publication pour les tiers intéressés en raison des inconvénients ou des dangers pour les intérêts

mentionnés à l'article L. 181-3 du code de l'environnement, les recours administratifs suivants peuvent être présentés :

- un recours gracieux, adressé à M. le Préfet du Cher - Place Marcel Plaisant CS 60022 18020 BOURGES Cedex,
- un recours hiérarchique, adressé à M. Le Ministre de la Transition Écologique et Solidaire [adresse à adapter en fonction : Direction Générale de l'Aménagement, du Logement et de la Nature - Direction de l'Eau et de la Biodiversité, Tour Pascal A et B, 92055 LA DEFENSE CEDEX (AE socle IOTA) /- Direction Générale de la Prévention des Risques - Arche de La Défense - Paroi Nord - 92055 LA DEFENSE CEDEX (AE socle ICPE)].

Le recours administratif prolonge de deux mois les délais de recours contentieux prévus par l'article R.181-50 du code de l'environnement.

9.2 – PUBLICITÉ

Conformément aux dispositions de l'article R. 181-44 du code de l'environnement :

1° Une copie de l'arrêté d'autorisation environnementale ou de l'arrêté de refus est déposée à la mairie de Nançay et peut y être consultée ;

2° Un extrait de ces arrêtés est affiché à la mairie de Nançay pendant une durée minimum d'un mois ; procès-verbal de l'accomplissement de cette formalité est dressé par les soins du maire ;

3° L'arrêté est adressé à chaque conseil municipal et aux autres autorités locales ayant été consultées en application de l'article R. 181-38 ;

4° L'arrêté est publié sur le site internet de la préfecture de Nançay pendant une durée minimale d'un mois.

9.3 EXECUTION

La secrétaire générale de la préfecture, la sous-préfète de l'arrondissement de Vierzon, le directeur départemental des territoires du Cher, le directeur régional de l'environnement, de l'aménagement et du logement, le directeur de l'agence régionale de santé et l'inspection des installations classées pour la protection de l'environnement sont chargés chacun en ce qui le concerne, de l'exécution du présent arrêté dont une copie sera adressée au Maire de Nançay et à la société IMERYS CERAMICS FRANCE l'exploitant.

Le préfet,
Pour le préfet et par délégation,
La secrétaire générale

SIGNÉ

Camille de WITASSE THÉZY

10 - ANNEXES

Annexe 1 : Plan de situation du projet

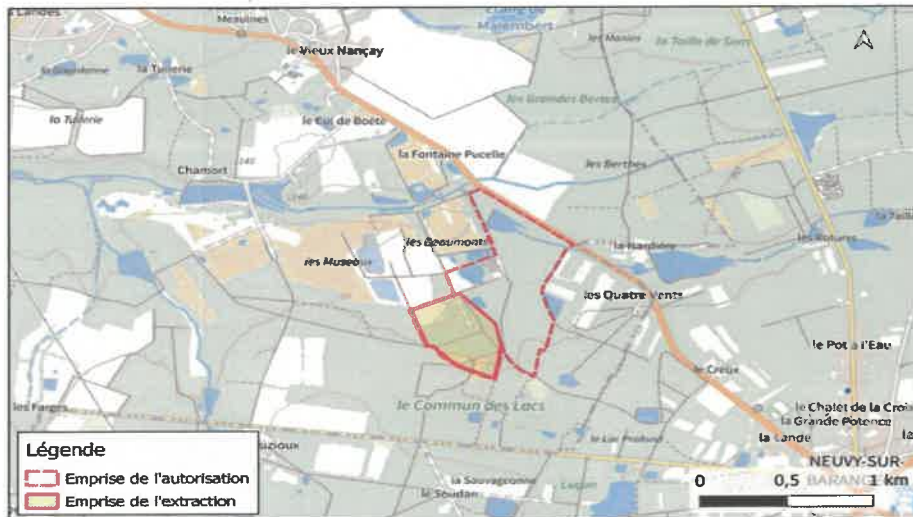

Annexe 2 : Plan cadastral du site

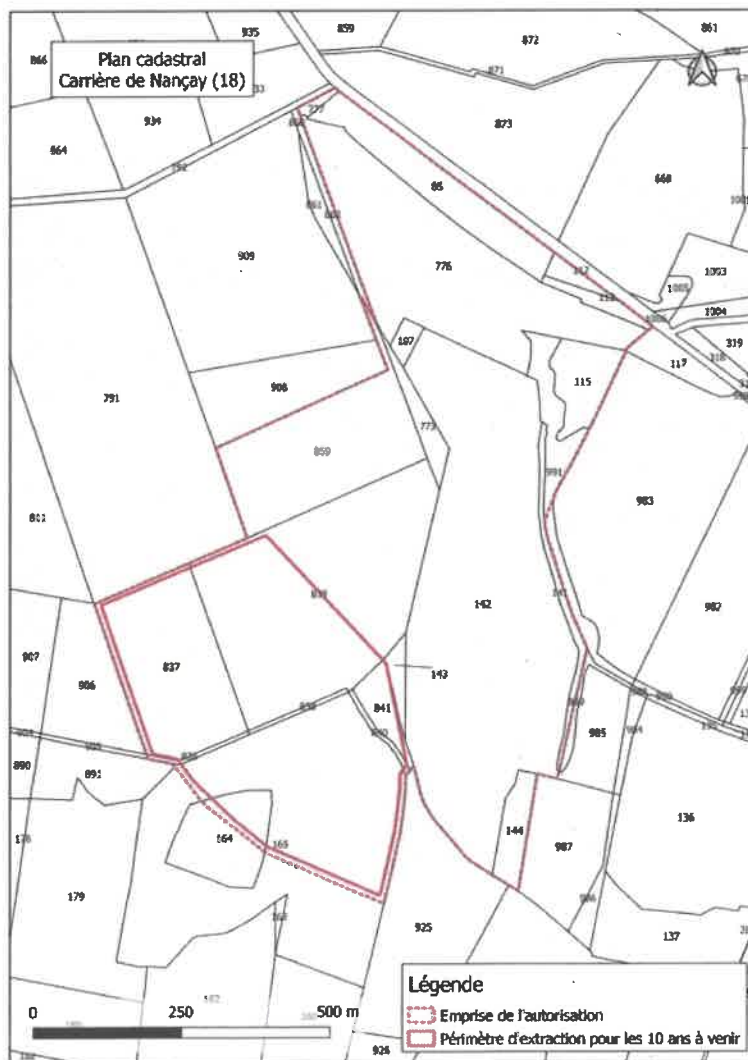

Annexe 3 : Phasage de l'exploitation

Phase 1 :

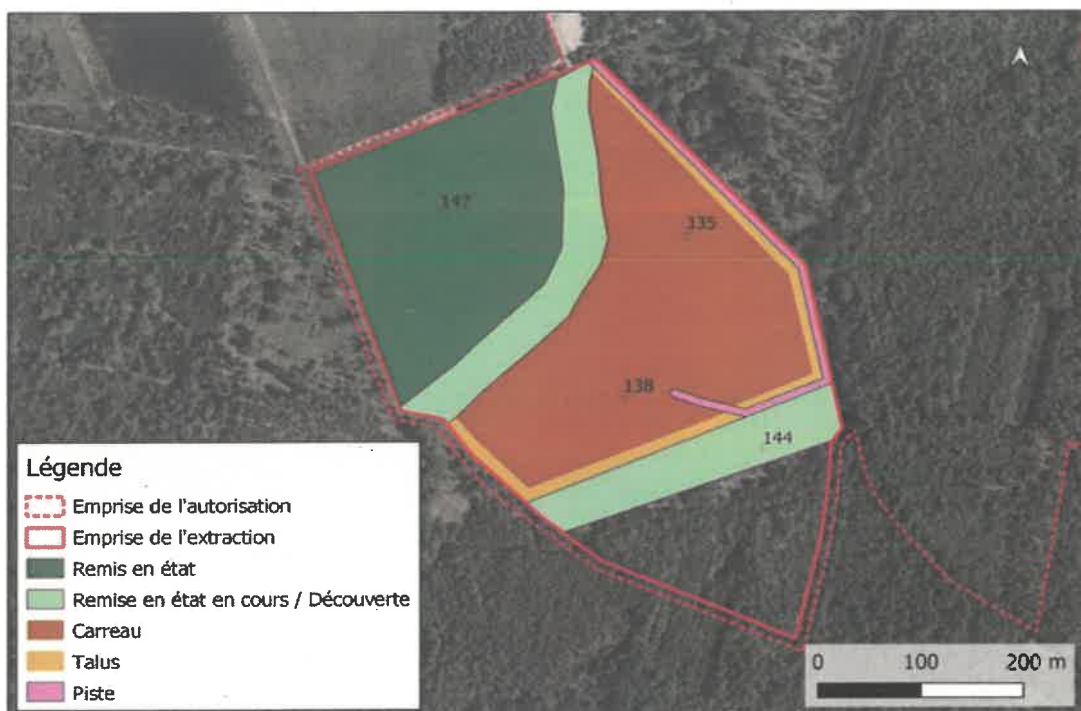

Phase 2 :

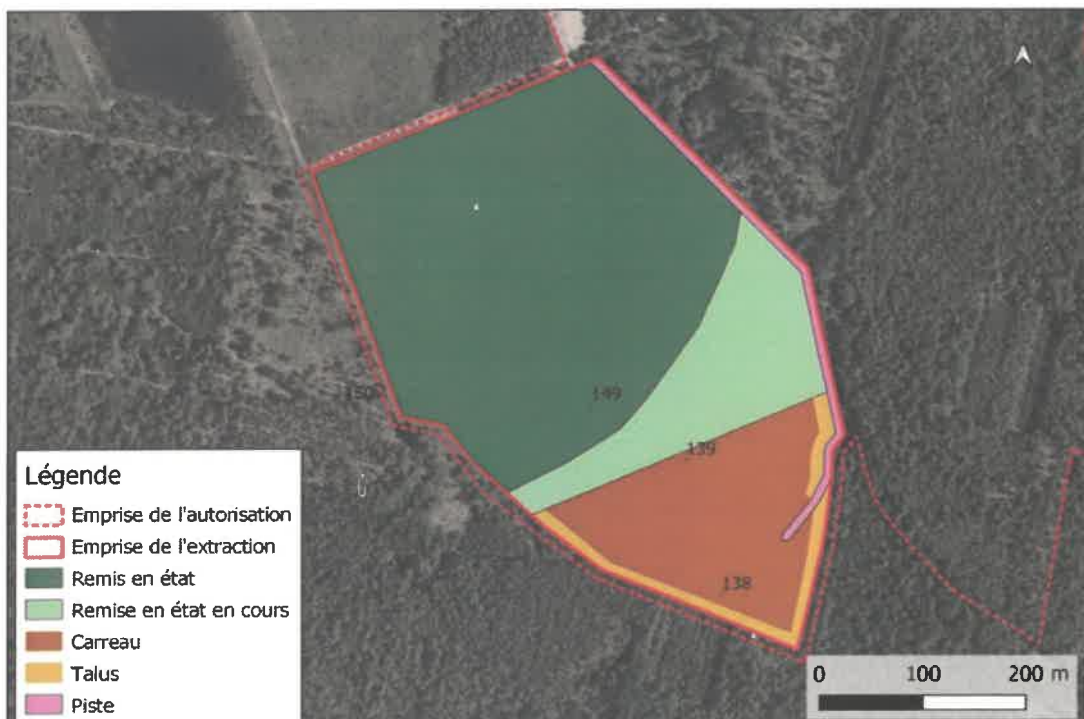

Annexe 4 : Plan de remise en état final

Plan de remise en état
Carrière de Nançay (18)
Echelle : 1 / 6 000



Etang A : 13 600 m²
Etang B : 36 000 m²
Etang C : Déjà existant
Etang D : Déjà existant



Légende

- Emprise de l'autorisation
- Périmètre extraction
- Boisements forestiers
- Milieu ouvert herbacé
- mares temporaires
- Etang
- Chemin d'exploitation forestier
- Bosquets

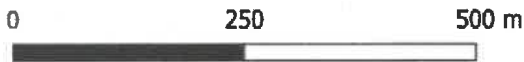

Arca2e, le 02/10/2023
Projection géographique: Lambert 93

